

Des femmes, des hommes, des régions, **nos ressources...**



RESSOURCES ET INDUSTRIES FORESTIÈRES
PORTRAIT STATISTIQUE ÉDITION 2009

Des femmes, des hommes, des régions, **nos ressources...**



**RESSOURCES ET
INDUSTRIES
FORESTIÈRES**

**PORTRAIT STATISTIQUE
ÉDITION 2009**

CONCEPTION, RECHERCHE ET RÉDACTION**Blaise Parent, ing.f.,****Ministère des Ressources naturelles et de la Faune**

Direction du développement de l'industrie

des produits forestiers

880, chemin Sainte-Foy, bureau 7.50

Québec (Québec) G1S 4X4

CANADA

Tél. : 418 627-8644, poste 4112

Télécopieur : 418 643-9534

Remarque :

La préparation de ce document a nécessité

la collaboration de toutes les unités

administratives du Secteur des forêts et de Forêt Québec.

À moins d'indication contraire, la source

des données est l'unité administrative

responsable du domaine en cause au ministère

des Ressources naturelles et de la Faune.

© Gouvernement du Québec

Ministère des Ressources naturelles et de la Faune, 2009

ISSN en ligne 1703-2938

ISBN 978-2-550-55569-8 (PDF)

Conformément à sa mission, le Ministère continue de mettre divers outils de travail, dont le document **Ressources et industries forestières**, à la disposition de ceux et celles qui s'intéressent à nos forêts. Comme les précédentes, l'édition 2009 de ce document brosse un **portrait statistique succinct** de tout le secteur forestier québécois. Néanmoins, le contenu de cette dernière édition a été légèrement modifié. Ainsi, nous avons modifié les tableaux de quelques chapitres et les données du chapitre sur l'inventaire proviennent uniquement du troisième inventaire forestier décennal.

La version complète de **Ressources et industries forestières** est diffusée en formats **PDF** et **Excel** sur le site Internet du Ministère : <http://www.mrf.gouv.qc.ca/forets/connaissances/connaissances-statistiques.jsp>¹. De plus, afin de faciliter la recherche, des résumés français et anglais, qui renferment, notamment, les points saillants de chacun des chapitres ainsi que les cartes et les tableaux les plus importants de la version complète, sont également accessibles à cette adresse.

Nous espérons que **Ressources et industries forestières** vous sera tout aussi utile que dans le passé et nous vous rappelons que vos commentaires sont toujours les bienvenues.

1. La version complète est mise à jour régulièrement et nous vous invitons à la consulter périodiquement, pour obtenir les données les plus récentes.

Le lecteur qui désire utiliser la version intégrale de ce document doit se rendre sur le site Internet du ministère des Ressources naturelles et de la Faune (<http://www.mrnf.gouv.qc.ca/>) et cliquer sur les onglets **Forêts, Connaissances forestières et environnementales, Les statistiques forestières**, puis sur l'édition **complète** ou **résumée**. Dans la version Excel, les onglets visibles au bas de l'écran permettent d'accéder aux différentes feuilles du fichier.

Rappelons que le lecteur qui utilise les données consignées dans ce document doit tenir compte des changements apportés à certains tableaux évolutifs. Cette mise en garde vise particulièrement ceux qui voudraient comparer ces tableaux avec ceux qui ont été publiés dans les éditions précédentes. Dans certains cas, cet exercice pourrait porter à confusion. Enfin, en format Excel, certaines données peuvent sembler tronquées à cause de la largeur des colonnes. Pour y remédier, utilisez la version PDF ou, tout simplement, imprimez le fichier en question.

Si vous désirez obtenir de plus amples renseignements, n'hésitez pas à téléphoner au responsable de la rédaction, M. Blaise Parent, au 418 627-8644, poste 4112.

NOTE IMPORTANTE

Un code figure dans le coin supérieur droit de chacun des tableaux, graphiques et cartes. Les deux premiers chiffres de ce code correspondent au chapitre, les deux suivants, à la section, et les deux derniers, à l'illustration. Le code **02.01.03** est donc celui de la troisième illustration de la première section du chapitre 2.

La lettre (g) ajoutée entre parenthèses à la fin du code **05.01.10 (g)** signifie qu'il s'agit des données sources du graphique **05.01.10**. De plus, le chiffre (2) ajoutée entre parenthèses à la fin du code **12.01.01 (2)** indique qu'il s'agit des données du tableau **12.01.01** qui précède de même que de celles de l'industrie du meuble et/ou de l'impression.

Signes conventionnels utilisés dans les tableaux ou graphiques

00.05.01

.. : donnée non disponible
... : donnée n'ayant pas lieu de figurer
p : donnée provisoire
r : donnée révisée
e : donnée estimée
x : donnée confidentielle
- : néant ou zéro
— : donnée infime

Symboles utilisés

CAAF : Contrat d'approvisionnement et d'aménagement forestier
CIAF : Contrat d'aménagement forestier
CvAF : Convention d'aménagement forestier
cm : centimètre
cm³ : centimètre cube
CTI : Classification canadienne type des industries pour les compagnies et les entreprises (structure de 1980) de Statistique Canada
dm³ : décimètre cube
€ : euro
G : milliard \$
ha : hectare
hl : hectolitre
k : mille \$
kg : kilogramme
km : kilomètre
km² : kilomètre carré
l : litre
lb : livre
m : mètre
m² : mètre carré
m³ : mètre cube
M : million \$
M : mille pmp
MM : million pmp
MMM : milliard pmp
n : nombre
n.c.a. : non classé ailleurs
pi² : pied carré
pmp : pied mesure de planche
po : pouce
SCIAN : Système de classification des industries de l'Amérique du Nord (nouvelle structure de 2000) de Statistique Canada
SEPM : sapin, épinettes, pin gris, mélèzes
t : tonne
tm : tonne métrique
tma : tonne métrique anhydre
v.n.b.v. : volume nominal brut vert
% : pourcentage
\$: dollar
£ : livre sterling
¥ : yen japonais

Facteurs de conversion

1 corde de bois = 85 pieds cubes solides = 2,41 mètres cubes solides
1 cunit = 100 pieds cubes solides = 2,831 mètres cubes solides
1 pied mesure de planche (pmp) = une pièce de bois de 1 pouce d'épaisseur sur 1 pied de largeur sur 1 pied de longueur
1 000 pieds mesure de planche (pmp) = 2,36 mètres cubes (valeur nominale)
1 mètre cube = 423,7 pmp = 35,3 pieds cubes = 0,353 cunit = 1,5 mètre cube apparent
1 tonne métrique (tonne longue) = 1 000 kilogrammes = 2 205 livres
1 tonne anglaise (tonne courte) = 2 000 livres
1 kilomètre carré = 100 hectares = 0,386 mille carré
1 hectare = 2,47 acres

Facteurs de conversion et de rendement utilisés

00.05.02

Facteurs de conversion		Facteurs de rendement utilisés
Écorces		
Résineux		0,075 tma/m ³
Feuillus		0,095 tma/m ³
Produits manufacturés		
•Sciages de résineux		
-Sapin, épinettes, pin gris, mélèzes, pruche, thuya	2,1 m ³ /Mpmp (v.n.b.v.)	De 4,0 m ³ à 6,0 m ³ de bois ronds/Mpmp produit
-Pins blanc et rouge	2,6 m ³ /Mpmp (v.n.b.v.)	
•Sciages de feuillus		
-Peupliers et feuillus durs	2,6 m ³ /Mpmp (v.n.b.v.)	De 4,0 m ³ à 7,0 m ³ de bois ronds/Mpmp produit
Copeaux et sciures de résineux	2,5 m ³ /tma	Copeaux : de 0,5 tma à 1,5 tma/Mpmp produit Sciures : de 0,12 tma à 0,31 tma/Mpmp
Copeaux et sciures de feuillus		
•Feuillus durs	1,85 m ³ /tma	Copeaux : de 0,7 tma à 1,25 tma/Mpmp produit
•Peupliers	2,65 m ³ /tma	Sciures : de 0,12 tma à 0,31 tma/Mpmp
Bardeaux	0,5 m ³ /toise produite (1 toise = 9,29 m ²)	De 0,42 m ³ à 0,55 m ³ /toise produite
Charbon de bois		De 4,0 m ³ à 7,0 m ³ /tm de charbon
Lattes		1 000 lattes/m ³ de bois ronds consommés
Panneaux	1 000 pi ² (3/8 po) = 0,884 9 m ³ 1 000 pi ² (1/4 po) = 0,589 93 m ³ 1 000 pi ² (7/16 po) = 0,907 66 m ³ 1 000 pi ² (1/2 po) = 1,179 87 m ³ 1 000 pi ² (5/8 po) = 1,474 84 m ³ 1 000 pi ² (3/4 po) = 1,769 8 m ³	

Évolution du ratio de production dans l'industrie du sciage des résineux (SEPM) (m³/000 pmp)

00.05.03

Année	Ensemble des usines	Usines intégrées	Usines non intégrées
1990	5,02	5,45	4,56
1991	5,05	5,53	4,55
1992	4,89	5,27	4,48
1993	4,90	5,18	4,58
1994	4,82	5,05	4,57
1995	4,84	5,16	4,43
1996	4,68	4,93	4,29
1997	4,55	4,73	4,26
1998	4,34	4,49	4,10
1999	4,27	4,40	4,07
2000	4,33	4,55	4,00
2001	4,46	4,68	4,12
2002	4,33	4,53	3,99
2003	4,36	4,58	4,05
2004	4,28	4,44	4,02
2005	4,29	4,54	3,95
2006	4,23	4,45	3,95
2007	4,31	4,63	3,97

Densités basales (poids spécifiques) et facteurs de conversion selon les essences (m³/tma)

00.05.04

Essences	Densités basales		Facteurs de conversion
	(kg/m ³)	(lb/pi ³)	(m ³ /tma)
Thuya occidental (cèdre)	299	18,7	3,344
Sapin baumier	335	20,9	2,985
Pruche du Canada	404	25,2	2,475
Pin blanc	364	22,7	2,747
Pin gris	421	26,3	2,375
Pin rouge	392	24,5	2,551
Épinette noire	406	25,3	2,463
Épinette rouge	380	23,7	2,632
Épinette blanche	354	22,1	2,825
Mélèze laricin	485	30,3	2,062
Frêne noir	468	29,2	2,137
Frêne blanc ou d'Amérique	570	35,6	1,754
Peuplier à grandes dents	390	24,3	2,564
Peuplier faux tremble	374	23,3	2,674
Peuplier baumier	372	23,2	2,688
Tilleul d'Amérique	360	22,5	2,778
Hêtre à grandes feuilles	590	36,8	1,695
Bouleau blanc ou à papier	506	31,6	1,976
Bouleau jaune	559	34,9	1,789
Érable rouge	516	32,2	1,938
Érable argenté	461	28,8	2,169
Érable à sucre	597	37,3	1,675
Chêne rouge	581	36,3	1,721
Chêne blanc	654	40,8	1,529

Établissement

La plus petite unité d'exploitation, généralement une usine ou une fabrique, en mesure de fournir les données relatives à ses entrées et sorties ou à son activité, qui sont nécessaires pour calculer la valeur ajoutée.

Emplois totaux

Postes liés à la production ou à des activités non manufacturières dans un établissement (cafétéria, siège social, administration et vente). Sont aussi compris les emplois générés par les nouvelles constructions, les réparations et les transformations majeures. Les postes des propriétaires et des associés actifs, qui ne sont pas considérés comme des salariés, ne sont pas inclus dans les emplois totaux.

Traitements et salaires totaux

Montants affectés à la rémunération de l'ensemble des employés salariés et non salariés d'une entreprise.

Valeur des livraisons et autres recettes

Valeur des expéditions de produits de propre fabrication à laquelle on ajoute les revenus tirés des activités non manufacturières, comme la vente de biens achetés et revendus tels quels, la valeur comptable des travaux de construction et d'équipement effectués par le personnel de l'établissement, pour son propre usage, la cafétéria, etc.

Valeur ajoutée à l'activité totale

Valeur ajoutée à l'activité manufacturière à laquelle on additionne la valeur ajoutée de l'activité non manufacturière. Cette dernière s'obtient en retranchant de la production brute de l'activité non manufacturière les achats de biens destinés à la revente sans transformation (en tenant compte de la variable nette des stocks de ces produits), les achats de matières et fournitures utilisées pour des constructions nouvelles ou dans la production de la machinerie et de l'outillage destinés à l'usage de l'établissement, et de fournitures de bureau achetées et utilisées par l'établissement dans une activité non manufacturière.

Dépenses en immobilisations

Coûts d'acquisition, de construction et d'installation des usines, du matériel et de l'outillage durable, que ce soit ou non à des fins de remplacement ou de location.

Dépenses en entretien et en réparations

Sommes versées pour maintenir les ouvrages, le matériel et l'outillage en bon état. Elles ne sont pas considérées comme des immobilisations et sont indiquées séparément.

Dollar constant

Dollars d'une année de référence sur lesquels on se base pour convertir les dollars d'une autre année, afin d'éliminer l'effet des fluctuations du pouvoir d'achat. Cette conversion se fait au moyen d'un indice de prix.

Balance commerciale

Différence entre la valeur monétaire des exportations et des importations de marchandises, de biens et de services. Si un pays exporte plus qu'il n'importe, sa balance commerciale est positive; s'il importe plus qu'il n'exporte, elle est négative.

Exportations nationales

Produits cultivés, extraits ou fabriqués au Canada et vendus dans d'autres pays, y compris les produits d'origine étrangère transformés dans notre pays.

Expédition

Acheminement de marchandises (produits) vers une destination quelconque, à l'intérieur ou à l'extérieur d'un pays.

Importations

Toutes les marchandises introduites dans un pays, que ce soit pour y être consommées immédiatement ou pour y être entreposées.

Indice des prix de vente

Indice qui reflète les variations du taux global d'inflation ou du taux de variation des prix dans un secteur donné de l'économie, par rapport à une année de base à laquelle on attribue la valeur 100.

Produit intérieur brut (PIB)

Valeur de tous les biens et services finals produits à l'intérieur des limites d'un pays ou d'un territoire, au cours d'une période donnée.

Superficie du Québec¹: 1 667 441 km²

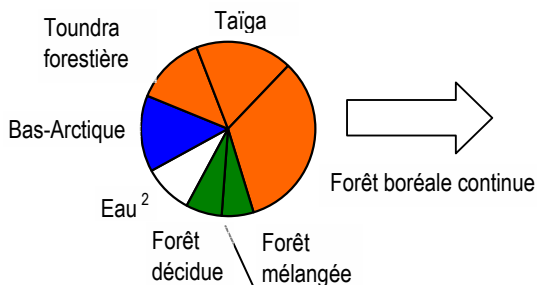

Zone et sous-zones de végétation ³		1 514 100 km ²
(selon la nouvelle classification écologique du territoire de 1998)		
• Arctique	• Bas-Arctique	236 000 km ²
• Boréale	• Toundra forestière	217 100 km ²
	• Taïga	299 900 km ²
	• Forêt boréale continue	551 400 km ²
• Tempérée nordique	• Forêt mélangée	98 600 km ²
	• Forêt décidue	111 100 km ²

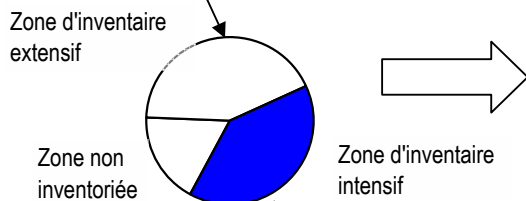

Superficie continentale ⁴		1 497 753 km ²
• Zone non inventoriée		267 322 km ²
• Zone d'inventaire extensif		638 882 km ²
• Zone d'inventaire intensif		591 549 km ²

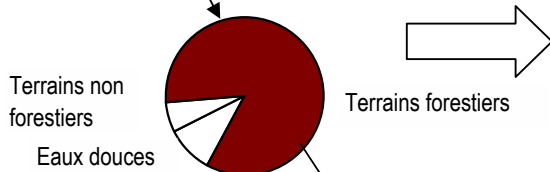

Zone d'inventaire intensif ⁵		591 549 km ²
• Eaux douces	(-)	58 302 km ²
• Terrains non forestiers	(-)	34 894 km ²
• Terrains forestiers		498 353 km ²

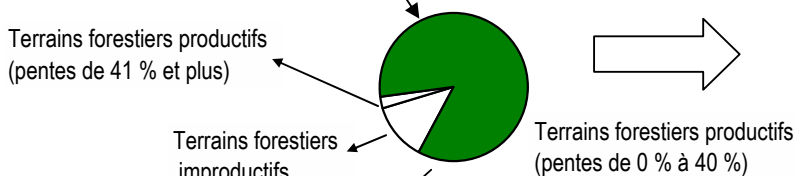

Terrains forestiers		498 353 km ²
Terrains forestiers improductifs		(-) 62 838 km ²
Terrains forestiers productifs		435 515 km ²
• Pentes de 41 % et plus	(-)	11 401 km ²
• Pentes de 0 % à 40 %		424 114 km ²

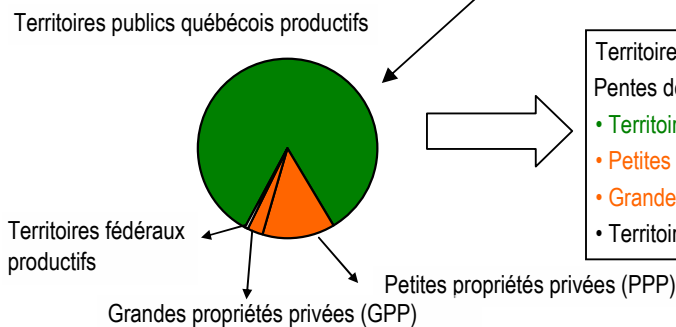

Territoires forestiers productifs		
Pentes de 0 % à 40 %		424 114 km ²
• Territoires publics québécois productifs		355 004 km ²
• Petites propriétés privées		55 306 km ²
• Grandes propriétés privées		10 940 km ²
• Territoires fédéraux productifs		2 864 km ²

Volume marchand		
		3 791 919 218 m ³
• Territoires publics québécois productifs		3 124 028 567 m ³
• Petites propriétés privées		546 006 000 m ³
• Grandes propriétés privées		91 471 900 m ³
• Territoires fédéraux productifs		30 412 700 m ³

1. Superficie obtenue à partir d'une compilation des données sur les frontières du Québec à l'échelle de 1/20 000 et d'un calcul selon la projection cartographique Mercator transverse modifiée (MTM) et le système de référence géodésique NAD83. Exclut le Labrador selon le tracé de 1927 (non définitif).
2. Y compris les eaux du fleuve en aval de la pointe est de l'île d'Orléans, le golfe du Saint-Laurent jusqu'à la frontière établie avec les provinces maritimes en 1964; inclut aussi les échancrures des baies James, d'Hudson et d'Ungava, ainsi que du détroit d'Hudson (153 313 km²).
3. Les limites des domaines bioclimatiques ont été révisées par le Comité sur la carte des régions écologiques qui a défini le nouveau système de classification écologique du territoire, en 1998 (inclut les eaux à l'intérieur des terres mais exclut le fleuve Saint-Laurent en aval de la pointe est de l'île d'Orléans). L'arrondissement des données peut entraîner des erreurs négligeables dans les totaux.
4. Mise à jour de septembre 2004 : les données d'origine relatives aux territoires proviennent du troisième inventaire forestier décennal (sauf pour les îles de la Madeleine qui datent encore du deuxième inventaire forestier). De plus, cette superficie inclut les eaux à l'intérieur des terres mais exclut le fleuve Saint-Laurent.
5. Territoires où les forêts sont aménageables conformément au principe du rendement soutenu, sur un horizon de 120 ans.

Sommaire (suite)

00.07.01

Répartition des territoires publics québécois productifs

Territoires couverts par des CAAF

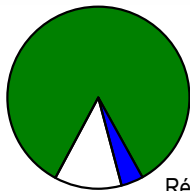

Territoires couverts par des CvAF

Réserves forestières libres de droits

Territoires publics québécois productifs (pentes de 0 % à 40 %)

- Territoires couverts par des contrats d'approvisionnement et d'aménagement forestier (CAAF) et des contrats d'aménagement forestier (CtAF) au 31 mars 2007
- Territoires couverts par des conventions d'aménagement (CvAF) au 31 mars 2007
- Réserves forestières libres de droits et territoires où toute production forestière est exclue (RNI¹, parcs, etc.)

355 004 km²

298 918 km²

13 740 km²

42 346 km²

Superficies considérées pour le calcul de la possibilité forestière au 31 mars 2007

Territoires couverts par des CAAF

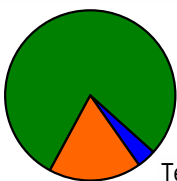

Territoires couverts par des CvAF

Territoires privés

Territoires publics québécois sur lesquels des droits sont consentis

- CAAF et CtAF
- CvAF

Territoires privés productifs considérés dans le calcul de la possibilité forestière (pente de 0 % à 40 %)

PPP² : 55 306 km², GPP² : 10 940 km²

298 918 km²

13 740 km²

66 246 km²

Possibilité forestière au 31 mars 2007

Possibilité des forêts publiques

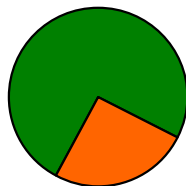

Possibilité dans les forêts privées

Possibilité des forêts publiques québécoises (aires communes)

- Sapin, épinettes, pin gris, mélèzes
- Autres résineux
- Peupliers
- Autres feuillus

47 168 165 m³

35 199 415 m³

23 081 536 m³

1 262 190 m³

3 494 647 m³

7 361 042 m³

Possibilité dans les forêts privées³ (grandes et petites propriétés privées)

- Sapin, épinettes, pin gris, mélèzes
- Autres résineux
- Peupliers
- Autres feuillus

11 968 750 m³

4 639 650 m³

917 300 m³

2 311 600 m³

4 100 200 m³

Volumes attribués dans les forêts publiques en vertu des CAAF et des CtAF au 31 mars 2007

35 854 822 m³

- Sapin, épinettes, pin gris, mélèzes
- Autres résineux
- Peupliers
- Autres feuillus

28 045 753 m³

720 069 m³

2 958 950 m³

4 130 050 m³

1. RNI : Règlement sur les normes d'intervention dans les forêts du domaine de l'État.

2 PPP : petites propriétés privées.

GPP : grandes propriétés privées.

3. Les volumes conjoncturels ne sont pas inclus.

Sommaire (suite)

00.07.01

Volumes autorisés dans les forêts publiques en vertu des CvAF au 31 mars 2007

756 914 m³

- Sapin, épinettes, pin gris, mélèzes
- Autres résineux
- Peupliers
- Autres feuillus

447 445 m³
20 069 m³
203 376 m³
86 024 m³

Volumes de matière ligneuse récoltés (2007-2008)

29 064 900 m³

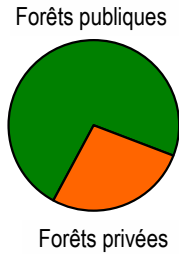

Forêts publiques

- Sapin, épinettes, pin gris, mélèzes
- Autres résineux
- Peupliers
- Autres feuillus

21 242 500 m³

17 272 400 m³
293 900 m³
1 517 600 m³
2 158 600 m³

Forêts privées¹

- Sapin, épinettes, pin gris, mélèzes
- Autres résineux
- Peupliers
- Autres feuillus

7 822 400 m³

3 079 100 m³
280 800 m³
1 497 200 m³
2 965 300 m³

1. Estimation.

Forêts publiques (possibilité forestière, volume attribué, volume récolté) (2007)

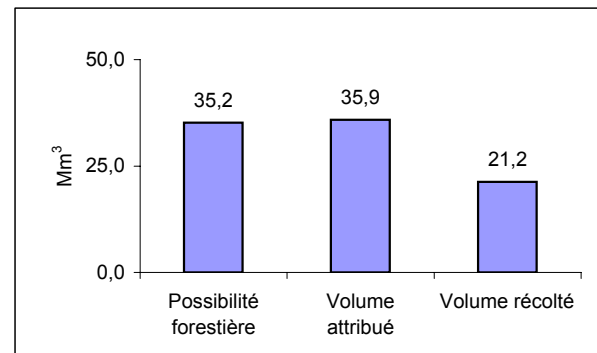

Forêts privées (possibilité forestière, volume récolté) (2007)

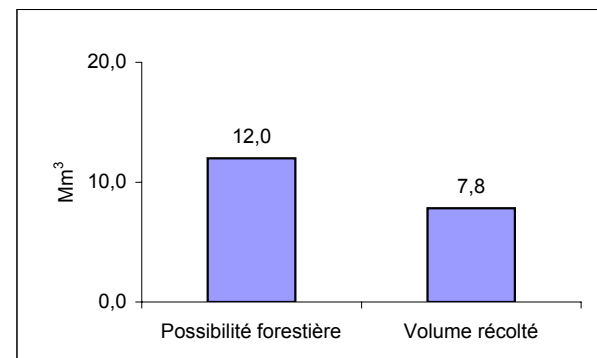

Sommaire (suite)

Protection des forêts

00.07.02

	2005	2006	2007	2008	
Superficies affectées (ha)	823 401	186 848	453 426	135 086	
Tordeuse des bourgeons de l'épinette	43 270	50 500	110 743	133 603	
Feux de forêt	Zone de protection intensive	366 671	13 768	278 033	133
	Zone de protection restreinte	413 460	122 580	64 650	1 350

Traitements sylvicoles prévus et appliqués

	2006-2007 et 2007-2008		2006-2007p	2007-2008p
	Prévus (ha)	Appliqués (ha)	Appliqués (ha)	Appliqués (ha)
Forêts publiques	670 905	555 087p		485 578p
Préparation de terrain	59 021	59 954p		48 517p
Reboisement et ensemencement	49 192	74 940p (129 M plants)		50 083p (88 M plants)
Traitements non commerciaux	167 137	110 558p		86 687p
Traitements commerciaux	395 555	309 635p		300 291p
Forêts privées	67 430	50 043p		49 372p
Préparation de terrain	...	7 568e		7 605e
Reboisement et ensemencement	12 591	9 298e (20 M plants)		8 574e (19 M plants)
Traitements non commerciaux	7 618	18 850e		18 663e
Traitements commerciaux	47 221	14 327e		14 530e

Réseau de chemins permanents (2005-2006e)

Longueur totale : 16 700 km (590 ponts)

Forêts d'expérimentation, d'enseignement et de recherche (2008)

Superficie totale : 62 904 ha

De la forêt à l'usine ¹

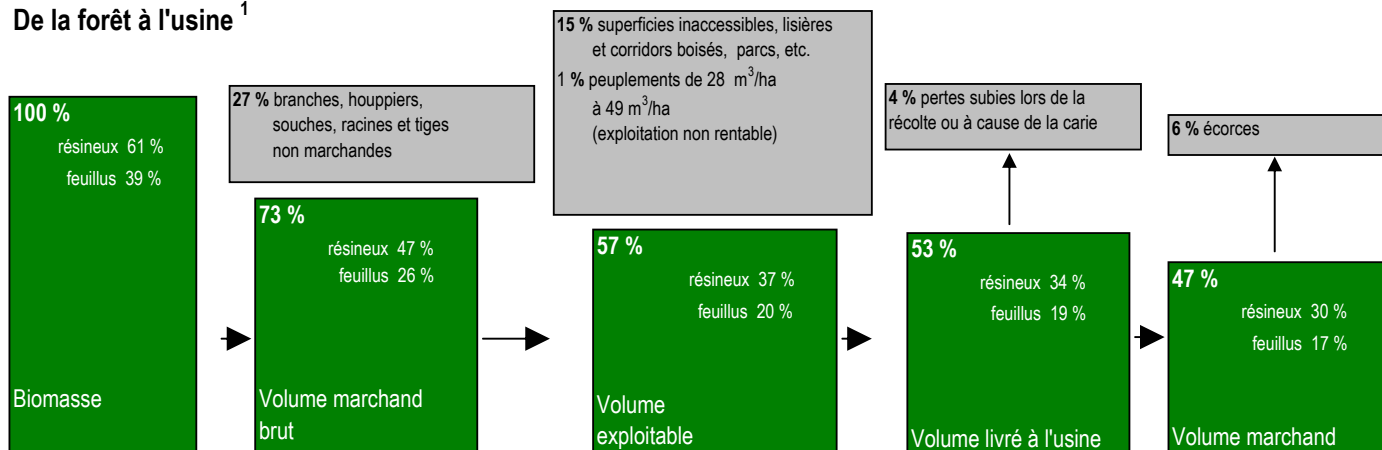

1 : Mise à jour du 4 septembre 2008.

Consommation de bois des usines de transformation primaire

	2006	2007
Consommation totale (m³)	65 191 819	58 624 667
Consommation selon les essences (m³)		
Sapin, épinettes, pin gris, mélèzes	49 866 575	44 639 981
Autres résineux	1 784 805	1 670 402
Peupliers	5 041 157	4 751 331
Autres feuillus	8 499 282	7 562 953
Consommation selon les produits (m³)		
Bois ronds	40 117 526	35 166 336
Copeaux	17 048 161	15 676 331
Sciures, rabotures et résidus	8 026 132	7 782 000
Consommation selon les sources (m³)		
Forêts publiques	27 576 695	23 471 454
Forêts privées	7 049 102	6 200 704
Échanges entre les usines	22 577 445	20 908 434
Extérieur du Québec	7 988 577	8 044 075

Sommaire (suite)

Le secteur forestier dans l'économie québécoise (2006)

00.07.03

	Emplois totaux (n)	Traitements et salaires totaux ('000 \$)	Revenu totale ('000 \$)	Valeur ajoutée à l'activité totale ¹ ('000 \$)	Dépenses en immobilisations et en réparations ('000 \$)
Exploitation forestière (SCIAN 113)	12 899	533 335	3 088 113	1 289 844	143 900
Fabrication de produits en bois (SCIAN 321)	35 787	1 377 080	9 074 481	3 685 933	652 000
Fabrication de papier (SCIAN 322)	24 753	1 455 614	10 579 355	4 345 580	692 000
Total (secteur forestier)	73 439	3 366 029	22 741 949	9 321 357	1 487 900

1. La valeur ajoutée à l'activité totale a été estimée.

Industrie forestière (2007)

Nombre d'usines de transformation primaire, dont 344 usines de sciage	431
Nombre d'usines de pâtes, papiers et cartons, dont 32 établissements inclus dans les usines de transformation primaire	55

Établissements selon les groupes de l'industrie de la transformation du bois (2006)

Fabrication de produit en bois (SCIAN 321)	1 587
Fabrication du papier (SCIAN 322)	315
Total	1 902

Production de produits forestiers

	2006	2007
Bois d'œuvre ('000 m ³)	17 236	14 588
Production conjointe des scieries ('000 tma)	10 821	9 258
Copeaux	6 501	5 559
Sciures et planures	1 855	1 578
Écorces	2 465	2 121
Production de pâtes et papiers ('000 tma)	9 803	9 355
Papier journal	3 281	3 071
Cartons et papiers autres que le papier journal	5 314	5 104
Pâtes destinées à la vente	1 208	1 180

Balance commerciale québécoise¹ dans le secteur des produits forestiers (M\$)²

	2005	2006	2007
Bois, charbon de bois et produits en bois	3 296	2 658	1 960
Pâtes, papiers et cartons	6 227	6 314	5 532
Total (secteur des produits forestiers)	9 524	8 971	7 492

1. Solde des échanges commerciaux en provenance et à destination de l'extérieur du Canada.

2. Appellations conformes au système harmonisé de désignation et de codification des marchandises de l'Organisation mondiale des douanes.

Intégration de l'industrie des produits forestiers

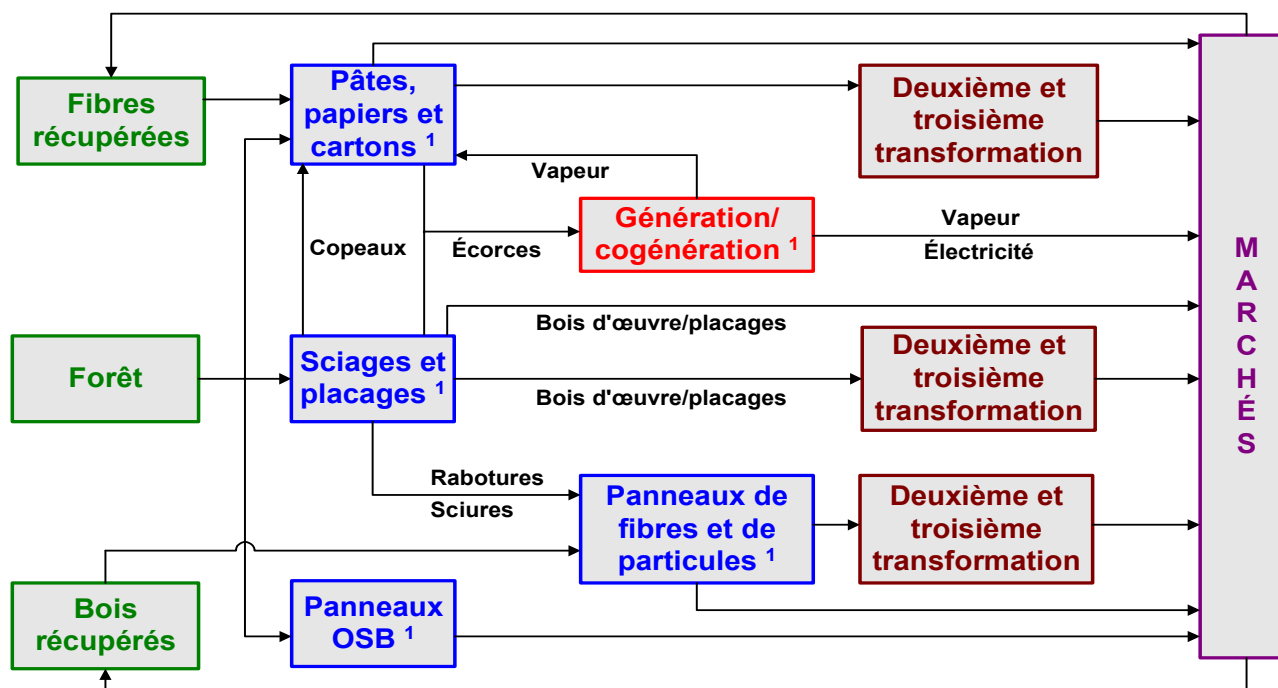

1. Première transformation.

Sommaire (suite)

Le secteur forestier dans l'économie québécoise (2006) (y compris les meubles et l'impression)

00.07.03 (2)

	Emplois totaux (n)	Traitements et salaires totaux ('000 \$)	Revenu totale ('000 \$)	Valeur ajoutée à l'activité totale ¹ ('000 \$)	Dépenses en immobilisations et en réparations ('000 \$)
Foresterie et exploitation forestière (SCIAN 113)	12 899	533 335	3 088 113	1 289 844	143 900
Fabrication de produits en bois (SCIAN 321)	35 787	1 377 080	9 074 481	3 685 933	652 000
Fabrication de meubles et de produits connexes (SCIAN 337)	31 416	993 431	3 936 122	2 315 381	103 500
Fabrication de papiers (SCIAN 322)	24 753	1 455 614	10 579 355	4 345 580	692 000
Impression et activités connexes (SCIAN 323)	18 839	825 425	3 222 933	1 928 928	140 900
Total (secteur forestier)	123 694	5 184 885	29 901 004	13 565 666	1 732 300
Activité manufacturière totale du Québec	466 824	20 868 744	156 348 862	70 787 701	62 534 300

1. La valeur ajoutée à l'activité totale a été estimée.

Industrie forestière (2007)

Nombre d'usines de transformation primaire, dont 344 usines de sciage	431
Nombre d'usines de pâtes, papiers et cartons, dont 32 établissements inclus dans les usines de transformation primaire	55

Établissements selon les groupes de l'industrie de la transformation du bois (2006) (y compris les meubles et l'impression)

Fabrication de produit en bois (SCIAN 321)	1 587
Fabrication de meubles et de produit connexes en bois (SCIAN 337)	2 714
Fabrication du papier (SCIAN 322)	315
Impression et activités connexes de soutien (SCIAN 323)	1855

Production de produits forestiers (y compris les meubles et l'impression)

	2006	2007
Bois d'œuvre ('000 m ³)	17 236	14 588
Production conjointe des scieries ('000 tma)	10 821	9 258
Copeaux	6 501	5 559
Sciures et planures	1 855	1 578
Écorces	2 465	2 121
Production de pâtes et papiers ('000 tma)	9 803	9 355
Papier journal	3 281	3 071
Cartons et papiers autres que le papier journal	5 314	5 104
Pâtes destinées à la vente	1 208	1 180
Production de meubles et de produits connexes ('000 \$)	3 936	..
Production de l'industrie de l'impression et activités connexes ('000 \$)	3 223	..

Balance commerciale québécoise¹ dans le secteur des produits forestiers (y compris les meubles et l'impression) (M\$)²

	2005	2006	2007
Fabrication de produits en bois et de meubles et de produits connexes	4 473	3 536	2 446
Usines de pâte à papier, de papier et de carton, de fabrication de produits en papier transformé, d'impression et d'activités connexes	6 663	6 653	5 820
Total (secteur des produits forestiers)	11 136	10 189	8 266

1. Solde des échanges commerciaux en provenance et à destination de l'extérieur du Canada.

2. Appellations conformes au système de classification des industries de l'Amérique du Nord (SCIAN).

Intégration de l'industrie des produits forestiers

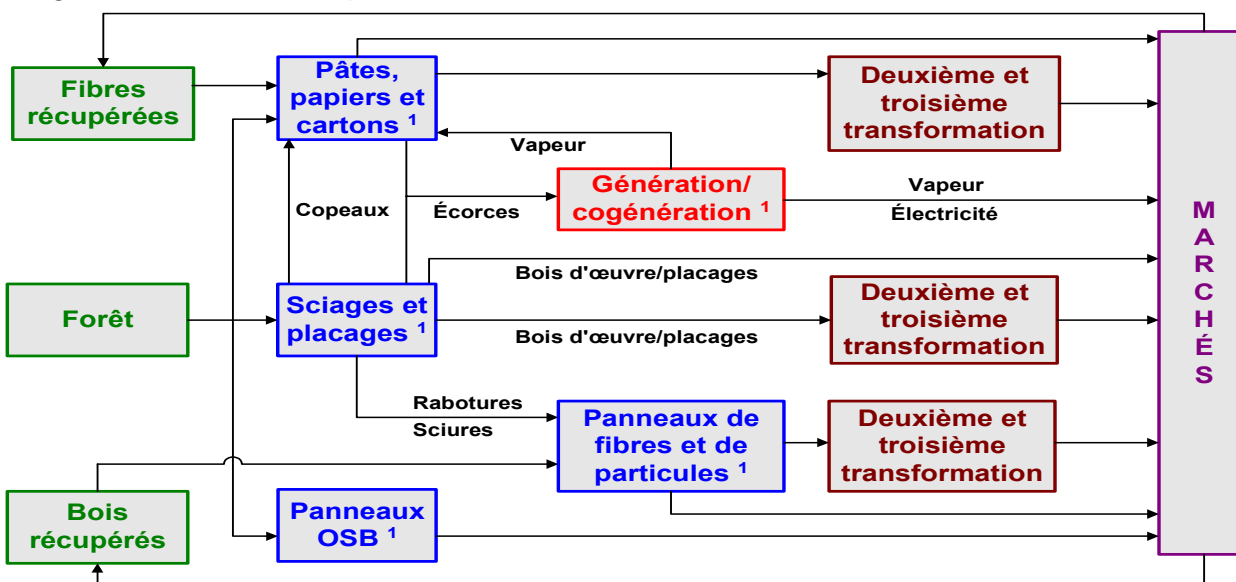

1. Première transformation.

Approvisionnement de l'industrie québécoise de transformation primaire du bois en 2007

00.08.01

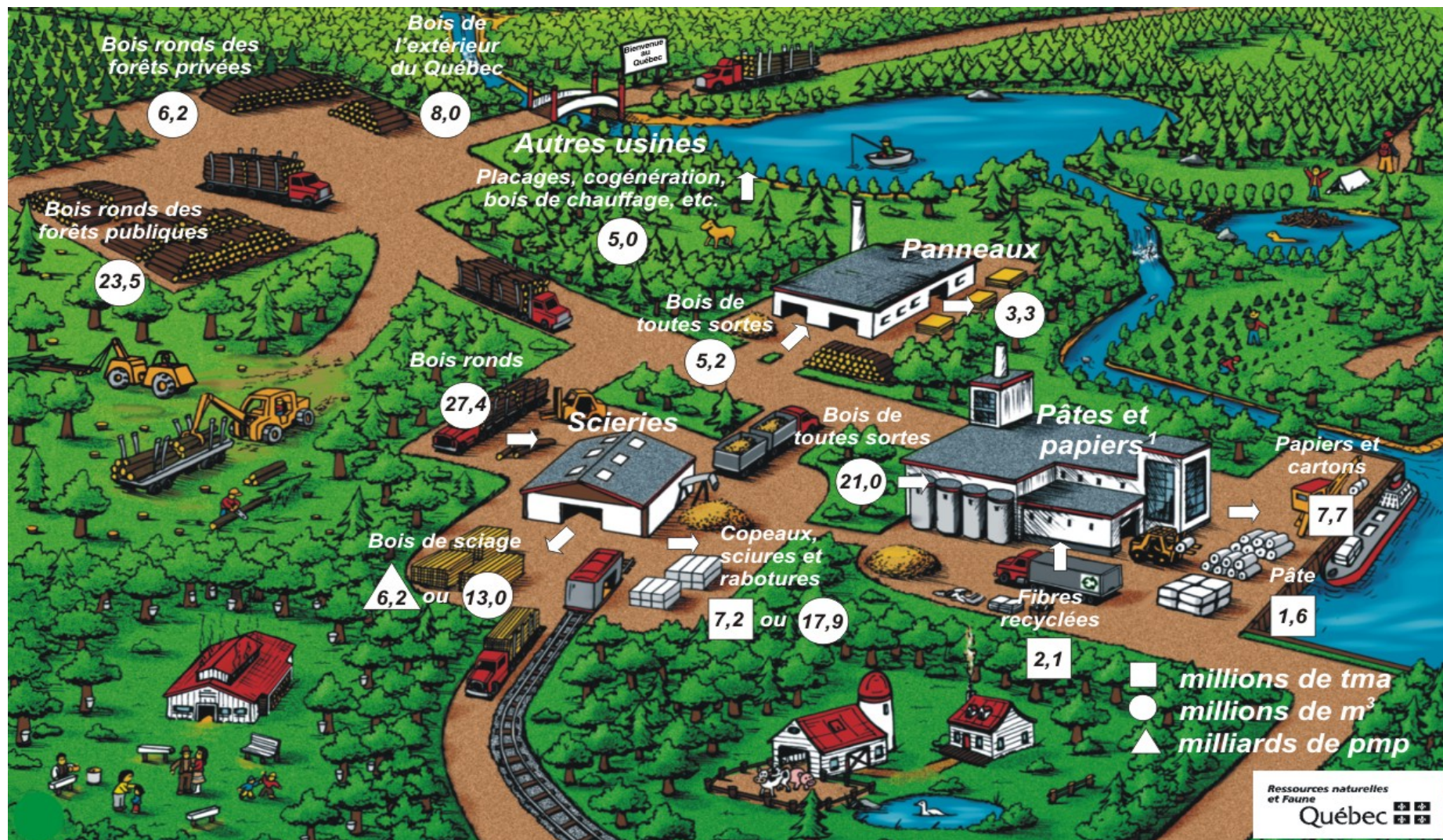

1. Inclut les données de l'enquête annuelle 2007.

Approvisionnements de l'industrie québécoise de transformation primaire du bois en 2007

00.08.01 (c)

Approvisionnements selon la provenance (Mm³)

Forêts publiques	23,5
Forêts privées	6,2
Extérieur du Québec	8,0
Total	37,7

Consommation des usines (Mm³)

Panneaux	5,2
Scieries	27,4
Pâtes et papiers	21,0
Autres usines	5,0
Total	58,6

Consommation de fibres recyclées (Mtma) ¹

Pâtes et papiers	2,1
------------------	-----

Production des scieries

Copeaux, sciures et rabotures	7,2 (Mtma)
	17,9 (Mm ³)
Bois de sciage	6,2 (Gmpm)
	13,0 (Mm ³)

Production des usines de pâtes et papiers (Mtma) ¹

Papiers et cartons	7,7
Pâte destinée à la vente	1,6

Production des usines de panneaux (Mm³)

Panneaux	3,3
----------	-----

1. Inclut les données de l'enquête annuelle 2007.

Avant-propos**Avertissement au lecteur et note importante****Signes conventionnels utilisés dans les tableaux ou graphiques, symboles utilisés, facteurs de conversion et de rendement utilisés****Lexique des principaux termes économiques****Sommaire****Approvisionnement de l'industrie québécoise de transformation primaire du bois****1. Portrait géographique du Québec forestier**

- 1.0 Points saillants
- 1.1 Zones et sous-zones de végétation
- 1.2 Sous-zones de végétation et domaines bioclimatiques du Québec
- 1.3 Affectation du territoire public
- 1.4 Territoires qui bénéficient d'une protection ou d'un statut particulier
- 1.5 Divisions administratives des forêts publiques québécoises
- 1.6 Régimes de propriété et zones d'inventaire
- 1.7 Forêts privées
- 1.8 Coopératives forestières

2. Zone d'inventaire intensif

- 2.0 Points saillants
- 2.1 Superficies
- 2.2 Volume marchand brut
- 2.3 Superficie des forêts productives (pentes de 0 % à 40 %) et volume marchand brut disponible

3. Protection des forêts québécoises

- 3.0 Points saillants
- 3.1 Tordeuse des bourgeons de l'épinette
- 3.2 Arpenteuse de la pruche
- 3.3 Insectes et maladies
- 3.4 Feux de forêt

4. Développement durable des forêts du Québec

- 4.0 Points saillants
- 4.1 Critères de l'aménagement durable des forêts
- 4.2 Biodiversité du milieu forestier

5. Aménagement forestier

- 5.0 Points saillants
- 5.1 Possibilité forestière
- 5.2 Récolte
- 5.3 Tarification forestière
- 5.4 Infrastructures pour le transport des bois ronds des forêts publiques aux usines
- 5.5 Production de plants
- 5.6 Reboisement
- 5.7 Préparation de terrain
- 5.8 Traitements non commerciaux
- 5.9 Traitements commerciaux
- 5.10 Mesure d'aide destinée aux propriétaires de forêts privées
- 5.11 L'aménagement des forêts et des habitats fauniques
- 5.12 Programme de mise en valeur des ressources du milieu forestier
- 5.13 Traitements sylvicoles prévus
- 5.14 Sommaire des traitements sylvicoles réalisés
- 5.15 Valeur des traitements sylvicoles admissibles en paiement des droits (2004-2005) (2005-2006) (2006-2007) (2007-2008)
- 5.16 Dossiers d'infraction et amendes imposées

6. Utilisation des forêts à des fins éducatives et récréatives et pour des activités connexes, de recherche et d'expérimentation

- 6.0 Points saillants
- 6.1 Forêts d'enseignement et de recherche (FER) et forêts d'expérimentation (FE)
- 6.2 Principales activités liées au milieu forestier et activités connexes

7. Utilisation de la matière non ligneuse Les produits forestiers non ligneux (PFNL)

- 7.0 Points saillants
- 7.1 Produits alimentaires liés à la forêt
- 7.2 Produits manufacturés et matériaux non ligneux liés à la forêt

8. Exploitation forestière

- 8.0 Points saillants
- 8.1 Indicateurs économiques
- 8.2 Productivité

9. Utilisation de la matière ligneuse

- 9.0 Points saillants
- 9.1 Consommation des usines québécoises de transformation primaire du bois
- 9.2 Principaux produits des usines québécoises de transformation primaire du bois (2002-2007)
- 9.3 Inventaires des copeaux
- 9.4 Inventaires des écorces
- 9.5 Échanges commerciaux à l'extérieur du Québec, en 2006 et 2007

10. Industries du bois

- 10.0 Points saillants
- 10.1 Coup d'œil global
- 10.2 Industrie du sciage
- 10.3 Indicateurs économiques
- 10.4 Industrie de placages, de contreplaqués et de produits en bois reconstitués
- 10.5 Industrie des panneaux
- 10.6 Divers
- 10.7 Balance commerciale

11. Industries des pâtes et papiers

- 11.0 Points saillants
- 11.1 Capacité de production
- 11.2 Production
- 11.3 Indicateurs économiques
- 11.4 Livraisons et importations
- 11.5 Balance commerciale
- 11.6 Environnement

12. Le secteur forestier dans l'économie québécoise

- 12.0 Points saillants
- 12.1 Indicateurs économiques et financiers
- 12.2 Budgets alloués aux secteurs des forêts et services régionaux du ministère des Ressources naturelles et de la Faune (MRNF)

1 Portrait géographique du Québec forestier

1.0 Points saillants

01.00.01

Superficie du Québec (km²)

Superficie totale	1 667 441r
Superficie continentale ¹	1 497 753
Zones de végétation (selon la classification écologique de 1998) ² :	
• Arctique	236 000r
• Boréale	1 068 400r
• Tempérée nordique	209 700r



Régimes de propriété (km²)

Territoire public (Québec)	1 372 021
Territoire privé	116 398
Territoire fédéral	9 334

1. Mise à jour de septembre 2004 : Les données d'origine relatives aux territoires proviennent du troisième inventaire forestier décennal (sauf pour les îles de la Madeleine qui datent encore du deuxième inventaire forestier). De plus, cette superficie inclut les eaux à l'intérieur des terres mais exclut le fleuve Saint-Laurent.

2. Les limites des domaines bioclimatiques ont été révisées par le Comité sur la carte des régions écologiques, qui a défini le nouveau système de classification écologique du territoire, en 1998 (inclut les eaux à l'intérieur des terres mais exclut le fleuve Saint-Laurent en aval de la pointe est de l'île d'Orléans).

Affectation des terres du domaine de l'État (km²)

Domaine de l'État ¹	1 373 490
• Production forestière exclue	65 552
• Production forestière permise	86 830
• Production forestière prioritaire :	367 856
- Zone forestière et récréative	6 650
- Zone de production forestière	361 206
• Production d'autres ressources ²	853 252

1. Superficies établies à partir de données cueillies en 1997. Elles diffèrent légèrement de celles mesurées lors des inventaires forestiers et ne tiennent pas compte des dernières modifications, telles celles consécutives à la vente de terrains, par exemple. Soulignons que toutes ces données devraient être harmonisées d'ici peu.

2. Territoire où l'on trouve des sites d'exploitation minière, des sites d'aménagement énergétique, etc., au nord de la limite des aires communes.

Administration des forêts publiques au 31 mars 2007

	(n)
Régions administratives	17
Aires communes	114
Contrats d'approvisionnement et d'aménagement forestier (CAAF)	213
Contrats d'aménagement forestier (CIAF)	6
Conventions d'aménagement forestier (CvAF)	88

Inventaire du territoire (km²)

Zone d'inventaire intensif	591 549
Zone d'inventaire extensif	638 882
Zone non inventoriée	267 322

Gestion des forêts privées en 2006 et 2007

Agences de mise en valeur (n)	17
• Superficie productive ('000 ha)	6 625
• Nombre de propriétaires	129 850
• Propriétaires actifs	74 015
Syndicats ou offices de producteurs de bois (n)	15

Coopératives forestières en 2005-2006

Coopératives forestières (n)	39
Membres (n)	2 821
Travailleurs (4 semaines et plus)	4 166
Travaux sylvicoles ('000 ha)	74 929
Récolte ('000 m ³)	4 474
Chiffre d'affaires (M\$)	272

1 Portrait géographique du Québec forestier

01.01.01

1.1 Zones et sous-zones de végétation

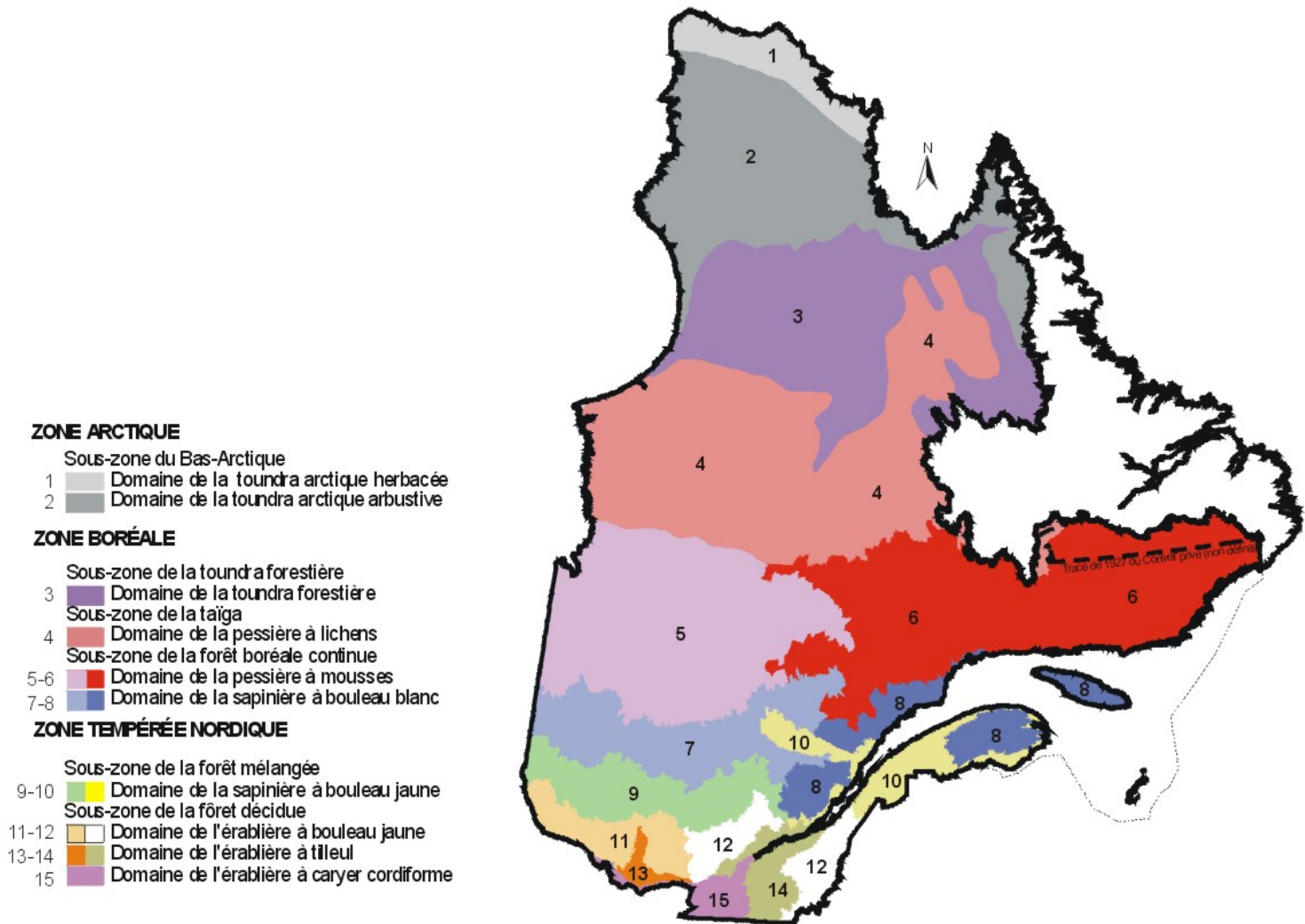

Source : Direction des inventaires forestiers, division écologie - productivité.

Selon le tracé non définitif de 1927, le Québec a une superficie de 1 667 441 km², Labrador exclus.

Selon la nouvelle classification écologique du territoire (1998), les eaux du fleuve en aval de la pointe est de l'île d'Orléans le golfe du Saint-Laurent jusqu'à la frontière établie avec les provinces maritimes en 1964; inclut aussi les échancrures des baies James, d'Hudson et d'Ungava ainsi que celles du détroit Hudson occupent une superficie de 153 313 km².

Le Québec est partagé en trois zones de végétation : la **zone tempérée nordique**, dominée par des peuplements feuillus et mélangés, la **zone boréale**, caractérisée par des peuplements de conifères sempervirents, et la **zone arctique**, marquée par une végétation arbustive et herbacée. Ces trois zones, qui reflètent les grandes subdivisions climatiques québécoises, sont peuplées par une flore distincte. Elles correspondent aux divisions mondiales de la végétation.

On subdivise les zones de végétation en sous-zones, en fonction de la physionomie de la végétation qui domine les paysages à la fin des successions. Ainsi, la **zone tempérée nordique** couvre deux sous-zones : celle de la **forêt décidue** et celle de la **forêt mélangée**. Dans la première, on trouve surtout des forêts de feuillus nordiques, dominées par l'érable à sucre, et, dans la seconde, des peuplements mixtes. Les forêts mélangées renferment à la fois des espèces boréales, comme le sapin baumier et l'épinette noire, et des espèces méridionales, comme le bouleau jaune. La richesse floristique de la sous-zone de la forêt mélangée est légèrement moindre que celle de la forêt décidue.

Pour sa part, la **zone boréale** comprend trois sous-zones : la sous-zone de la **forêt boréale continue**, où les peuplements, relativement denses, renferment principalement des espèces résineuses boréales et des feuillus de lumière, la **taïga**, où dominent des forêts conifériennes ouvertes sur un tapis de lichens, et la **toundra forestière**, mosaïque de peuplements de densité variable et de toundra, où l'on voit surtout des arbustes et des lichens. La limite des arbres (épinette noire, épinette blanche et mélèze laricin) constitue la démarcation entre la zone boréale et la zone arctique. Au Québec, la **zone arctique** ne compte qu'une seule sous-zone, le **Bas-Arctique**, caractérisée par l'absence d'arbres, le pergélisol continu ainsi qu'une végétation de toundra, essentiellement composée d'arbustes, d'herbacées (des graminoides surtout), de mousses et de lichens.

1 Portrait géographique du Québec forestier

1.2 Sous-zones de végétation et domaines bioclimatiques du Québec

01.02.01

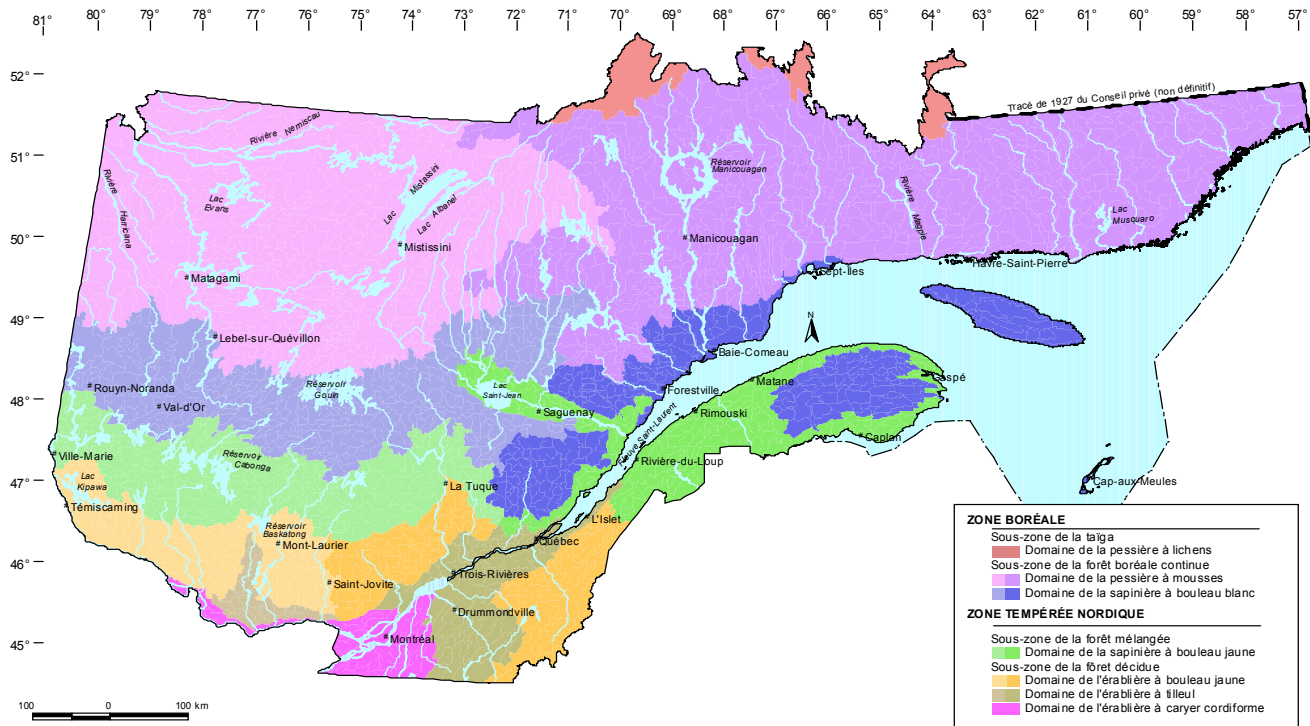

Source : Direction des inventaires forestiers, division écologie - productivité.

Superficie selon les sous-zones de végétation et les domaines bioclimatiques (km² et %) ^{1, 2}

01.02.02

	Superficie (km ²)	% de la zone	% de la forêt méridionale
Sous-zone du Bas-Arctique	236 000	100	
Domaine de la toundra arctique herbacée	38 200	16	
Domaine de la toundra arctique arbustive	197 800	84	
Sous-zone de la toundra forestière	217 100	100	
Domaine de la toundra forestière	217 100	100	
Sous-zone de la taïga	299 900	100	
Domaine de la pessière à lichens	299 900	100	
Sous-zone de la forêt boréale continue	551 400	100	72
Domaine de la pessière à mousses	412 400	75	54
Domaine de la sapinière à bouleaux blancs	139 000	25	18
Sous-zone de la forêt mélangée	98 600	100	13
Domaine de la sapinière à bouleaux jaunes	98 600	100	13
Sous-zone de la forêt décidue	111 100	100	15
Domaine de l'érablière à bouleaux jaunes	65 600	59	9
Domaine de l'érablière à tilleuls	31 000	28	4
Domaine de l'érablière à caryers cordiformes	14 500	13	2

1. Ce sont surtout des facteurs climatiques, généralement moins favorables au fur et à mesure qu'on se déplace vers le nord, qui déterminent la distribution de la végétation sur le territoire québécois. Cependant, dans la plaine du Saint-Laurent, le climat change graduellement du sud-ouest vers le nord-ouest. De plus, dans le Québec méridional, les variations d'altitude, si elles sont importantes, peuvent entraîner un étagement de la végétation comparable aux changements causés par la latitude. La nature du sol, le relief et les perturbations, comme les feux de forêt, les épidémies et les coupes, affectent aussi la distribution de la végétation. En fait, ce sont ces facteurs qui déterminent la répartition des groupements végétaux sur les différentes composantes du paysage (sommets des collines, milieux et bas de pentes, etc.) dans un domaine bioclimatique donné.
2. Les limites des domaines bioclimatiques ont été révisées par le Comité sur la carte des régions écologiques, qui a défini le nouveau système de classification écologique du territoire, en 1998 (inclus les eaux à l'intérieures des terres). L'arrondissement des données peut entraîner des erreurs négligeables dans les totaux

1 Portrait géographique du Québec forestier

1.2 Sous-zones de végétation et domaines bioclimatiques du Québec (suite)

01.02.03

Domaines et sous-domaines bioclimatiques

Un domaine bioclimatique est un territoire caractérisé par la nature de la végétation qui, à la fin des successions, couvre les sites où les conditions pédologiques, le drainage et l'exposition sont moyens (sites mésiques). L'équilibre entre la végétation et le climat est le principal critère de distinction des domaines. Les limites des domaines bioclimatiques ont été révisées par le Comité sur la carte des régions écologiques, qui a défini le nouveau système de classification écologique du territoire, en 1998.

Au Québec, on distingue **dix domaines bioclimatiques**, dont six dans la partie méridionale de la province : l'érablière à caryers cordiformes, l'érablière à tilleuls, l'érablière à bouleaux jaunes, la sapinière à bouleaux jaunes, la sapinière à bouleaux blancs et la pessière à mousses. Dans la partie septentrionale du territoire, on en reconnaît quatre : la pessière à lichens, la toundra forestière, la toundra arctique arbustive et la toundra arctique herbacée.

Certains des domaines bioclimatiques du Québec méridional sont subdivisés en sous-domaines, car la végétation y présente des différences, qui reflètent celles du régime des précipitations.

1. Domaine de l'érablière à caryers cordiformes (14 500 km²)

Ce domaine bioclimatique de l'érablière à caryers cordiformes (**sous-zone de la forêt décidue**) couvre le sud-ouest de la province, qui bénéficie du climat le plus clément. Il renferme donc la flore la plus méridionale du Québec, dont plusieurs espèces thermophiles. Les forêts y sont très diversifiées. Certaines des espèces qui y croissent sont à la limite septentrionale de leur aire de distribution. C'est le cas du caryer cordiforme, qui prête son nom au domaine, du caryer ovale, du micocoulier, de l'érable noir, du chêne bicoloré, de l'orme de Thomas, du pin rigide ainsi que de plusieurs arbustes et plantes herbacées. On y voit aussi d'autres espèces qui poussent également plus au nord, telles que l'érable à sucre, le sapin et les épinettes. Ce domaine n'est pas subdivisé en sous-domaines.

2. Domaine de l'érablière à tilleuls (31 000 km²)

Le domaine bioclimatique de l'érablière à tilleuls (**sous-zone de la forêt décidue**) s'étend au nord et à l'est de celui de l'érablière à caryers cordiformes. La flore y est aussi très diversifiée, mais plusieurs espèces y atteignent la limite septentrionale de leur aire de distribution. Dans les milieux qui leur sont favorables, le tilleul d'Amérique, le frêne d'Amérique, l'ostryer de Virginie et le noyer cendré accompagnent l'érable à sucre, mais ils sont moins répandus au-delà de ce domaine. La distribution des chênaies rouges et les précipitations permettent de distinguer deux sous-domaines : l'un dans l'ouest, qui est plus sec, l'autre dans l'est, où les précipitations sont plus abondantes.

3. Domaine de l'érablière à bouleaux jaunes (65 600 km²)

Le domaine bioclimatique de l'érablière à bouleaux jaunes couvre les coteaux et les collines qui bordent le sud du plateau laurentidien et des Appalaches. Il occupe la partie la plus nordique de la **sous-zone de la forêt décidue**. Moins diversifiée, sauf sur les meilleurs sites, la flore regroupe de nombreuses espèces boréales, largement répandues au Québec. Sur les sites mésiques, le bouleau jaune est l'une des principales essences compagnes de l'érable à sucre. Le hêtre à grandes feuilles, le chêne rouge et la pruche du Canada croissent aussi dans ce domaine, mais ils deviennent très rares au-delà de sa limite septentrionale, qui marque aussi la fin de l'aire de distribution du tilleul d'Amérique et de l'ostryer de Virginie. Ici, comme dans toute la sous-zone de la forêt décidue, le chablis est l'un des principaux éléments de la dynamique forestière. L'abondance des précipitations ainsi que de la distribution des peuplements de pins blancs et rouges divisent le domaine de l'érablière à bouleaux jaunes en deux sous-domaines, l'un à l'ouest, l'autre à l'est.

4. Domaine de la sapinière à bouleaux jaunes (98 600 km²)

Le domaine bioclimatique de la sapinière à bouleaux jaunes (**sous-zone de la forêt mélangée**) est un écotone, c'est-à-dire une zone de transition entre la zone tempérée nordique, dont il fait partie, et la zone boréale. Il s'étend depuis l'ouest jusqu'au centre du Québec, entre les 47° et 48° de latitude. Il ceinture aussi la péninsule gaspésienne et il englobe les collines des Appalaches, à l'est de Québec, le contrefort des Laurentides, au nord du Saint-Laurent, et l'enclave des basses terres du lac Saint-Jean. Les sites mésiques y sont occupés par des peuplements mélangés de bouleaux jaunes et de résineux, comme le sapin baumier, l'épinette blanche et le thuya. L'érable à sucre y croît à la limite septentrionale de son aire de distribution. Les épidémies de tordeuses des bourgeons de l'épinette et les feux y sont les deux principaux éléments de la dynamique forestière. L'abondance du bouleau jaune et des pinèdes, qui diminue d'ouest en est, permet de distinguer deux sous-domaines : celui de l'ouest est caractérisé par l'omniprésence des bétulaies jaunes à sapins sur les sites mésiques et celui de l'est, par les sapinières à bouleaux jaunes.

1 Portrait géographique du Québec forestier

1.2 Sous-zones de végétation et domaines bioclimatiques du Québec (suite)

01.02.03

5. Domaine de la sapinière à bouleaux blancs (139 000 km²)

Le domaine de la sapinière à bouleaux blancs, qui appartient à la **sous-zone de la forêt boréale continue**, occupe le sud de la zone boréale. Le paysage forestier y est dominé par les peuplements de sapins et d'épinettes blanches, mélangés à des bouleaux blancs sur les sites mésiques. Sur les sites moins favorables, l'épinette noire, le pin gris et le mélèze sont souvent accompagnés de bouleaux blancs ou de peupliers faux tremble. Le bouleau jaune et l'érable rouge ne croissent que dans la partie sud du domaine. La tordeuse des bourgeons de l'épinette est le principal facteur de la dynamique forestière de ce domaine, car le sapin baumier y abonde. Néanmoins, le feu y joue aussi un rôle important. Le domaine de la sapinière à bouleaux blancs peut être divisé en deux sous-domaines. Dans celui de l'ouest, le relief est peu accidenté et les dénivellations, peu importantes. Le cycle des feux y est également plus court, ce qui explique l'abondance des peuplements feuillus ou mélangés d'essences de lumière (peuplier faux tremble, bouleau blanc et pin gris). À cause de l'influence maritime, les précipitations sont généralement plus abondantes dans le sous-domaine de l'est et, conséquemment, le cycle des feux y est plus long.

6. Domaine de la pessière à mousses (412 400 km²)

Vers le nord, le domaine de la pessière à mousses succède à celui de la sapinière à bouleaux blancs. Il s'étend approximativement jusqu'au 52° parallèle, et sa limite nord coïncide avec celle de la **sous-zone de la forêt boréale continue**. Les paysages y sont assez uniformes, puisque le couvert forestier est nettement dominé par l'épinette noire, qui y forme bon nombre de peuplements monospécifiques, mais qui s'associe également à différentes espèces compagnes, dont le sapin baumier. Les sapinières n'occupent plus que les versants de rares collines. Certains feuillus, tels le bouleau blanc, le peuplier faux tremble et, dans une moindre mesure, le peuplier baumier, croissent aussi dans ce domaine. Les sous-bois sont couverts de mousses hypnacées et de plantes arbustives éricacées. Les espèces herbacées sont peu nombreuses. Compte tenu des précipitations, on divise le domaine bioclimatique de la pessière à mousses en deux sous-domaines. Le cycle des feux, principal élément de la dynamique forestière, est beaucoup plus long dans celui de l'est, où les sapinières sont plus abondantes et la proportion de sapins dans les pessières, plus élevée.

7. Domaine de la pessière à lichens (299 900 km²)

Le domaine de la pessière à lichens occupe toute la **sous-zone de la taïga**, qui s'étend du 52° au 55° parallèle. Il se distingue surtout de celui de la pessière à mousses par la faible densité du couvert forestier. L'épinette noire, dont la reproduction végétative est favorisée par les rigueurs du climat et la faiblesse des précipitations, ponctue le tapis de lichens. Quant au sapin baumier et au pin gris, ils y atteignent la limite nordique de leur aire de distribution. Le feu a ravagé de vastes étendues dans le domaine de la pessière à lichens.

8. Domaine de la toundra forestière (217 100 km²)

Le domaine bioclimatique de la toundra forestière est l'écotone, ou transition, entre la zone boréale, dont il fait partie, et la zone arctique. Il s'étend du 55° jusqu'au 58° parallèle, approximativement. Le paysage a l'allure d'une mosaïque dominée par des landes arbustives, entrecoupées de forêts dans les sites abrités. Cette mosaïque résulte des feux et du climat nordique, attesté par la présence de pergélisol discontinu. La limite nord de ce domaine coïncide avec celle des arbres. On y trouve surtout des peuplements d'épinettes noires rabougries, qui ne mesurent pas plus de trois mètres de hauteur.

9. Domaine de la toundra arctique arbustive (197 800 km²)

Le domaine bioclimatique de la toundra arctique arbustive, qui appartient à la **sous-zone du Bas-Arctique**, s'étend du 58° jusqu'au 61° parallèle, approximativement. Les saules et les bouleaux nains y côtoient des plantes herbacées, des graminoides pour la plupart, ainsi que des mousses et des lichens. Le pergélisol continu et des formes de terrain qui résultent de l'activité périglaciaire caractérisent ce domaine. Le couvert végétal ne dépasse généralement pas deux mètres, et seules certaines espèces de saules arctiques peuvent atteindre une telle hauteur. Des enclaves d'une végétation apparentée à celle de ce domaine occupent les plus hauts sommets du Québec méridional, dont ceux de la Gaspésie et des monts Groulx.

10. Domaine de la toundra arctique herbacée (38 200 km²)

Le domaine bioclimatique de la toundra arctique herbacée (**sous-zone du Bas-Arctique**) est le plus nordique du Québec. Le climat régional est si rigoureux que même les arbustes sont rares et de petite taille. Cypéracées et graminées s'y mêlent aux mousses et aux lichens et dominent des paysages où le roc et le sol minéral sont souvent dénudés. Tout le territoire est couvert de pergélisol.

1 Portrait géographique du Québec forestier

1.3 Affectation du territoire public

État de la situation du processus d'affectation du territoire public ^{1,2}

01.03.01

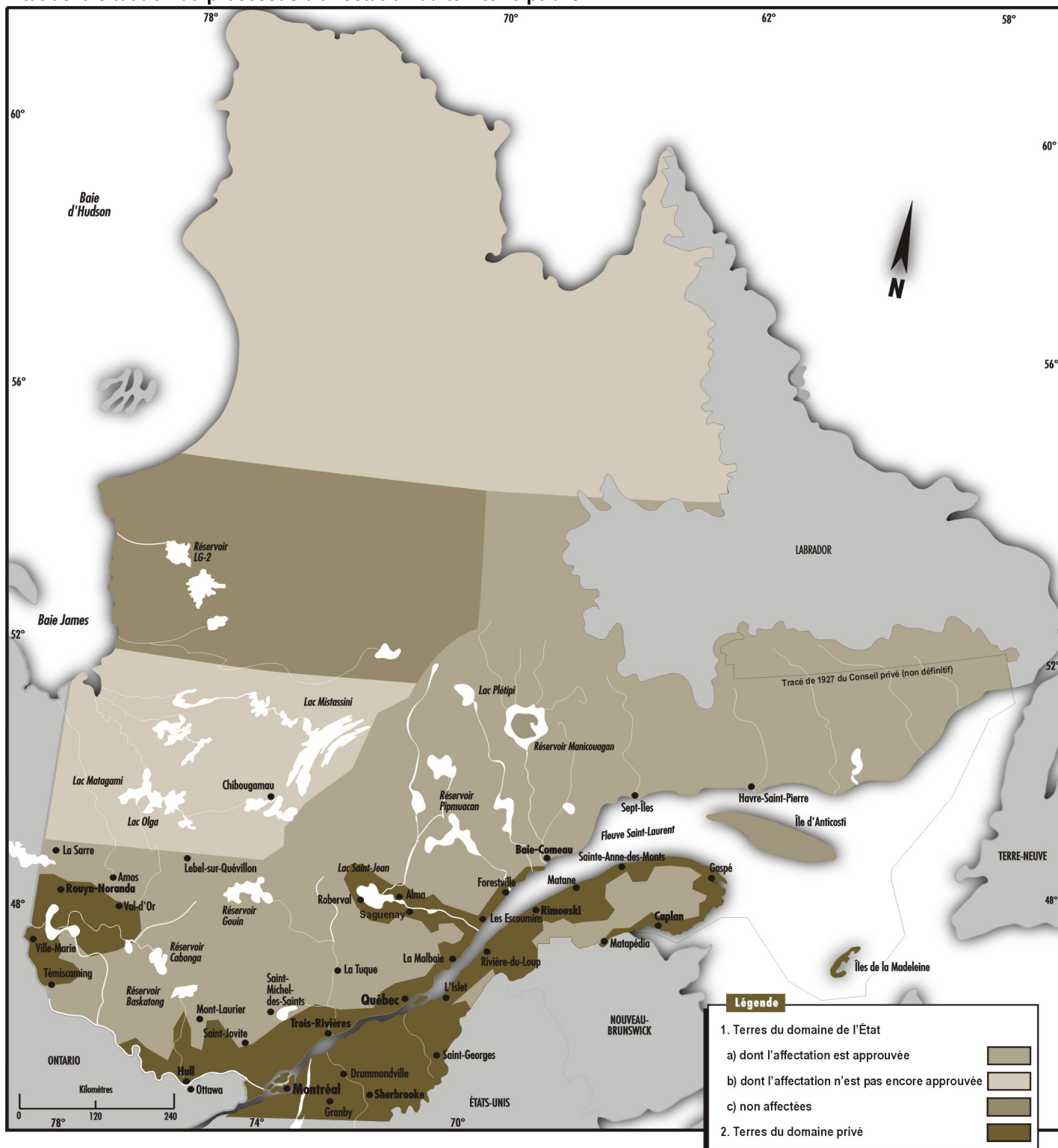

1. Mise à jour de décembre 1999.

2. Le gouvernement a amorcé en 2005 l'élaboration d'un nouveau plan d'affectation du territoire public (PATP) pour les régions du Saguenay—Lac-St-Jean, de la Capitale-Nationale, de la Mauricie, de l'Outaouais, de l'Abitibi-Témiscamingue, de la Côte-Nord, de la Gaspésie—Îles-de-la-Madeleine et des Laurentides.

Source : Direction des affaires régionales et du soutien aux opérations Énergie, Mines et Territoire.

1 Portrait géographique du Québec forestier

1.3 Affectation du territoire public (suite) ¹

Superficies en cause ²

01.03.02

(M km²)

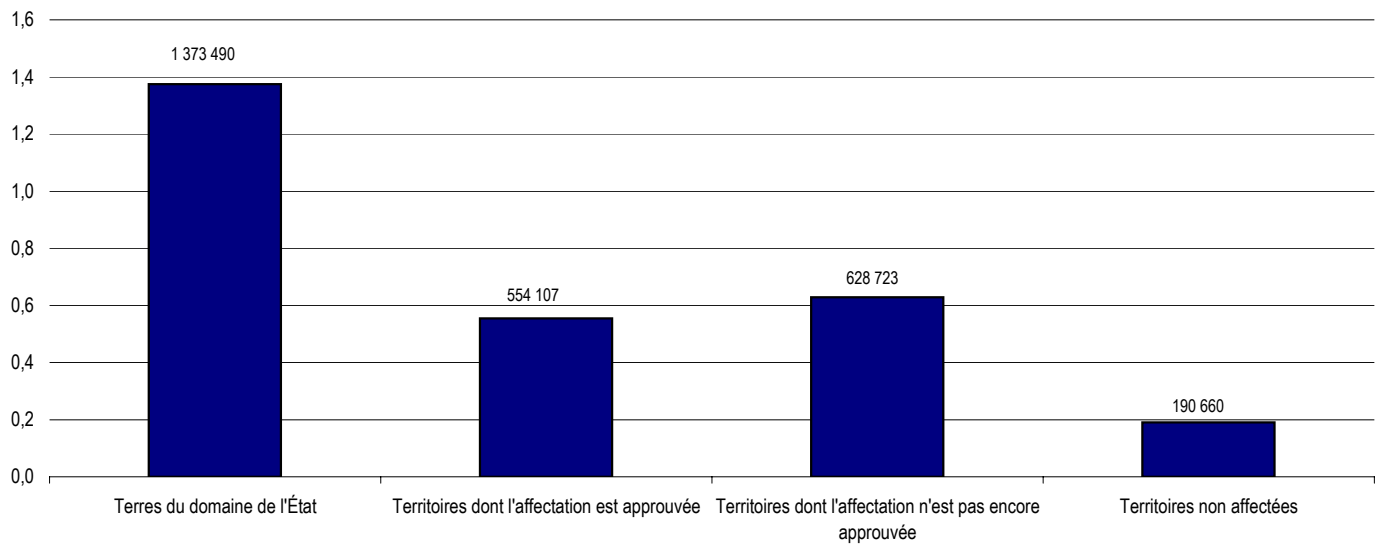

1. Les travaux d'approbation se poursuivent, notamment au sud de la baie James et ceux qui relèvent de l'administration régionale de Kativik

2. Superficies établies à partir de données cueillies en 1997. Elles diffèrent légèrement de celles mesurées lors des inventaires forestiers et elles ne tiennent pas compte des dernières modifications, telles celles consécutives à la vente de terrains, par exemple. Soulignons que toutes ces données devraient être harmonisées d'ici peu

Source : Direction des affaires régionales et du soutien aux opérations Énergie, Mines et Territoire.

1 Portrait géographique du Québec forestier

1.3 Affectation du territoire public (suite)

Unités territoriales : nombre et superficies (estimations)

01.03.03

Unités territoriales	Nombre ¹	Superficie ¹ (km ²)	%
Production forestière exclue			
Réserves écologiques :			
Constituées	59	708	
Projetées	16	1 306	
À agrandir (Matamec)	1	546	
Parcs :			
Constitués (provinciaux : 18, fédéraux : 3)	21	5 231	
Projetés au nord du 52 ^e :	14	47 904	
Projetés au sud du 52 ^e :	6	9 842	
Habitats floristiques ²	9	..	
Refuges fauniques	2	15	
Sous-total	128	65 552	4,8
Production forestière permise			
Habitats fauniques ³	656	40 920	
Sites récréatifs ⁴	3 182	1 200	
Sites d'utilité publique et d'intérêt particulier	3 869	7 900	
Sites agricoles	560	1 710	
Autres sites non cartographiés ⁵			
Aires de confinement de l'original		9 000	
Lisières boisées en milieu riverain		26 100	
Sous-total	8 267	86 830	6,3
Production forestière prioritaire ⁶			
Zone forestière et récréative	3 376	6 650	0,5
Zone de production forestière		361 206	26,3
Sous-total	3 376	367 856	26,8
Production d'autres ressources ⁷ (aire de distribution)		853 252	62,1
Total	11 771	1 373 490 ⁸	100,0

1. Données compilées à partir du plan d'affectation des terres du domaine de l'État, des projets en cours et d'estimations, dans le cas des territoires non affectés

2. Les habitats floristiques menacés se trouvent à l'intérieur de certains parcs et réserves écologiques

3. Inclut environ 200 habitats d'une superficie totale de 2 500 km².

4. Il s'agit de sites qui ont une certaine envergure ou sur lesquels on a installé de l'équipement ou des infrastructures importantes.

5. Sites sur lesquels on applique des mesures particulières en vue de protéger la faune.

6. Le **Règlement sur les normes d'intervention dans les forêts du domaine de l'État** prévoit des mesures de protection pour certaines superficies exclues de la zone de production forestière permise :

- les lisières boisées qui séparent les parterres de coupe (14 900 km²);
- les aires boisées qui constituent l'environnement immédiat de nombreux sites dans la zone de production forestière permise (superficies à déterminer)
- les aires qui forment l'encadrement visuel de certains sites dans la zone de production forestière permise (superficies à déterminer)
- les superficies couvertes par les baux émis pour de la villégiature isolée (superficies à déterminer)

7. Territoire situé au nord de la limite des aires communes, où l'on trouve les sites d'exploitation minière, les sites d'aménagement énergétique, etc

8. Superficies établies à partir de données cueillies en 1997. Elles diffèrent légèrement de celles mesurées lors des inventaires forestiers et elles ne tiennent pas compte des dernières modifications, telles celles consécutives à la vente de terrains, par exemple. Soulignons que toutes ces données devraient être harmonisées d'ici peu

Source : Direction des affaires régionales et du soutien aux opérations Énergie, Mines et Territoire.

1 Portrait géographique du Québec forestier

1.4 Territoires qui bénéficient d'une protection ou d'un statut particulier

01.04.01

	Nombre	Superficie (km ²)	Longueur (km)
Ententes entre le ministre et des propriétaires de terrains privés	32	1 986,45	34,50
Entente entre le gouvernement du Québec et une communauté autochtone	3	1 238,75	..
Pourvoires avec droits exclusifs	193	25 051,05	753,20
Pourvoires sans droits exclusifs	488
Aires fauniques communautaires (AFC)	4	3 704,00	..
Petits lacs aménagés	24	3,64	..
Zones d'exploitation contrôlée (zec)	86	47 877,30	1 691,56
Réserves fauniques	21	68 897,16	566,60
Habitats fauniques protégés, sur les terres du domaine de l'État ¹	1 581	5 585,11	..
Refuges fauniques	11	22,55	..
Réserves à castors ²	11	1 291 183,00	..
Terrains de piégeage ²	1 756	104 696,00	..
Sites acquis ou protégés par la Fondation de la Faune du Québec (FFQ)	49	41,50	..
Parcs nationaux du Québec	22	6 404,21	..
Parc marin du Saguenay--Lac St-Laurent	1	1 246,00	..
Réserves de parcs nationaux du Québec	7	31 103,65	..
Réserves écologiques ³	70	949,24	..
Réserves écologiques projetées ³	4	635,22	..
Habitats floristiques d'espèces menacées ou vulnérables ³	50	50,54	..
Réserves de biodiversités ³	1	193,07	..
Réserves de biodiversités projetées ³	67	44 393,05	..
Réserves aquatiques projetées ³	9	6 704,74	..
Réserves naturelles reconnues ³	35	25,01	..

1. À l'exclusion des habitats des espèces fauniques menacées ou vulnérables et ceux du poisson.

2. On trouve des réserves à castors et des terrains de piégeage dans les limites de certains territoires, comme les pourvoires avec droits exclusifs, les zecs et les réserves fauniques

3. Le réseau québécois des parcs nationaux, réserves de parcs nationaux, réserves écologiques, réserves de biodiversités, réserves aquatiques, réserves naturelles et habitats floristiques est sous la responsabilité du ministère du Développement durable, de l'Environnement et des Parcs du Québec

Sources : Territoires ayant un statut particulier ou faisant l'objet d'une protection particulière.

Secteur Faune du ministère des Ressources naturelles et de la Faune

Ministère du Développement durable, de l'Environnement et des Parcs

1 Portrait géographique du Québec forestier

1.4 Territoires qui bénéficient d'une protection ou d'un statut particulier (suite)

Le réseau québécois de parcs ¹

Les parcs nationaux du Québec au sud du 53^e parallèle

01.04.02

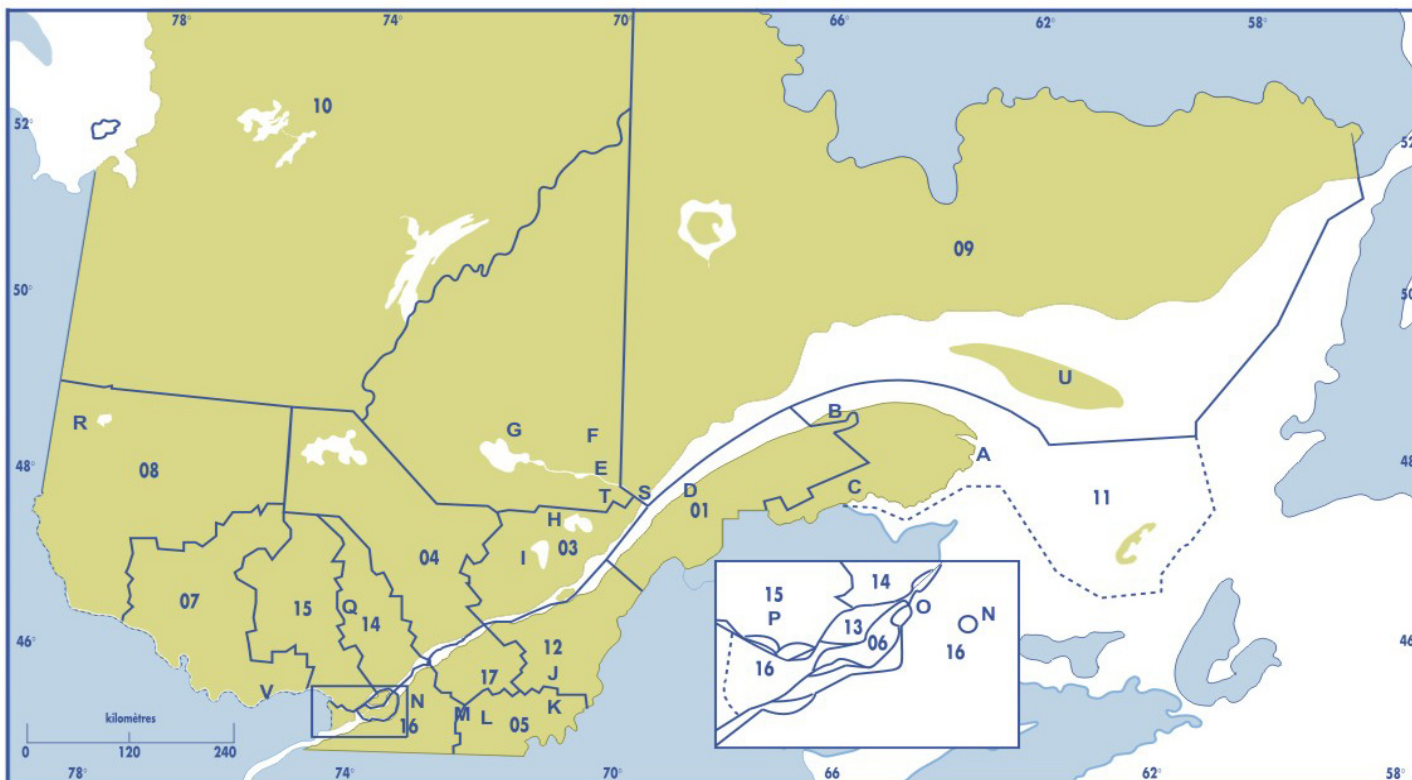

1. Mise à jour en décembre 2008.

Source : Ministère du Développement durable, de l'Environnement et des Parcs.

Parc	Date de création	Décret	Superficie (km ²)
A Parc national de l'Île-Bonaventure-et-du-Rocher-Percé	1985-02-06	148-85	5,80
B Parc national de la Gaspésie	1981-11-25	3192-81	802,00
C Parc national de Miguasha	1985-02-06	147-85 et 1316-85	0,62
D Parc national du Bic	1984-11-07	2329-84	33,20
E Parc national du Saguenay	1983-06-15	1111-83	283,60
F Parc national des Monts-Valin	1996-09-19	1036-96	153,60
G Parc national de la Pointe-Taillon	1985-11-06	2142-85	92,20
H Parc national des Grands-Jardins	1981-11-25	3105-81	310,00
I Parc national de la Jacques-Cartier	1981-11-25	3107-81	670,60
J Parc national de Frontenac	1987-08-06	1059-87	155,30
K Parc national du Mont-Mégantic	1994-06-16	678-94	54,86
L Parc national du Mont-Orford	1979-08-29	2279-79 et 2543-80	54,90
M Parc national de la Yamaska	1983-07-27	1384-83	12,89
N Parc national du Mont-Saint-Bruno	1985-10-02	1912-85	5,90
O Parc national des Îles-de-Boucherville	1984-09-12	1914-84 et 2534-84	8,14
P Parc national d'Oka	1990-06-21	721-90	23,70
Q Parc national du Mont-Tremblant	1981-03-01	306-81, 1728-90 et 660-00	1 510,10
R Parc national d'Aigüebelle	1985-02-06	145-85 et 1251-98	268,30
S Parc marin du Saguenay-Saint-Laurent	1998-06-10	782-98	1 246,00
T Parc national des Hautes-Gorges-de-la-Rivière-Malbaie	2000-06-28	623-00	224,70
U Parc national d'Anticosti	2001-04-26	320-01	571,80
V Parc national de Plaisance	2002-03-21	156-02	28,10
W Parc national des Pingualuit (au nord du 53 ^e parallèle)	2004-01-01	1322-03	1 133,90
Total			7 650,21

1 Portrait géographique du Québec forestier

1.4 Territoires qui bénéficient d'une protection ou d'un statut particulier (suite)

Le réseau québécois de réserves écologiques ¹

01.04.03

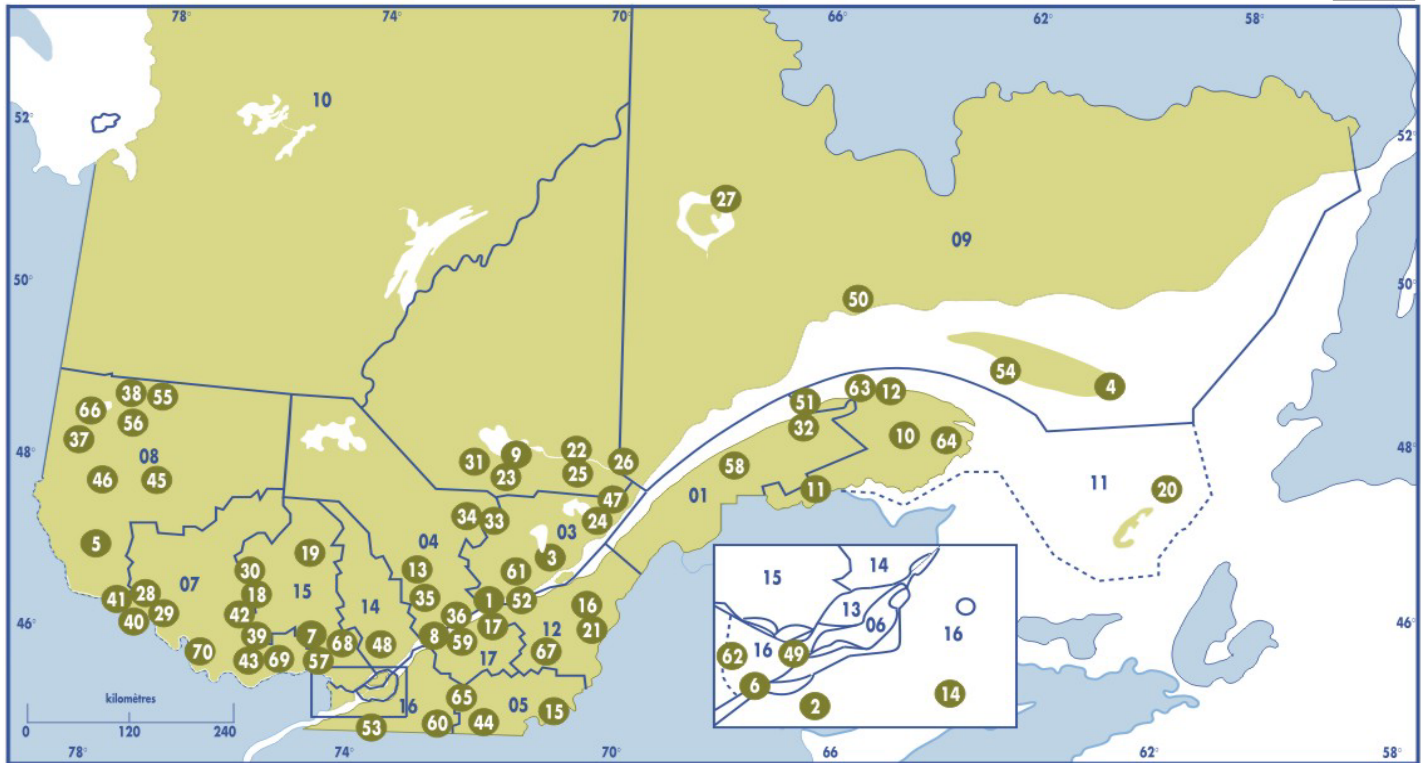

1. Mise à jour en décembre 2008.

Source : Ministère du Développement durable, de l'Environnement et des Parcs.

Réserves écologiques

	Superficie (ha)		Superficie (ha)		Superficie (ha)
1	Rivière-du-Moulin (de la)	10,7	25	Victor-A.-Huard	20,0
2	Pin-Rigide (du)	66,0	26	Marcelle-Gauvreau	114,0
3	Tantaré (de)	1 450,0	27	Louis-Babel	23 540,0
4	Pointe-Heath (de la)	1 869,0	28	James-Little	211,0
5	Lac-Malakisis (du)	3 027,0	29	Ruisseau-de-l'Indien (du)	324,0
6	Micocoulier (du)	28,7	30	Rolland-Germain	1 366,0
7	Jackrabbitt	750,0	31	J.-Clovis-Lafamme	1 015,0
8	Marcel-Léger (anc. de l'Île-aux-Sternes)	35,5	32	Irène-Fournier	440,0
9	Couchapaganiche (de)	39,1	33	Bog-à-Lanières (du)	430,0
10	Ernest-Lepage	810,0	34	Judith-De Brésoles	1 089,5
11	Ristigouche (de)	468,0	35	Marie-Jean-Eudes	845,0
12	Manche-d'Épée (de)	573,2	36	Lac-à-la-Tortue (de)	565,7
13	Irénée-Marie	189,4	37	Vieux-Arbres (des)	3,6
14	Marcel-Raymond	64,2	38	William-Baldwin	291,4
15	Samuel-Brisson	790,0	39	Érablière-du-Trente-et-Un-Milles (de l')	606,0
16	Claude-Mélançon	534,6	40	Aigle-à-Tête-Blanche (de l')	267,0
17	Lionel-Cinq-Mars	440,0	41	André-Linteau	91,1
18	Louis-Zéphirin-Rousseau	5,2	42	Père-Louis-Marie (du)	315,0
19	Tapani	17,0	43	André-Michaux	450,0
20	Île-Brion (de l')	650,0	44	Vallée-du-Ruiter (de la)	117,4
21	Thomas-Sterry-Hunt (international)	56,1	45	Caribous-de-Jordan (des)	712,0
22	G.-Oscar-Villeneuve	567,0	46	Dunes-de-la-Moraine-d'Harricana (des)	540,0
23	Louis-Ovide-Brunet	668,6	47	Grands-Ormes (des)	920,0
24	Thomas-Fortin	117,9	48	Tourbières-de-Lanoraie (des)	414,8
			49	Îles-Avelle-Wight-et-Hiam (des)	90,0
			50	Matamec (de la)	18 600,0
			51	Fernald	735,0
			52	Pointe-Platon (de)	59,4
			53	Boisé-des-Muir (du)	11,5
			54	Grand-Lac-Salé (du)	2 339,0
			55	Kettles-de-Berry (des)	267,0
			56	Dunes-de-Berry (des)	259,0
			57	Rivière-Rouge (de la)	319,8
			58	Charles-B.-Banville	1 000,0
			59	Léon-Provancher	483,8
			60	Rivière-aux-Brochets (de la)	126,2
			61	Jules-Carpentier	4,7
			62	Presqu'île-Robillard (de la)	84,1
			63	Mont-Saint-Pierre (de)	643,0
			64	Grande-Rivière (de la)	17 300,0
			65	Mine-aux-Pipistrelles (de la)	3,2
			66	Chicobi	2 123,0
			67	Serpentine-de-Coleraine (de la)	396,6
			68	Île-Garth (de l')	17,2
			69	Forêt-la-Blanche (de la)	2 052,0
			70	Chênaie-des-Îles-Finlay (de la)	94,0
Total					94 924,1

Réserves écologiques projetées

	Superficie (ha)		Superficie (ha)		Superficie (ha)
Matamec (de la)	54 600,0	Paul-Provancher	5 300,0		
Ruisseau-Clinchamp (du)	2 430,0	Grande-Rivière (de la)	1 192,0		
Total					63 522,0

1 Portrait géographique du Québec forestier

1.4 Territoires qui bénéficient d'une protection ou d'un statut particulier (suite)

Zones d'exploitation contrôlée¹

01.04.04

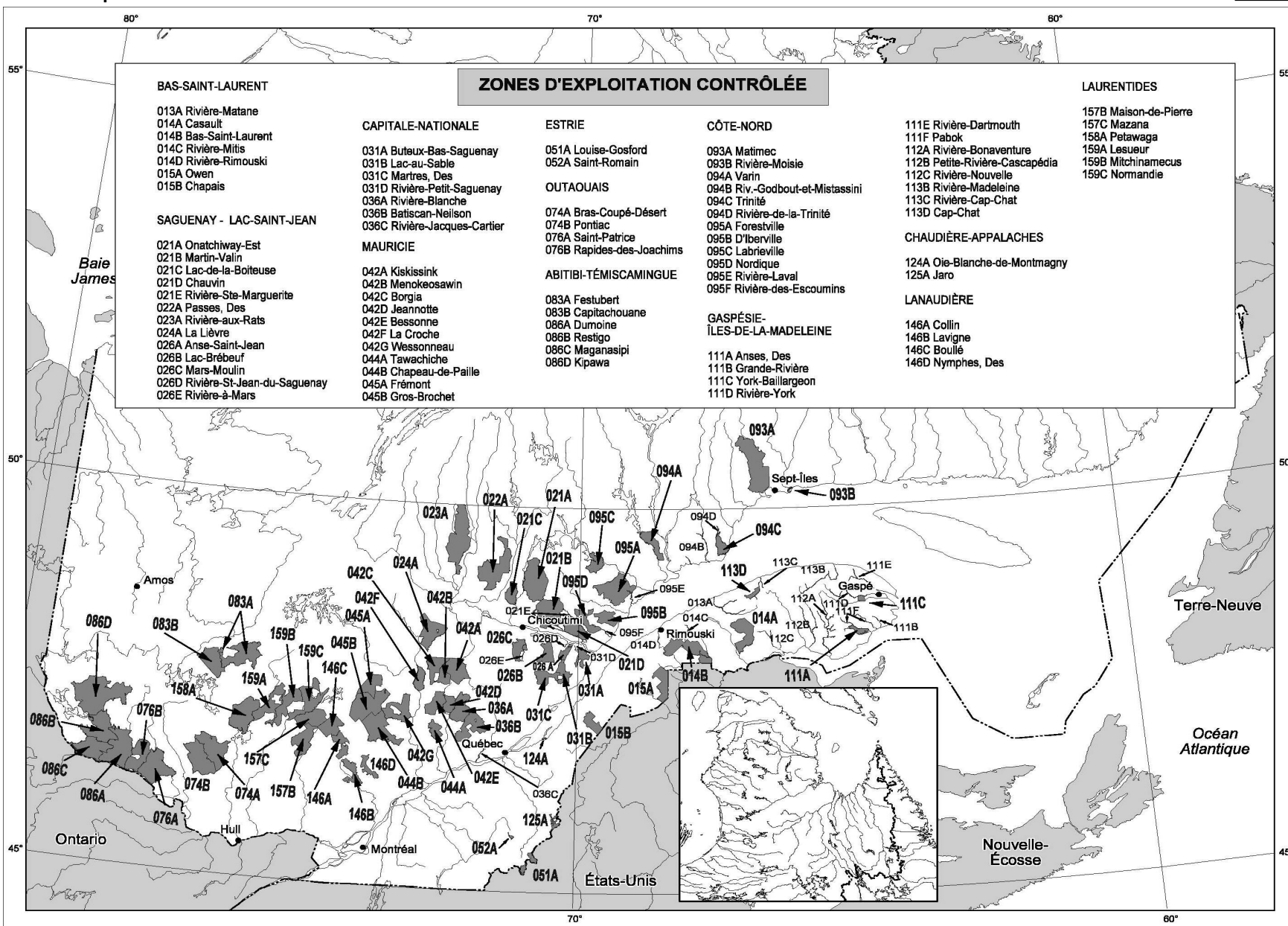

1. Mise à jour de décembre 2008.

Source : Faune Québec, ministère des Ressources naturelles et de la Faune.

1 Portrait géographique du Québec forestier

1.4 Territoires qui bénéficient d'une protection ou d'un statut particulier (suite)

Pourvoires avec droits exclusifs ¹

01.04.05

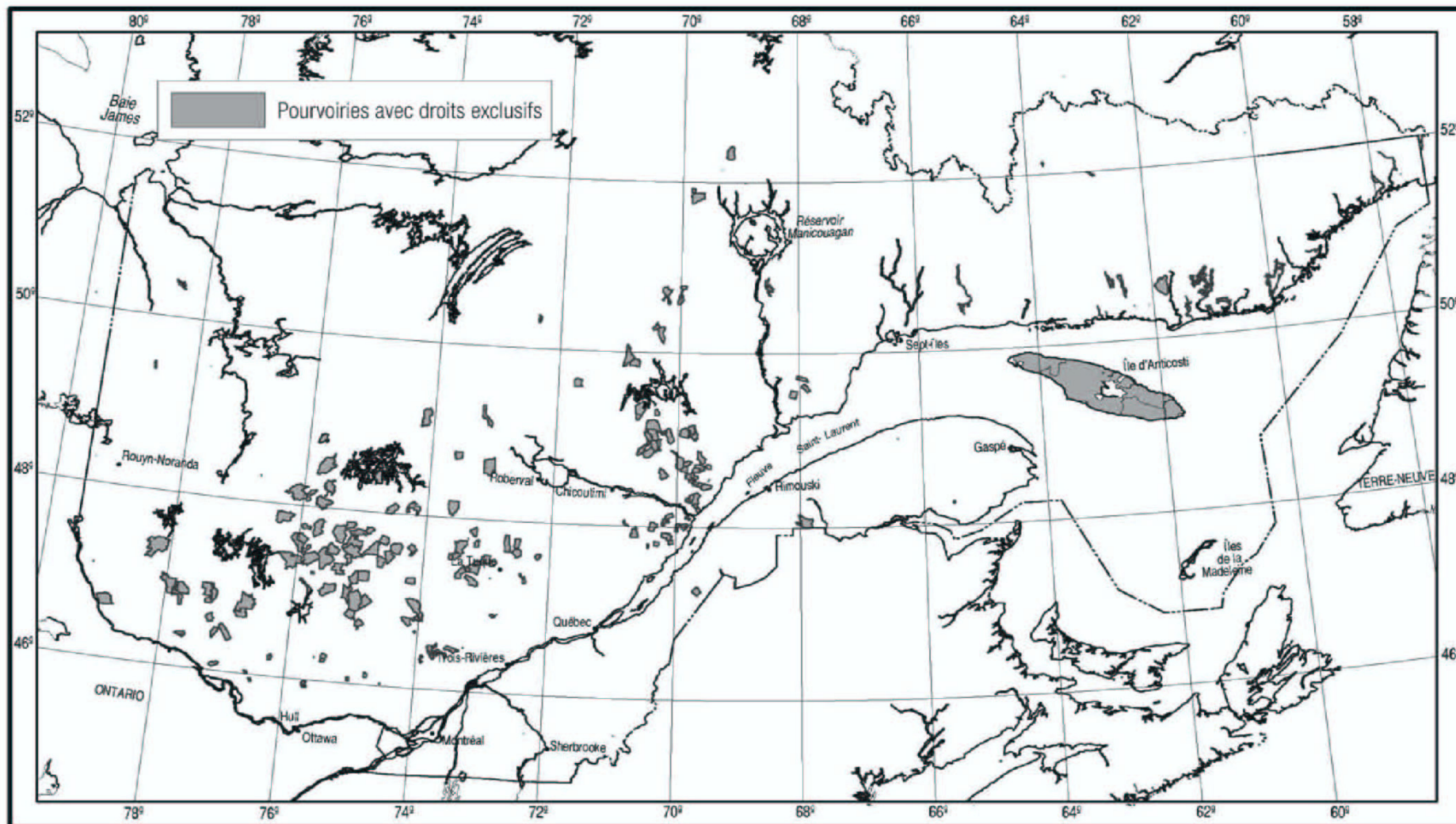

1. Mise à jour de décembre 2008.

Source : Faune Québec, ministère des Ressources naturelles et de la Faune.

1 Portrait géographique du Québec forestier

1.4 Territoires qui bénéficient d'une protection ou d'un statut particulier (suite)

01.04.06

Principaux territoires selon les régions administratives¹

Régions administratives	Superficie (km ²)	Parcs nationaux du Québec et parc marin	Superficie (km ²)	Réserves écologiques	Superficie (km ²)	Zones d'exploitation contrôlée ²	Superficie (km ²)	Longueur des cours d'eau (km)	Superficie pourvoires avec droits exclusifs (km ²)
01 Bas-Saint-Laurent		D- Parc national du Bic	33,2	32- Irène-Fournier	4,4	Bas-Saint-Laurent, du	1 019,0		
- terres fermes	22 324,0			51- Fernald	7,4	Casault	838,0		
- eaux salées	5 735,0			58- Charles B. Banville	10,0	Chapais	388,0		
- eaux douces	342,0					Owen	615,0		
						Rivière-Matane (S, M)		102,0	
						Rivière-Mitis (S, M)		43,9	
						Rivière-Rimouski (S)		22,7	
Sous-total	28 401,0		33,2		21,8		2 860,0	168,6	260,8³
02 Saguenay—Lac-Saint-Jean		E- Parc national du Saguenay	283,6	9- Couchepaganiche (de)	0,4	L'Anse-Saint-Jean, de	193,0		
- terres fermes	98 579,0	F- Parc national des Monts-Valin	153,6	22- G.-Oscar-Villeneuve	5,7	Chauvin	617,8		
- eaux douces	7 929,0	G- Parc national de la Pointe-Taillon	92,2	23- Louis-Ovide-Brunet	6,7	Lièvre, de la	964,0		
		S- Parc marin du Saguenay-Saint-Laurent	1 246,0	25- Victor-A.-Huard	0,2	Lac-Brébeuf, du	450,9		
				26- Marcelle-Gauvreau	1,1	Lac-de-la-Boiteuse, du	381,0		
				31- J.-Clovis-Lafamme	10,2	Mars-Moulin	410,0		
						Martin-Valin	1 200,0		
						Onatchiway	1 470,3		
						Passes, des	1 491,0		
						Rivière-à-Mars (S, M)		44,5	
						Rivière-aux-Rats, de la	1 781,0		
						Rivière-Saint-Jean-du-Saguenay (S, M)		12,2	
						Rivière-Sainte-Marguerite (S)		184,4	
Sous-total	106 508,0		1 775,4		24,2		8 959,0	241,1	2 607,9
03 Capitale-Nationale		H- Parc national des Grands-Jardins	310,0	3-Tantaré (de)	14,5	Batiscan-Neilson	878,0		
- terres fermes	19 038,0	I- Parc national de la Jacques-Cartier	670,6	24- Thomas-Fortin	1,2	Buteux-Bas-Saguenay	250,7		
- eaux salées	1 266,0	T- Parc national des Hautes-Gorges-de-la-Rivière-Malbaie	224,7	47- Grands-Ormes (des)	9,2	Lac-au-Sable, du	370,5		
- eaux douces	658,0			61- Jules-Carpentier	0,0	Martres, des	424,4		
						Rivière-Blanche, de la	729,0		
						Rivière-Jacques-Cartier (S, M)		42,0	
						Rivière-Petit-Saguenay (S)		14,0	
Sous-total	20 962,0		1 205,3		24,9		2 660,6	56,0	512,6
04 Mauricie				8- Marcel-Léger (anc. Île-aux-Stermes) (de l')	0,4	Bessonne, de la	524,5		
- terres fermes	36 555,0			13- Irénée-Marie	1,9	Borgia	556,0		
- eaux douces	3 369,0			33- Bog-à-Lanières (du)	4,3	Chapeau-de-Paille, du	1 270,0		
				34- Judith-De-Brésolles	10,9	Frémont	601,0		
				35- Marie-Jean-Eudes	8,5	Gros-Brochet, du	1 439,2		
				36- Lac-à-la-Tortue (de)	5,7	Jeannotte	324,0		
						Kiskissink	829,5		
						Croche, de la	351,8		
						Menokeosawin	298,5		
						Tawachiche	318,0		
						Wessonneau	805,3		
Sous-total	39 924,0				31,6		7 317,8		2 120,3
05 Estrie		J- Parc national de Frontenac	155,3	15- Samuel-Brisson	7,9	Louise-Gosford	168,4		
- terres fermes	10 253,0	K- Parc national du Mont-Mégantic	54,9	44- Vallée-du-Ruiter (de la)	1,2	Saint-Romain (M)	19,7		
- eaux douces	255,0	L- Parc national du Mont-Orford	54,9	65- Mine-aux-Pipistrelles	0,0				
Sous-total	10 508,0		265,1		9,1		188,1		
06 Montréal									
- terres fermes	502,0								
- eaux douces	123,0								
Sous-total	625,0								

1. Mise à jour de décembre 2008.

2. Type d'exploitation : (C) chasse à la sauvagine, (S) pêche au saumon, (M) gestion intégrée.

3. Comprend la pourvoirie Le Chasseur inc. qui détient des droits exclusifs de pêche sur la rivière à saumons Kedgwick (12 km).

4. Comprend 21 pourvoires qui détiennent des droits exclusifs de pêche sur certaines rivières à saumons (741,2 km).

5. Des droits exclusifs de chasse ont été accordés à la Corporation de la sauvagine de l'Isle-aux-Grues pour la chasse à la sauvagine sur les battures publiques de l'Isle-aux-Grues sur 14 km².

Sources : Faune Québec, ministère des Ressources naturelles et de la Faune, **Territoire ayant un statut particulier ou faisant l'objet d'une protection particulière.**

Direction générale de l'information géographique, **Approximation des superficies du territoire québécois** et Ministère du Développement durable, de l'Environnement et des Parcs.

1 Portrait géographique du Québec forestier

1.4 Territoires qui bénéficient d'une protection ou d'un statut particulier (suite)

01.04.06

Principaux territoires selon les régions administratives¹ (suite)

Régions administratives	Superficie (km ²)	Parcs nationaux du Québec et parc marin	Superficie (km ²)	Réserves écologiques	Superficie (km ²)	Zones d'exploitation contrôlée ²	Superficie (km ²)	Longueur des cours d'eau (km)	Superficie pourvoires avec droits exclusifs (km ²)
07 Outaouais		V- Parc national de Plaisance	28,1	28- James-Little	2,1	Bras-Coupé-Désert	1 205,0		
- terres fermes	31 527,0			29- Ruisseau-de-l'Indien (du)	3,2	Pontiac	1 205,0		
- eaux douces	2 547,0			30- Rolland-Germain	13,7	Rapides-des-Joachims, de	960,1		
				39- Érablière-du-Trente-et-Un-Miles (de l')	6,1	Saint-Patrice	1 348,0		
				40- Aigle-à-Tête-Blanche (de l')	2,7				
				41- André-Inteau	0,9				
				42- Père-Louis-Marie (du)	3,2				
				43- André-Michaux	4,5				
				69- Forêt-la-Blanche (de la)	20,5				
				70- Chênaie-des-Îles-Finlay (de la)	0,9				
Sous-total	34 074,0		28,1		57,7		4 718,1		3 073,3
08 Abitibi-Témiscamingue		R- Parc national d'Aigüebelle	268,3	5- Lac-Malakisis (du)	30,3	Capitachouane	858,0		
- terres fermes	58 547,0			37- Vieux-Arbres (des)	0,0	Dumone	1 500,0		
- eaux douces	6 109,0			38- William-Baldwin	2,9	Festubert	1 255,0		
				45- Caribous-de-Jourdan (des)	7,1	Kipawa, de	2 397,0		
				46- Dunes-de-la-Moraine-d'Harricana (des)	5,4	Maganasipi	1 012,0		
				55- Kettles-de-Berry (des)	2,7	Restigo	1 270,9		
				56- Dunes-de-Berry (des)	2,6				
				66- Chicobi	21,2				
Sous-total	64 656,0		268,3		72,2		8 292,9		2 494,8
09 Côte-Nord		U- Parc national d'Anticosti	571,8	4- Pointe-Heath (de la)	18,7	D'iberville	438,0		
- terres fermes	244 570,0			27- Louis-Babel	235,4	Forestville, de	1 328,0		
- eaux salées	79 735,0			50- Matamec (de la)	186,0	Labrieville, de	406,0		
- eaux douces	27 218,0			54- Grand-Lac-Salé (du)	23,4	Matimek	1 854,0		
						Nordique	458,3		
						Rivière-des-Escoumins (S, M)		34,0	
						Rivière-de-la-Trinité (S)		73,0	
						Rivière-Godbout-et-Mistassini (S, M)		90,0	
						Rivière-Laval (S)		45,5	
						Rivière-Moisie (S)		19,1	
						Trinité, de la	326,2		
						Varin	484,5		
Sous-total	351 523,0		571,8		463,5		5 295,0	261,6	10 496,5⁴
10 Nord-du-Québec		W - Parc national des Pingualuit (au nord du 53e parallèle)	1 133,9						
- terres fermes	742 088,0								
- eaux salées	8 259,0								
- eaux douces	110 206,0								
Sous-total	860 553,0		1 133,9						108,0

1. Mise à jour de décembre 2008.

2. Type d'exploitation : (C) chasse à la sauvagine, (S) pêche au saumon, (M) gestion intégrée.

3. Comprend la pourvoirie Le Chasseur inc. qui détient des droits exclusifs de pêche sur la rivière à saumons Kedgwick (12 km).

4. Comprend 21 pourvoires qui détiennent des droits exclusifs de pêche sur certaines rivières à saumons (741,2 km).

5. Des droits exclusifs de chasse ont été accordés à la Corporation de la sauvagine de l'Isle-aux-Grues pour la chasse à la sauvagine sur les battures publiques de l'Isle-aux-Grues sur 14 km².

Sources : Faune Québec, ministère des Ressources naturelles et de la Faune, **Territoire ayant un statut particulier ou faisant l'objet d'une protection particulière.**

Direction générale de l'information géographique, **Approximation des superficies du territoire québécois** et Ministère du Développement durable, de l'Environnement et des Parcs.

1 Portrait géographique du Québec forestier

1.4 Territoires qui bénéficient d'une protection ou d'un statut particulier (suite)

01.04.06

Principaux territoires selon les régions administratives¹ (suite)

Régions administratives	Superficie (km ²)	Parcs nationaux du Québec et parc marin	Superficie (km ²)	Réserves écologiques	Superficie (km ²)	Zones d'exploitation contrôlée ²	Superficie (km ²)	Longueur des cours d'eau (km)	Superficie pourvoies avec droits exclusifs (km ²)
11 Gaspésie—Îles-de-la-Madeleine - terres fermes - eaux salées - eaux douces	20 395,0 57 652,0 125,0	A- Parc national de l'Île-Bonaventure-et-du-Rocher-Percé B- Parc national de la Gaspésie C- Parc national de la Miguasha	5,8 802,0 0,6	10- Ernest-Lepage 11- Ristigouche (de) 12- Manche-d'Épée (de) 20- Île-Brion (de l') 63- Mont-Saint-Pierre (de) 64- Grande-Rivière (de la)	8,1 4,7 5,7 6,5 6,4 173,0	Anses, des Cap-Chat, de (M) Grande-Rivière (S) Petite-Rivière-Cascapédia (S) Rivière-Bonaventure (S) Rivière-Cap-Chat (S, M) Rivière-Dartmouth (S) Rivière-Madeleine (S, M) Rivière-Nouvelle (S) Rivière-York (S) Pabok (S, M) York-Baillargeon	164,5 120,0 22,6 127,5 233,3 56,6 62,8 115,8 86,2 94,5 165,0 67,9		
Sous-total	78 172,0		808,4		204,4		352,4	964,3	5,5
12 Chaudière-Appalaches ³ - terres fermes - eaux salées - eaux douces	15 152,0 666,0 309,0			1- Rivière-du-Moulin (de la) 16- Claude-Mélançon 17- Lionel-Cinq-Mars 21- Thomas-Serry-Hunt (Internationale) 52- Pointe-Platon (de) 67- Serpentine-de-Coleraine (de la)	0,1 5,3 4,4 0,6 0,6 4,0	Jaro Oie-Blanche-de-Montmagny (C)	114,7 8,4		
Sous-total	16 127,0				15,0		123,1		
13 Laval - terres fermes - eaux douces	247,0 20,0								
Sous-total	267,0								
14 Lanaudière - terres fermes - eaux douces	12 689,0 823,0			48- Tourbières-de-Lanauraie (des)	4,1	Boulé Collin Lavigne Nymphes, des	638,5 427,0 406,7 275,3		
Sous-total	13 512,0				4,1		1 747,5		697,9
15 Laurentides - terres fermes - eaux douces	21 180,0 1 337,0	P- Parc national d'Oka Q- Parc national du Mont-Tremblant	23,7 1 510,1	7- Jackrabbitt 18- Louis-Zéphirin-Rousseau 19- Tapani 57- Rivière-Rouge (de la) 62- Presqu'île-Robillard 68- Île-Garth (de l')	7,5 0,1 0,2 3,2 0,8 0,2	Lesueur Maison-de-Pierre, de la Mazana Mitchinamecus Normandie Petawaga	776,5 805,1 734,0 843,4 1 018,0 1 186,0		
Sous-total	22 517,0		1 533,8		11,9		5 363,0		3 085,6
16 Montérégie - terres fermes - eaux douces	11 180,0 671,0	M- Parc national de la Yamaska N- Parc national du Mont-Saint-Bruno O- Parc national des Îles-de-Boucherville	12,9 5,9 8,1	2- Pin rigide (du) 6- Micocoulier (du) 14- Marcel-Raymond 49- Îles-Avelle-Wight-et-Hiam (des) 53- Bois-des-Muir (du) 60- Rivière-aux-Brochets (de la)	0,7 0,3 0,6 0,9 0,1 1,3				
Sous-total	11 851,0		26,9		3,9				
17 Centre-du-Québec - terres fermes - eaux douces	6 977,0 284,0			59- Léon-Provancher	4,8				
Sous-total	7 261,0				4,8				
Total	1 667 441,0		7 650,2		949,2		47 877,5	1 691,6	25 463,2

1. Mise à jour de décembre 2008.

2. Type d'exploitation : (C) chasse à la sauvagine, (S) pêche au saumon, (M) gestion intégrée.

3. Comprend la pourvoirie Le Chasseur inc. qui détient des droits exclusifs de pêche sur la rivière à saumons Kedgwick (12 km).

4. Comprend 21 pourvoies qui détiennent des droits exclusifs de pêche sur certaines rivières à saumons (741,2 km).

5. Des droits exclusifs de chasse ont été accordés à la Corporation de la sauvagine de l'Isle-aux-Grues pour la chasse à la sauvagine sur les battures publiques de l'Isle-aux-Grues sur 14 km².

Sources : Faune Québec, ministère des Ressources naturelles et de la Faune, **Territoire ayant un statut particulier ou faisant l'objet d'une protection particulière.**

Direction générale de l'information géographique, **Approximation des superficies du territoire québécois** et Ministère du Développement durable, de l'Environnement et des Parcs.

1 Portrait géographique du Québec forestier

1.4 Territoires qui bénéficient d'une protection ou d'un statut particulier (suite)

01.04.06

Principaux territoires selon les régions administratives¹ (suite)

Régions administratives	Superficie (km ²)	Réserves de biodiversités	Superficie (km ²)	Réserves de biodiversités projetées	Superficie (km ²)	Réserves aquatiques projetées	Superficie (km ²)
01 Bas-Saint-Laurent							
- terres fermes	22 324,0						
- eaux salées	5 735,0						
- eaux douces	342,0						
Sous-total	28 401,0						
02 Saguenay—Lac-Saint-Jean							
- terres fermes	98 579,0			Lac Onistagane (du)	674,5	Rivière Ashuapmushuan (de la)	276,6
- eaux douces	7 929,0			Drumlins du lac Clérac (des)	375,4	Lac au Foin (du)	172,4
				Îles de l'est du Pipmuacan	88,4	Vallée de la rivière	
				Akumunan	204,9	Sainte-Marguerite (de la)	293,1
				Lac Plétipi (du)	697,4		
				Plateau-du-Lac-des-Huit-Chutes (du)	102,7		
				Plateau-de-la-Pierriche (du)	298,5		
				Buttes-et-Buttons-du-Lac-Panache (des)	123,4		
				Montagnes-Blanches (des)	948,4		
				Albanel-Témiscamie-Otish	131,0		
Sous-total	106 508,0				3 644,6		742,1
03 Capitale-Nationale							
- terres fermes	19 038,0			Seigneurie-du-Triton (de la)	265,1		
- eaux salées	1 266,0			Forêt-Montmorency (de la)	8,7		
- eaux douces	658,0						
Sous-total	20 962,0				273,8		
04 Mauricie							
- terres fermes	36 555,0			Brûlis-du-Lac-Oskélanéo (du)	261,2		
- eaux douces	3 369,0			Sikitakan Sipi	91,4		
				Plateau-de-la-Pierriche (du)	42,7		
				Basses-Collines-du-Lac-Coucou (des)	177,6		
				Seigneurie-du-Triton (de la)	142,6		
				Canyon-de-la-Rivière-aux-Rats (du)	208,5		
				Basses-Collines-du-Lac-au-Sorcier (des)	119,4		
				Vallée-Tousignant (de la)	42,6		
Sous-total	39 924,0				1 086,0		
05 Estrie							
- terres fermes	10 253,0						
- eaux douces	255,0						
Sous-total	10 508,0						
06 Montréal							
- terres fermes	502,0						
- eaux douces	123,0						
Sous-total	625,0						

1. Mise à jour de décembre 2008.

2. Type d'exploitation : (C) chasse à la sauvagine, (S) pêche au saumon, (M) gestion intégrée.

3. Comprend la pourvoirie Le Chasseur inc. qui détient des droits exclusifs de pêche sur la rivière à saumons Kedgwick (12 km).

4. Comprend 21 pourvoiries qui détiennent des droits exclusifs de pêche sur certaines rivières à saumons (741,2 km).

5. Des droits exclusifs de chasse ont été accordés à la Corporation de la sauvagine de l'Isle-aux-Grues pour la chasse à la sauvagine sur les battures publiques de l'Isle-aux-Grues sur 14 km².

Sources : Faune Québec, ministère des Ressources naturelles et de la Faune, **Territoire ayant un statut particulier ou faisant l'objet d'une protection particulière.**

Direction générale de l'information géographique, **Approximation des superficies du territoire québécois** et Ministère du Développement durable, de l'Environnement et des Parcs.

1 Portrait géographique du Québec forestier

1.4 Territoires qui bénéficient d'une protection ou d'un statut particulier (suite)

01.04.06

Principaux territoires selon les régions administratives¹ (suite)

Régions administratives	Superficie (km ²)	Réserves de biodiversités	Superficie (km ²)	Réserves de biodiversités projetées	Superficie (km ²)	Réserves aquatiques projetées	Superficie (km ²)
07 Outaouais				Mont-O'Brien (du)	24,1	Rivière-Dumoine (de la)	597,0
- terres fermes	31 527,0			Mont-Sainte-Marie (du)	104,5		
- eaux douces	2 547,0						
Sous-total	34 074,0				128,6		597,0
08 Abitibi-Témiscamingue		Lacs Vaudray et Joannès (des)	193,1	Forêt Piché-Lemoine (de la)	93,8	Haute Harricana (de la)	22,9
- terres fermes	58 547,0			Dunes-de-la-Rivière-Attic (des)	77,7	Rivière-Dumoine (de la)	848,0
- eaux douces	6 109,0			Lac des Quinze (du)	158,6		
				Lac Opasatica (du)	245,0		
				Lac Sabourin (du)	378,0		
				Lac Saint-Cyr (du)	143,1		
				Lac Wetetnagami (du)	234,2		
				Marais du lac Parent (des)	402,7		
				Opémican (d')	237,8		
				Réservoir Decelles (du)	81,2		
				Wanaki	137,9		
				Basses-Collines-du-Ruisseau-Serpent (des)	112,3		
				Vallée-de-la-Rivière-Maganasipi (de la)	89,6		
Sous-total	64 656,0		193,1		2 391,9		870,9
09 Côte-Nord				Basses collines du Lac Guernesé (des)	2 022,0	Rivière Moisie (de la)	3 945,2
- terres fermes	244 570,0			Brûlis du lac Frégate (du)	268,1		
- eaux salées	79 735,0			Buttes du Lac aux Sauterelles (des)	481,0		
- eaux douces	27 218,0			Collines de Brador (des)	32,3		
				Côte d'Harrington Harbor (de la)	1 221,2		
				Île René-Levasseur (de l')	189,0		
				Lac Berté (du)	482,4		
				Lac Bright Sand (du)	278,0		
				Lac Gensart (du)	474,0		
				Lac Ménistouc (du)	354,7		
				Lac Pasteur	635,1		
				Lac Plétipi (du)	1 035,9		
				Massif des Lacs Belmont et			
				Maggie (du)	1 575,0		
				Monts Groulx (des)	1 157,0		
				Montagnes-Blanches (des)	10,8		
				Paul-Provencher	112,8		
				Rivière de la Racine de Bouleau (de la)	529,2		
				Vallée de la Rivière Godbout (de la)	147,5		
				Vallée de la Rivière Natashquan (de la)	4 089,0		
				Îles de l'est du Pipmuacan (des)	0,2		
				Akumunan	1,7		
Sous-total	351 523,0				15 096,9		3 945,2
10 Nord-du-Québec				Albanel-Témiscamie-Otish	11 743,1	Rivière Harricana Nord (de la)	250,8
- terres fermes	742 088,0			Baie de Boatswain (de la)	108,7	Haute Harricana (de la)	154,3
- eaux salées	8 259,0			Anneaux-Forestiers (des)	133,9		
- eaux douces	110 206,0			Collines de Muskuchii (des)	801,1		
				Esker-Mistaouac (d')	456,3		
				Lac Taibi (du)	266,1		
				Péninsule de Ministikawatin	894,9		
				Plaine de la Missisicabi (de la)	760,8		
				Ruisseau Niquet (du)	164,6		
				Lac-Dana (du)	347,4		
				Paakumshumwaa-Maatuskaau (des)	4 259,3		
				Tourbières-Boisées-du-Chiwakamu (des)	158,2		
				Waskaganish (de)	1 062,7		
Sous-total	860 553,0				21 157,1		405,1

1. Mise à jour de décembre 2008.

2. Type d'exploitation : (C) chasse à la sauvagine, (S) pêche au saumon, (M) gestion intégrée.

3. Comprend la pourvoirie Le Chasseur inc. qui détient des droits exclusifs de pêche sur la rivière à saumons Kedgwick (12 km).

4. Comprend 21 pourvoiries qui détiennent des droits exclusifs de pêche sur certaines rivières à saumons (741,2 km).

5. Des droits exclusifs de chasse ont été accordés à la Corporation de la sauvagine de l'Isle-aux-Grues pour la chasse à la sauvagine sur les battures publiques de l'Isle-aux-Grues sur 14 km².

Sources : Faune Québec, ministère des Ressources naturelles et de la Faune, Territoire ayant un statut particulier ou faisant l'objet d'une protection particulière.

Direction générale de l'information géographique, Approximation des superficies du territoire québécois et Ministère du Développement durable, de l'Environnement et des Parcs.

1 Portrait géographique du Québec forestier

1.4 Territoires qui bénéficient d'une protection ou d'un statut particulier (suite)

01.04.06

Principaux territoires selon les régions administratives¹ (suite)

Régions administratives	Superficie (km ²)	Réserves de biodiversités	Superficie (km ²)	Réserves de biodiversités projetées	Superficie (km ²)	Réserves aquatiques projetées	Superficie (km ²)
11 Gaspésie—Îles-de-la-Madeleine - terres fermes - eaux salées - eaux douces	20 395,0 57 652,0 125,0			Karst de Saint-Elzéar (les)	44,5	Estuaire de la rivière Bonaventure	2,4
Sous-total	78 172,0				44,5		2,4
12 Chaudière-Appalaches ⁵ - terres fermes - eaux salées - eaux douces	15 152,0 666,0 309,0						
Sous-total	16 127,0						
13 Laval - terres fermes - eaux douces	247,0 20,0						
Sous-total	267,0						
14 Lanaudière - terres fermes - eaux douces	12 689,0 823,0			Basses-Collines-du-Lac-au-Sorcier (des) Lac-Némiscachingue (du)	71,7 208,1	Vallée-de-la-Haute-Rouge (de la)	32,7
Sous-total	13 512,0				279,8		32,7
15 Laurentides - terres fermes - eaux douces	21 180,0 1 337,0			Lac-Némiscachingue (du) Montagne-du-Diable (de la) Îles-du-Kiamika (des) Buttes-du-Lac-Montjoie (des) Mont-Sainte-Marie (du)	45,0 68,2 46,2 98,3 32,3	Vallée-de-la-Haute-Rouge (de la)	109,3
Sous-total	22 517,0				290,0		109,3
16 Montérégie - terres fermes - eaux douces	11 180,0 671,0						
Sous-total	11 851,0						
17 Centre-du-Québec - terres fermes - eaux douces	6 977,0 284,0						
Sous-total	7 261,0						
Total	1 667 441,0		193,1		44 393,2		6 704,7

1. Mise à jour de décembre 2008.

2. Type d'exploitation : (C) chasse à la sauvagine, (S) pêche au saumon, (M) gestion intégrée.

3. Comprend la pourvoirie Le Chasseur inc. qui détient des droits exclusifs de pêche sur la rivière à saumons Kedgwick (12 km).

4. Comprend 21 pourvoiries qui détiennent des droits exclusifs de pêche sur certaines rivières à saumons (741,2 km).

5. Des droits exclusifs de chasse ont été accordés à la Corporation de la sauvagine de l'Isle-aux-Grues pour la chasse à la sauvagine sur les battures publiques de l'Isle-aux-Grues sur 14 km².

Sources : Faune Québec, ministère des Ressources naturelles et de la Faune, **Territoire ayant un statut particulier ou faisant l'objet d'une protection particulière.**

Direction générale de l'information géographique, **Approximation des superficies du territoire québécois** et Ministère du Développement durable, de l'Environnement et des Parcs.

1 Portrait géographique du Québec forestier

1.5 Divisions administratives des forêts publiques québécoises

Aires communes ¹ (au 31 mars 2007)

01.05.01

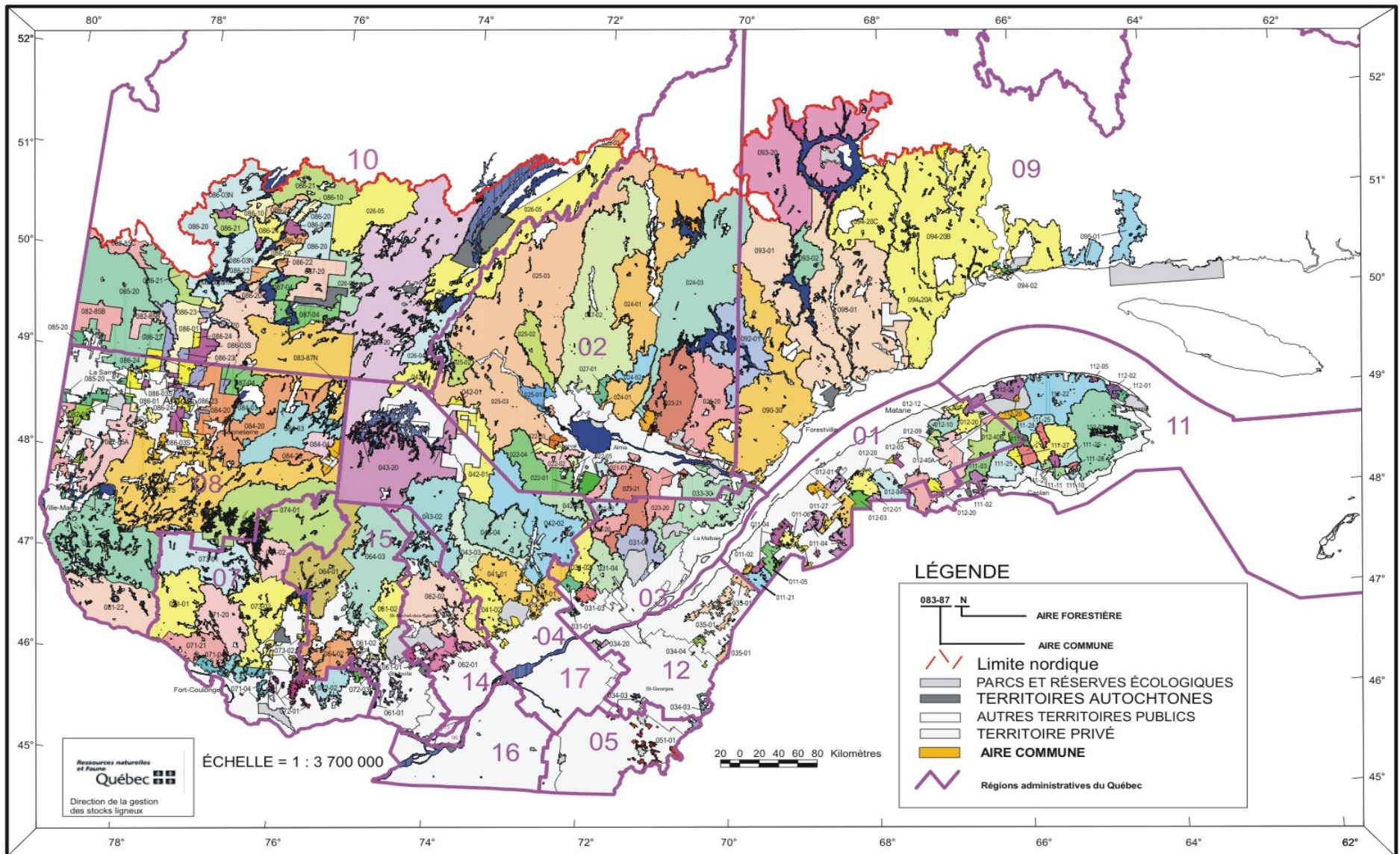

1. Le contrat d'approvisionnement et d'aménagement forestier (CAAF) s'applique à une " unité d'aménagement " constituée d'un ou plusieurs territoires appelés "aire commune" sur lesquels plusieurs industriels forestiers sont autorisés à récolter des volumes de bois d'une ou de plusieurs essence(s).

Note: Au 31 mars 2007, on comptait 114 aires communes, 213 contrats d'approvisionnement et d'aménagement forestier, 6 contrats d'aménagement forestier et 88 conventions d'aménagement forestier

1 Portrait géographique du Québec forestier

1.5 Divisions administratives des forêts publiques québécoises ¹ (suite)

01.05.02

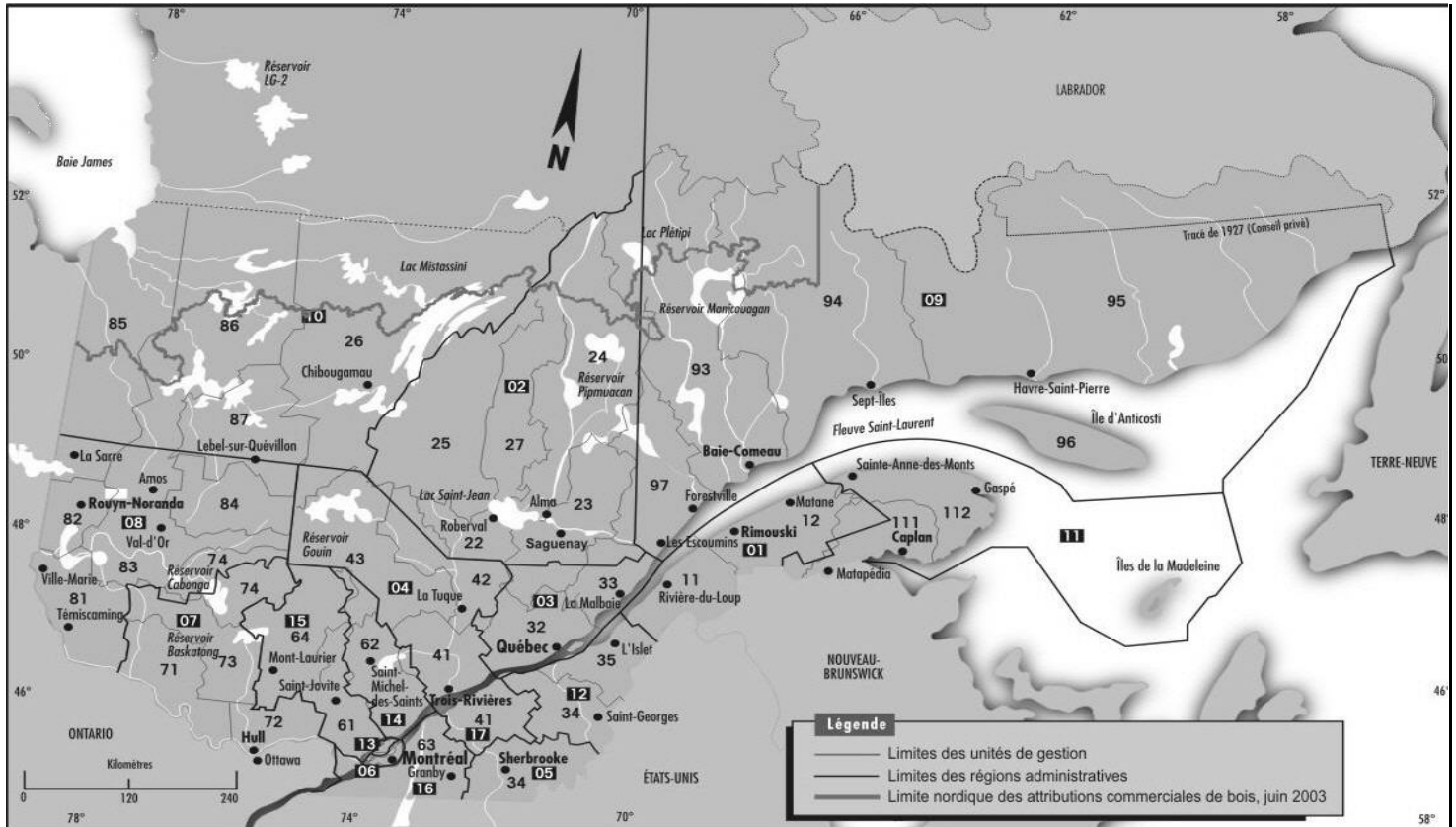

Légende

RÉGIONS ADMINISTRATIVES

- 01 Bas-Saint-Laurent
- 02 Saguenay—Lac-Saint-Jean
- 03 Capital-Nationale
- 04 Mauricie
- 05 Estrie
- 06 Montréal
- 07 Outaouais
- 08 Abitibi-Témiscamingue

UNITÉS DE GESTION

- 11-12 p., 2-111 p., 112 p.
- 23 p., 22-25, 24 p., 27, 33 p., 42-43 p., 93 p., 97 p.
- 23 p., 32, 33 p.
- 26 p., 41 p., 42-43 p.
- DGR 05-06-16 ³
- DGR 05-06-16
- 71, 72, 73-74 p.
- 73-74 p., 81, 82, 83, 84, 85 p., 86 p., 87 p.

RÉGIONS ADMINISTRATIVES

- 09 Côte-Nord
- 10 Nord-du-Québec
- 11 Gaspésie—Îles-de-la-Madeleine
- 12 Chaudière-Appalaches
- 13 Laval
- 14 Lanaudière
- 15 Laurentides
- 16 Montérégie
- 17 Centre-du-Québec

UNITÉS DE GESTION

- 24 p., 93 p., 94-95-96, 97 p.
- 26 p., 85 p., 86 p., 87 p.
- 12 p., 111 p., 112 p.
- 34 p.-35
- 63 p.
- 41 p., 42-43 p., 62 p., 64 p.
- 61, 62 p., 64 p.
- DGR 05-06-16
- 41 p.

- 1 Mise à jour d'août 2008
- 2 p. : partie de
- 3 DGR : Direction générale régionale

Note : Les informations incluses dans ce document sont réparties selon les 17 régions administratives du gouvernement du Québec, même si à des fins de gestion interne, Forêt Québec du ministère des Ressources naturelles et de la Faune n'en considère que 11, qui sont subdivisées en 37 unités de gestion.

1 Portrait géographique du Québec forestier

1.5 Divisions administratives des forêts publiques québécoises ¹ (suite)

Les directions générales en région du MRNF

01.05.03

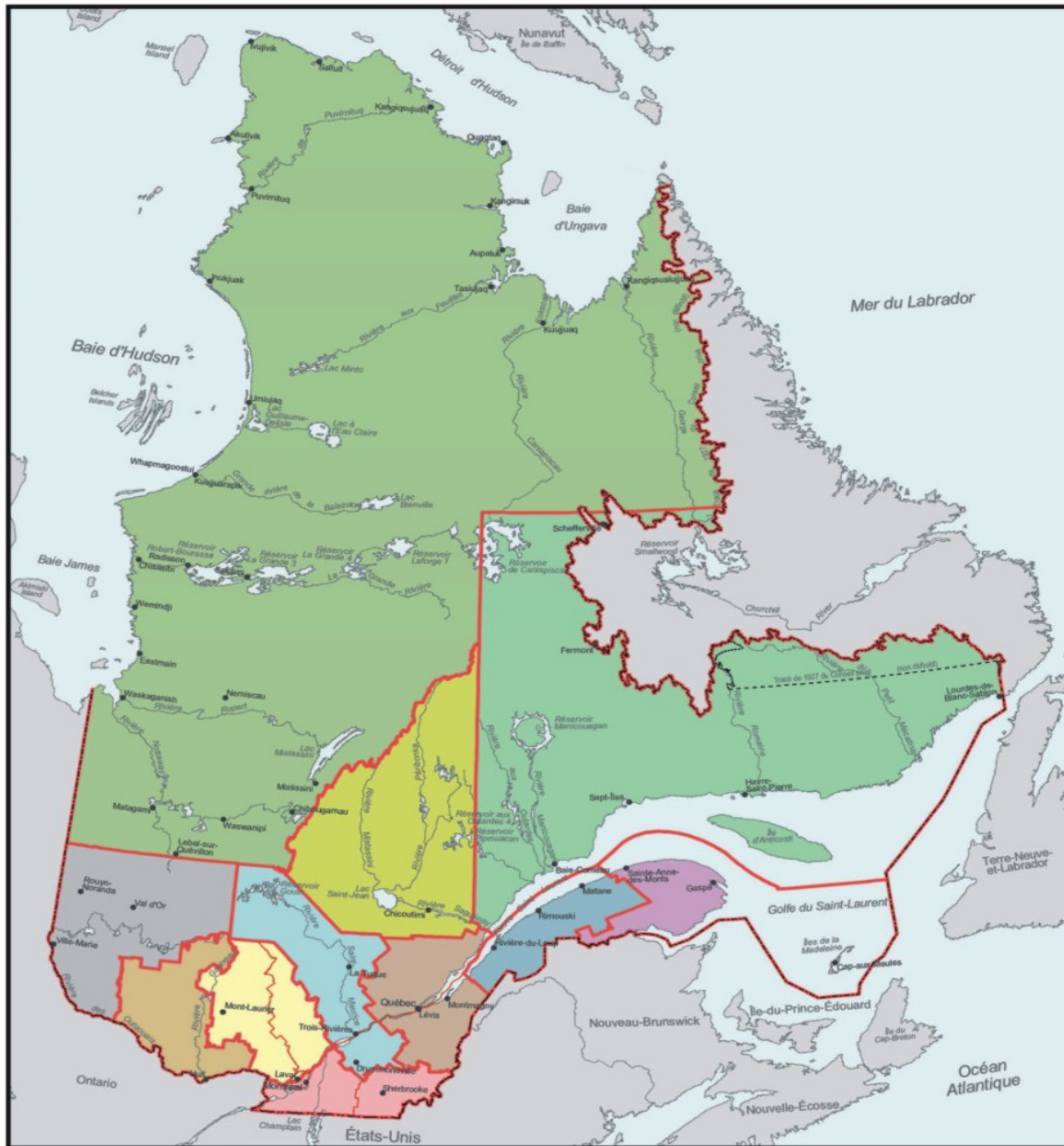

Directions générales en région

- Bas-Saint-Laurent
- Saguenay - Lac-Saint-Jean
- Capitale-Nationale - Chaudière-Appalaches
- Mauricie - Centre-du-Québec
- Estrie - Montréal - Montérégie
- Outaouais
- Abitibi-Témiscamingue
- Côte-Nord
- Nord-du-Québec
- Gaspésie - Îles-de-la-Madeleine
- Laval - Lanaudière - Laurentides

Réalisation

Production Ministère des Ressources naturelles et de la Faune
 Direction générale de l'information géographique
 © Gouvernement du Québec, 3^e trimestre 2006

Divisions territoriales

- Frontière internationale
- Frontière interprovinciale
- Frontière Québec - Terre-Neuve-et-Labrador (cette frontière n'est pas définitive)
- Limite de direction générale régionale
- Limite de région administrative

Métadonnées

Projection cartographique Conique de Lambert avec deux parallèles d'échelle conservée (46° et 60°)

0 200 km

1 Portrait géographique du Québec forestier

1.6 Régimes de propriété et zones d'inventaire¹

01.06.01

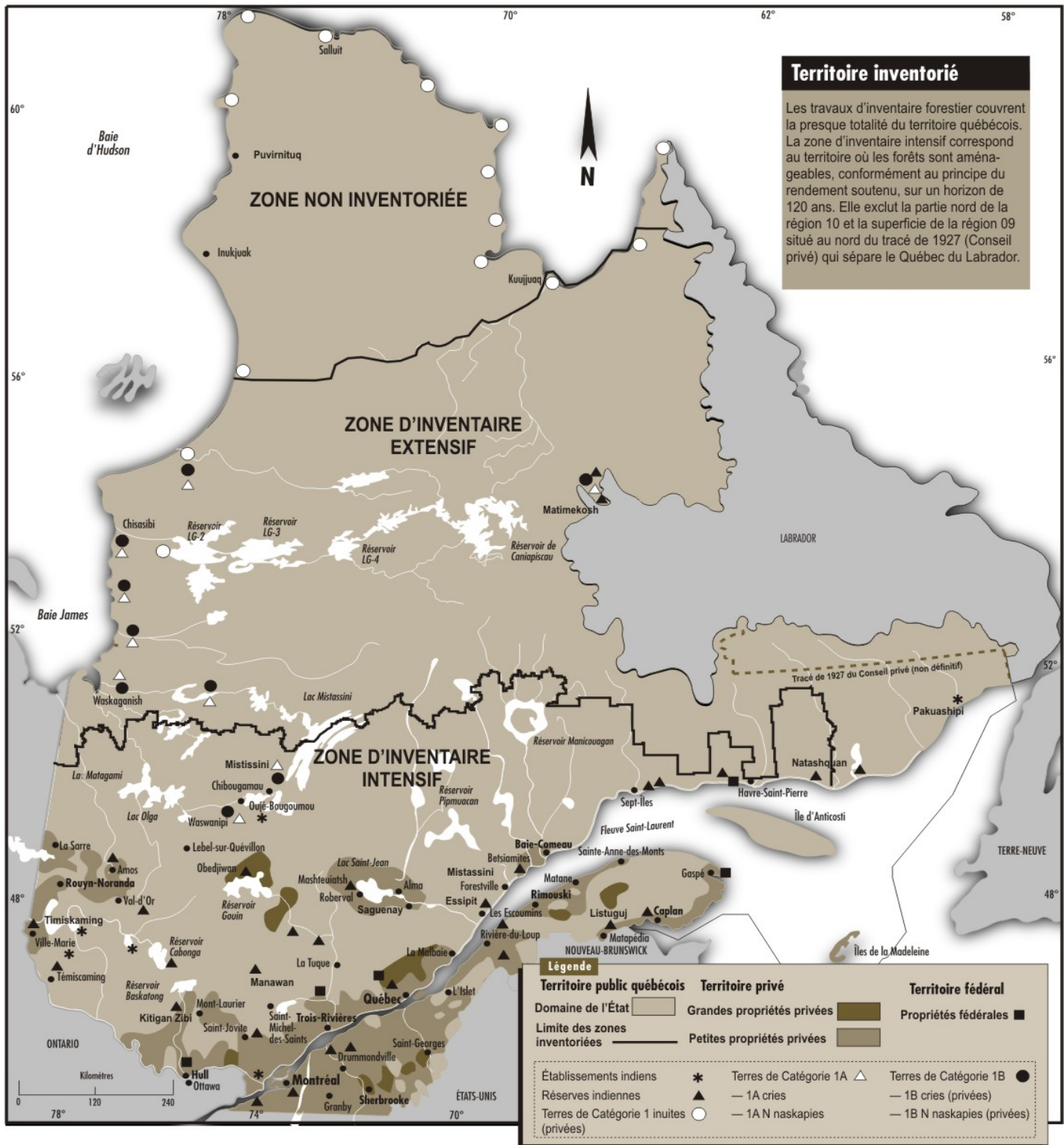

1. Mise à jour de mai 2004.

1 Portrait géographique du Québec forestier

1.6 Régimes de propriété et zones d'inventaire (suite)

Superficie du Québec¹ répartie selon les zones d'inventaire et les régimes de propriété²

01.06.02

	Régions administratives																	Total		
	01	02	03	04	05	06	07	08	09	10	11	12	13	14	15	16	17			
	(km ²)																			
ZONE NON INVENTORIÉE																				
Territoire public québécois																		260 771	260 771	
Propriété privée inuit																		6 551	6 551	
Territoire fédéral																				
Superficie totale																		267 322	267 322	
ZONE D'INVENTAIRE EXTENSIF³																				
Territoire public québécois		9 094																153 908	472 171	635 173
Forêts du domaine de l'État ⁴		9 094																153 908	472 171	635 173
Autres tenures ⁵																				
Propriétés privées																		30	2 116	2 146
Grandes propriétés ⁶																			2 116	2 116
Petites propriétés																		30		30
Territoire fédéral																		38	1 525	1 563
Superficie totale		9 094																153 976	475 812	638 882
ZONE D'INVENTAIRE INTENSIF³																				
Territoire public québécois	11 574	90 658	12 472	31 388	756	93	25 669	57 393	113 286	89 976	16 190	1 603	9 109	15 228	588	95			476 077	
Forêts du domaine de l'État	11 259	89 883	11 141	31 313	544	93	25 358	55 075	111 515	89 822	15 384	1 474	8 276	14 398	555	81			466 171	
Autres tenures	315	775	1 331	75	212		311	2 318	1 771	153	806	129	833	830	33	14			9 906	
Propriétés privées	11 105	6 619	6 716	7 701	9 695	514	7 904	7 188	1 928	1 089	3 995	13 649	267	4 384	6 818	11 154	6 974		107 701	
Grandes propriétés	1 126	882	2 323	3 726	1 310		489	142	953	862	125	685		2	33	33	60		12 752	
Petites propriétés	9 979	5 737	4 393	3 975	8 385	514	7 415	7 046	976	226	3 870	12 964	267	4 382	6 786	11 121	6 914		94 948	
Territoire fédéral	2	26	610	818	5	15	545	26	3 099	1 258	289	226		8	478	103	263		7 771	
Superficie totale	22 681	97 303	19 798	39 908	10 456	622	34 118	64 607	118 314	92 322	20 474	15 478	267	13 501	22 525	11 845	7 332		591 549	
Total (terrestre)	22 681	106 397	19 798	39 908	10 456	622	34 118	64 607	272 290	835 456	20 474	15 478	267	13 501	22 525	11 845	7 332		1 497 753	

1. À l'exclusion des superficies occupées par les eaux du fleuve et du golfe du Saint-Laurent, celles des baies James, d'Hudson et d'Ungava ainsi que celles du détroit d'Hudson

2. Mise à jour de septembre 2004.

3. La synthèse des inventaires forestiers présentée au chapitre 2 ne porte que sur la zone d'inventaire intensif, car les écosystèmes forestiers de la zone d'inventaire extensif sont si fragiles que toute récolte de matière ligneuse y est proscrite.

4. Territoire sur lequel on trouve des peuplements forestiers.

5. Stations forestières, forêts d'expérimentation et de recherche, etc.

6. Plus de 800 hectares d'un seul tenant.

Note : L'arrondissement des données peut entraîner des erreurs négligeables dans les totaux.

1 Portrait géographique du Québec forestier

1.6 Régimes de propriété et zones d'inventaire (suite)

Calendrier de prise de vue du 3^e programme d'inventaire écoforestier

01.06.03

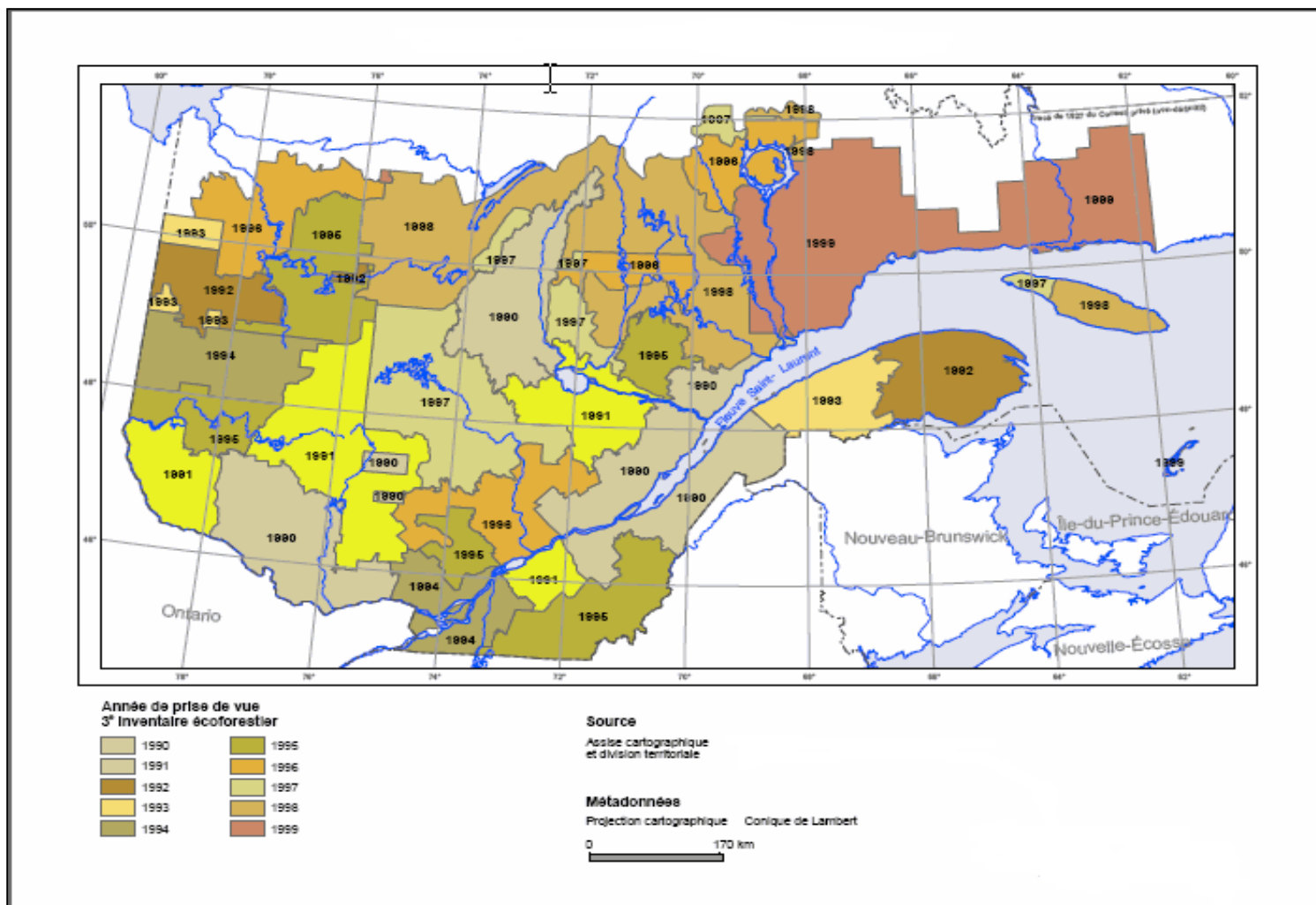

1 Portrait géographique du Québec forestier

1.7 Forêts privées

Agences régionales de mise en valeur des forêts privées ¹

01.07.01

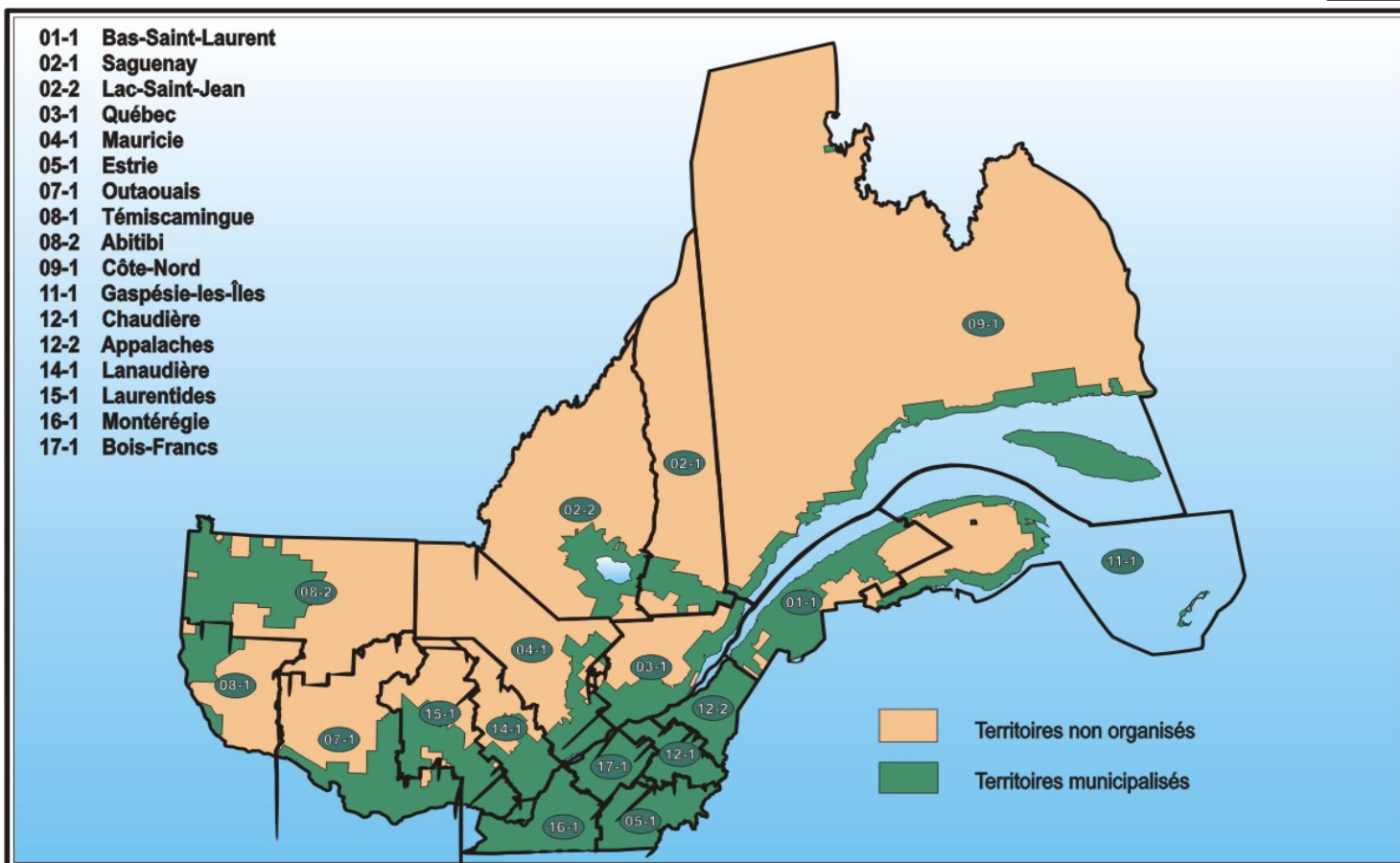

1. Mise à jour d'avril 2002.

Agences régionales

Numéros	Régions administratives	Nom de l'agence	Nombre de propriétaires ¹	Propriétaires actifs (%) ²
01-1	Bas-Saint-Laurent	Agence régionale de mise en valeur des forêts privées du Bas-Saint-Laurent	10 600	61
02-1	Saguenay	Agence régionale de mise en valeur des forêts privées du Saguenay	2 400	40
02-2	Lac-Saint-Jean	Agence régionale de mise en valeur des forêts privées du Lac-Saint-Jean	3 600	40
03-1	Québec	Agence des forêts privées de Québec 03 (AFPQ)	6 500	85
04-1	Mauricie	Agence régionale de mise en valeur des forêts privées mauriciennes	6 600	52
05-1	Estrie	Agence régionale de mise en valeur des forêts privées de l'Estrie (AMFE)	9 200	65
07-1	Outaouais	Agence régionale de mise en valeur des forêts privées outaouaises	10 900	61
08-1	Témiscamingue	Agence régionale de mise en valeur des forêts privées du Témiscamingue (ARMVFPT)	1 900	20
08-2	Abitibi	Agence régionale de mise en valeur des forêts privées de l'Abitibi	6 300	25
09-1	Côte-Nord	Agence régionale de mise en valeur des forêts privées de la Côte-Nord	850	62
11-1	Gaspésie-les-Îles	Agence régionale de mise en valeur des forêts privées de la Gaspésie-les-Îles (AFOGIM)	5 000	40
12-1	Chaudière	Agence régionale de mise en valeur des forêts privées de la Chaudière	11 500	81
12-2	Appalaches	Agence régionale de mise en valeur des forêts privées des Appalaches	12 800	79
14-1	Lanaudière	Agence régionale de mise en valeur des forêts privées de Lanaudière	8 300	54
15-1	Laurentides	Agence régionale de mise en valeur des forêts privées des Laurentides	13 400	12
16-1	Montérégie	Agence forestière de la Montérégie	10 500	66
17-1	Bois-Francis	Agence forestière des Bois-Francis (AFBF)	9 500	72
Total			129 850	57

1. Nombre de propriétaires de boisés (4 ha et plus) par agence de mise en valeur.

2. Pourcentage des propriétaires actifs sur une base quinquennale.

Source : Plan de protection et de mise en valeur en forêt privée (avril 2002).

1 Portrait géographique du Québec forestier

1.7 Forêts privées (suite)

Agences de mise en valeur des forêts privées, selon les régions administratives

01.07.02

Régions administratives	Municipalités régionales de comté	Nom de l'agence	Numéro	Création	Superficie forestière productive (ha) ¹
01 Bas-Saint-Laurent	Kamouraska	Agence régionale de mise en valeur des forêts privées du Bas-Saint-Laurent	01-1 Bas-Saint-Laurent	24 - 09 - 1996	795 000
	La Matapédia				
	La Mitis				
	Les Basques				
	Matane				
	Rimouski-Neigette				
	Rivière-du-Loup				
	Témiscouata				
02 Saguenay-Lac-Saint-Jean	Le Fjord-du-Saguenay	Agence régionale de mise en valeur des forêts privées du Saguenay	02-1 Saguenay	27 - 09 - 1996	167 300
	Lac-Saint-Jean Est	Agence régionale de mise en valeur des forêts privées du Lac-Saint-Jean	02-2 Lac-Saint-Jean	27 - 09 - 1996	250 100
	Le Domaine-du-Roy Maria-Chapelaine				
03 Capitale-Nationale	Charlevoix	Agence des forêts privées de Québec 03 (AFPQ)	03-1 Québec	27 - 09 - 1996	508 000
	Charlevoix-Est				
	La Côte-de-Beaupré				
	La Jacques-Cartier				
	L'Île-d'Orléans				
	Portneuf Ville de Québec				
04 Mauricie	Des Chenaux	Agence régionale de mise en valeur des forêts privées mauriciennes	04-1 Mauricie	30 - 09 - 1996	531 600
	Le Haut-Saint-Maurice				
	Maskinongé				
	Mékinac				
	Ville de Shawinigan Ville de Trois-Rivières				
05 Estrie	Asbestos	Agence de mise en valeur de la forêt privée de l'Estrie (AMFE)	05-1 Estrie	27 - 09 - 1996	703 000
	Coaticook				
	Le Granit				
	Le Haut-Saint-François				
	Le Val-Saint-François				
	Memphrémagog Sherbrooke				
07 Outaouais	La Vallée-de-la-Gatineau	Agence régionale de mise en valeur des forêts privées outaouaises	07-1 Outaouais	24 - 09 - 1996	535 400
	Les-Collines-de-l'Outaouais				
	Papineau				
	Pontiac				
	Ville de Gatineau				
08 Abitibi-Témiscamingue	Témiscamingue	Agence régionale de mise en valeur des forêts privées du Témiscamingue (ARMVFPT)	08-1 Témiscamingue	27 - 09 - 1996	80 100
	Abitibi	Agence régionale de mise en valeur des forêts privées de l'Abitibi	08-2 Abitibi	16 - 12 - 1996	352 400
	Abitibi Ouest				
	Rouyn-Noranda				
	Vallée-de-l'Or				
	Val-Paradis, Villebois et Beaucanton (MBJ) ²				
09 Côte-Nord	Caniapiscou	Agence régionale de mise en valeur des forêts privées de la Côte-Nord	09-1 Côte-Nord	31 - 10 - 1996	125 100
	La Haute-Côte-Nord				
	Manicouagan				
	Minganie				
	Sept-Rivières				

1. Superficie forestière productive dont les pentes sont de 0 à 40 % et également de 41 % et plus ainsi que de petits territoires considérés improductifs selon l'inventaire forestier mais rendus productifs grâce à des scénarios sylvicoles tels le reboisement et le drainage.

2. Villages situés sur le territoire de la municipalité de la Baie-James.

1 Portrait géographique du Québec forestier

1.7 Forêts privées (suite)

Agences de mise en valeur des forêts privées, selon les régions administratives (suite)

01.07.02

Régions administratives	Municipalités régionales de comté	Nom de l'agence	Numéro	Création	Superficie forestière productive (ha) ¹
11 Gaspésie—Îles-de-la-Madeleine	Avignon Bonaventure Denis-Riverin La Côte-de-Gaspé Les-Îles-de-la-Madeleine Pabok	Agence régionale de mise en valeur des forêts privées de la Gaspésie-les-Îles (AFOGÎM)	11-1 Gaspésie-les-Îles	17 - 09 - 1996	317 300
12 Chaudière-Appalaches	Beauce-Sartigan L'Amiante La Nouvelle-Beauce Lotbinière Robert-Cliche Bellechasse La Ville de Lévis Les Etchemins L'Islet Montmagny	Agence régionale de mise en valeur des forêts privées de la Chaudière Agence régionale de mise en valeur des forêts privées des Appalaches	12-1 Chaudière 12-2 Appalaches	13 - 11 - 1996 27 - 09 - 1996	442 500 495 800
14 Lanaudière	D'Autray Des Moulins Joliette L'Assomption Matawinie Montcalm	Agence régionale de mise en valeur des forêts privées de Lanaudière	14-1 Lanaudière	28 - 11 - 1996	226 000
15 Laurentides	Antoine-Labelle Argenteuil Deux-Montagnes La Rivière-du-Nord Les Laurentides Les Pays-d'en-Haut Mirabel Thérèse-de-Blainville	Agence régionale de mise en valeur des forêts privées des Laurentides	15-1 Laurentides	13 - 11 - 1996	479 200
16 Montérégie	Acton Beauharnois-Salaberry Brome-Missisquoi La Haute-Yamaska Lajemmerais La Vallée-du-Richelieu Le Bas-Richelieu Le Haut-Richelieu Le Haut-Saint-Laurent Les Jardins-de-Napierville Les Maskoutains Longueuil Roussillon Rouville Vaudreuil-Soulanges	Agence forestière de la Montérégie	16-1 Montérégie	22 - 10 - 1996	353 000
17 Centre-du-Québec	Arthabaska Bécancour Drummond L'Érable Nicolet-Yamaska	Agence forestière des Bois-Francs (AFBF)	17-1 Bois-Francs	13 - 11 - 1996	305 000

1. Superficie forestière productive dont les pentes sont de 0 à 40 % et également de 41 % et plus ainsi que de petits territoires considérés improductifs selon l'inventaire forestier mais rendus productifs grâce à des scénarios sylvicoles tels le reboisement et le drainage.

1 Portrait géographique du Québec forestier

1.7 Forêts privées (suite)

Plans d'aménagement forestier réalisés dans le cadre du programme d'aide à la mise en valeur des forêts privées, selon les régions administratives ^{1,2}

01.07.03

Régions	1996-1997	1997-1998	1998-1999	1999-2000	2000-2001	2001-2002	2002-2003	2003-2004	2004-2005 ³	2005-2006 ³	2006-2007 ³	2007-2008 ³
01 Bas-Saint-Laurent	463	519	548	408	420	770	1 661	1 165	1 004	1 178	1 473	1 470
02 Saguenay—Lac-Saint-Jean	181	228	359	417	290	384	482	427	352	387	250	235
03 Capitale-Nationale	169	267	271	285	283	314	381	276	311	222	325	279
04 Mauricie—Bois-Francis	120	200	199	225	219	164	271	225	306	312	209	212
05 Estrie	523	698	669	919	564	565	670	503	428	466	482	619
06 Montréal												
07 Outaouais	57	103	142	214	172	258	193	256	211	181	128	100
08 Abitibi-Témiscamingue	119	235	315	390	94	338	321	248	214	254	232	316
09 Côte-Nord	29	64	75	46	66	71	56	69	70	41	20	67
10 Nord-du-Québec												
11 Gaspésie—Îles-de-la-Madeleine	244	340	375	353	388	64	29		225	160	475	476
12 Chaudière-Appalaches	679	1 252	1 219	1 238	1 185	1 351	1 158	1 260	925	1 110	1 164	1 041
13 Laval												
14 Lanaudière	85	95	125	125	177	147	161	109	145	133	137	131
15 Laurentides	94	175	279	303	213	203	176	137	134	148	212	154
16 Montérégie	142	118	216	451	222	283	268	249	189	169	194	193
17 Centre-du-Québec	288	232	328	484	357	494	388	475	248	362	328	304
Total	3 193	4 526	5 120	5 858	4 650	5 406	6 215	5 399	4 762	5 123	5 629	5 597

1. Le nombre de plans d'aménagement forestier est approximatif puisque deux agences produisent leurs plans selon des unités différentes, l'une selon l'unité d'hectare couvert et l'autre selon l'unité réalisée.

2. Des travaux de tout genre sont aussi réalisés annuellement par les propriétaires de boisés à titre personnel ou d'entreprise et ce à l'extérieur de ces programmes de subventions. Ces travaux ne font pas partie des données ici présentées.

3. Les données comprennent tous les programmes qui ont été gérés par les agences de mises en valeur des forêts privées (Exemple : PMVFP, entente spécifique, programme de création emploi, volet 2, projets fauniques, etc.)

Source : Les données des forêts privées sont tirées du programme régulier (PMVFP) auquel le programme rexforêt est ajouté pour les années financières 2002-2003 et 2003-2004

1 Portrait géographique du Québec forestier

1.7 Forêts privées (suite)

Territoires desservis par les syndicats et offices de producteurs de bois ¹

01.07.04

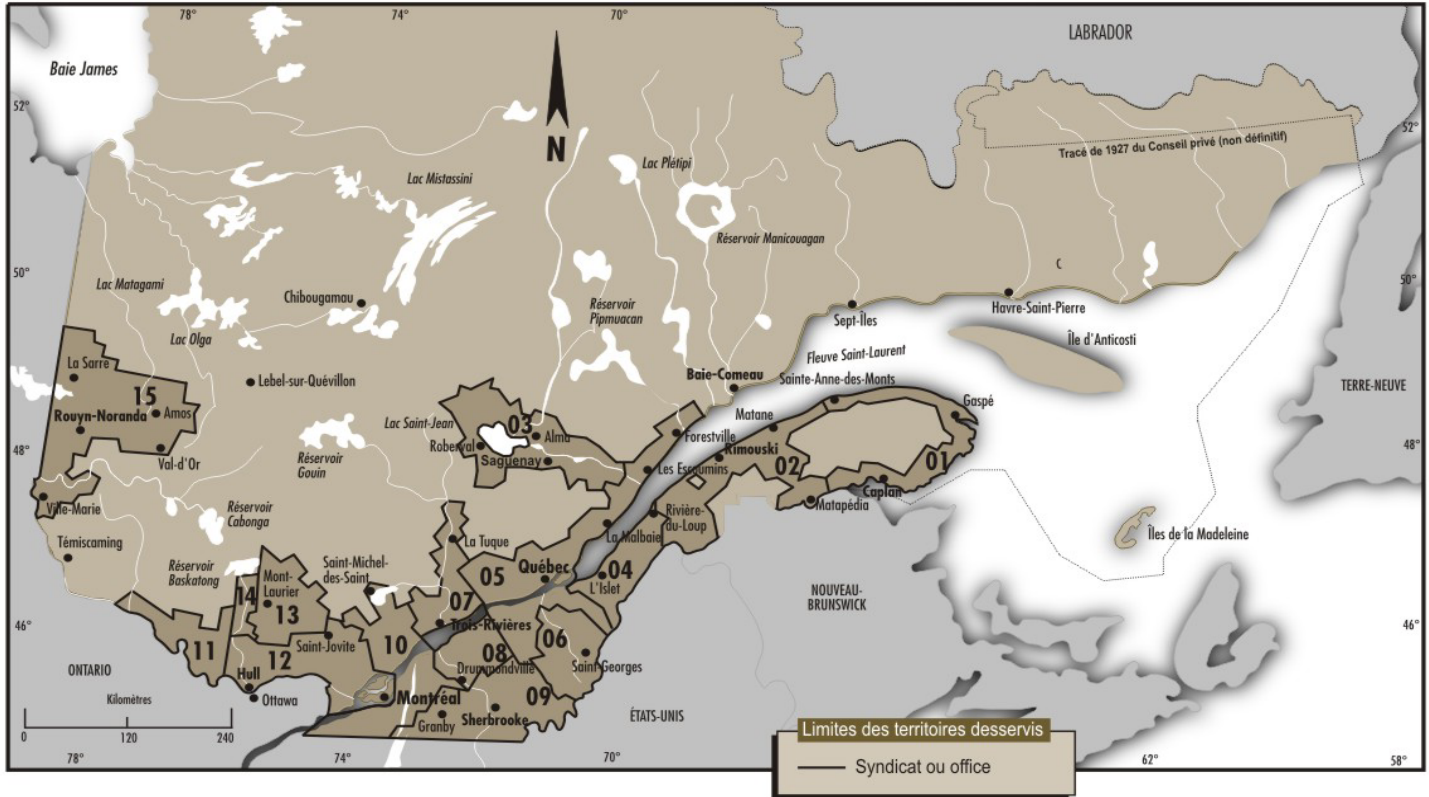

1. Mise à jour d'avril 2001.

Syndicats ou offices

- 01 - Syndicat des producteurs de bois de la Gaspésie
- 02 - Syndicat des producteurs de bois du Bas-Saint-Laurent
- 03 - Syndicat des producteurs de bois du Saguenay—Lac-Saint-Jean
- 04 - Syndicat des producteurs de bois de la Côte-du-Sud
- 05 - Syndicat des producteurs de bois de la région de Québec
- 06 - Syndicat des producteurs de bois de la Beauce
- 07 - Syndicat des producteurs de bois de la Mauricie
- 08 - Syndicat des producteurs de bois du Centre-du-Québec
- 09 - Syndicat des producteurs de bois de l'Estrie
- 10 - Syndicat des producteurs de bois de la région de Montréal
- 11 - Office des producteurs de bois du Pontiac
- 12 - Syndicat des producteurs de bois Outaouais-Laurentides
- 13 - Syndicat des producteurs de bois du comté de Labelle
- 14 - Office des producteurs de bois de la Gatineau
- 15 - Syndicat des producteurs de bois d'Abitibi-Témiscamingue

1 Portrait géographique du Québec forestier

1.8 Coopératives forestières *

Chiffres clés

En 2003-2004

01.08.01

Régions administratives	Nombre de coopératives déclarantes	Nombre de membres	Nombre de travailleurs ¹	Travaux sylvicoles réalisés (ha)	Travaux sylvicoles réalisés ('000\$)	Volume de bois récoltés ('000 m ³)	Chiffre d'affaires (M\$) ²
01 et 11 Bas-Saint-Laurent et Gaspésie—Îles-de-la-Madeleine ³	15	643	827	9 556	5 152	606	44
02 et 09 Saguenay—Lac-Saint-Jean et Côte-Nord	13	1 282	1 421	36 138	19 929	1 932	115
03, 04 et 12 Capitale-Nationale, Mauricie et Chaudière-Appalaches ⁴	7	248	525	11 729	6 187	630	36
07 et 15 Outaouais et Laurentides	6	395	667	11 998	5 934	854	52
08 et 10 Abitibi-Témiscamingue et Nord-du-Québec	13	442	655	13 317	7 477	1 515	73
Total	54	3 010	4 095	82 738	44 679	5 537	320

1. Travailleurs (membres de la coopérative ou non) employés quatre semaines ou plus par année.

2. Y compris celui des filiales des coopératives forestières.

3. Y compris l'Association coopérative régionale de la Gaspésie.

4. Y compris la Conférence des coopératives forestières du Québec (CCFQ).

En 2004-2005

01.08.02

Régions administratives	Nombre de coopératives déclarantes	Nombre de membres	Nombre de travailleurs ¹	Travaux sylvicoles réalisés (ha)	Travaux sylvicoles réalisés ('000\$)	Volume de bois récoltés ('000 m ³)	Chiffre d'affaires (M\$) ²
01 et 11 Bas-Saint-Laurent et Gaspésie—Îles-de-la-Madeleine ³	12	670	649	9 002	4 999	604	43
02 et 09 Saguenay—Lac-Saint-Jean et Côte-Nord	9	1 336	1 689	35 615	20 230	1 910	109
03, 04 et 12 Capitale-Nationale, Mauricie et Chaudière-Appalaches ⁴	7	258	452	11 729	6 373	610	36
07 et 15 Outaouais et Laurentides	5	411	715	10 157	5 174	789	48
08 et 10 Abitibi-Témiscamingue et Nord-du-Québec	10	461	728	13 048	7 546	1 535	73
Total	43	3 136	4 233	79 551	44 322	5 448	309

1. Travailleurs (membres de la coopérative ou non) employés quatre semaines ou plus par année.

2. Y compris celui des filiales des coopératives forestières.

3. Y compris l'Association coopérative régionale de la Gaspésie.

4. Y compris la Conférence des coopératives forestières du Québec (CCFQ).

En 2005-2006

01.08.03

Régions administratives	Nombre de coopératives déclarantes	Nombre de membres	Nombre de travailleurs ¹	Travaux sylvicoles réalisés (ha)	Travaux sylvicoles réalisés ('000\$)	Volume de bois récoltés ('000 m ³)	Chiffre d'affaires (M\$) ²
01 et 11 Bas-Saint-Laurent et Gaspésie—Îles-de-la-Madeleine ³	10	657	861	9 694	8 501	375	43
02 et 09 Saguenay—Lac-Saint-Jean et Côte-Nord	9	1 163	1 662	36 133	21 241	1 491	109
03, 04 et 12 Capitale-Nationale, Mauricie et Chaudière-Appalaches ⁴	6	173	297	8 296	9 163	581	36
07 et 15 Outaouais et Laurentides	4	424	642	7 172	5 596	754	48
08 et 10 Abitibi-Témiscamingue et Nord-du-Québec	10	404	704	13 634	8 291	1 273	73
Total	39	2 821	4 166	74 929	52 792	4 474	272

1. Travailleurs (membres de la coopérative ou non) employés quatre semaines ou plus par année.

2. Y compris celui des filiales des coopératives forestières.

1 Portrait géographique du Québec forestier

1.8 Coopératives forestières (suite) *

Bilan des activités

1 - Exploitation forestière

01.08.04

Volumes de bois récoltés par les coopératives, de 1970 à 2004 ¹ (m ³ solide)														
1970	1980	1990	1994	1995	1996	1997	1998	1999	2000	2001	2002	2003	2004	2005
1 071 326	2 200 000	2 795 156	5 534 634	6 269 018	6 036 080	6 500 100	6 600 000	6 000 000	5 900 000	5 200 000	4 937 819	5 537 000	5 448 000	4 474 000

1. Travaux réalisés par les coopératives forestières entre le 1^{er} avril et le 31 mars de l'année suivante.

2 - Aménagement forestier (travaux non commerciaux)

Années	Valeur de l'ensemble des contrats confiés aux coopératives forestières en millions de dollars			Total (M\$)
	Clientèle			
	Industriels (M\$)	SGF-REXFOR (M \$)	Autres clients (M \$)	
1991	16,7	9,7	1,4	27,8
1992	13,8	7,8	2,3	23,9
1993	18,7	5,4	2,8	26,9
1994	18,2	8,5	3,5	30,2
1995	23,2	4,2	2,7	30,1
1996	23,0	2,1	9,1	34,2
1997	28,2	5,6	2,5	36,3
1998	41,0	3,8	5,9	50,7
1999	38,1	0,5	2,9	41,5
2000	41,5
2001	40,0
2002	51,3
2003	42,4
2004	44,3
2005	52,8

3 - Production de plants pour le reboisement

Le ministère des Ressources naturelles et de la Faune (Secteur des forêts) a signé, avec les coopératives, des contrats pour la livraison de plants destinés au reboisement qui totalisent 23,9 M plants en 2002-2003, 24,0 M plants en 2003-2004, 38,2 M plants en 2004-2005 et 25,1 M plants en 2005-2006.

4 - Transformation du bois

Les usines de bois de sciage appartenant aux coopératives, en tout ou en partie, ont produit 72 millions de pmp en 2002-2003, 43 millions de pmp en 2003-2004, 44 millions de pmp en 2004-2005 et 110 millions de pmp en 2005-2006.

* Données estimées à partir d'un échantillonnage représentatif.

Sources : Échantillon représentatif de coopératives forestières (fiches de réalisation de travaux forestiers et états financiers).
Fédération québécoise des coopératives forestières (FQCF) et Direction des coopératives, MDEIE.

2 Zone d'inventaire intensif

2.0 Points saillants

02.00.01

Inventaire du territoire	Superficie (km ²)	Volume marchand brut ('000 m ³)
Zone d'inventaire intensif ¹	591 549	
Étendues d'eau	-58 302	
Terrains non forestiers	-34 894	
Terrains forestiers	498 353	
Terrains forestiers non productifs	-62 838	
Terrains forestiers productifs (pente de 41 % et +)	-11 401	
Terrains forestiers productifs (pente de 0 % à 40 %)	424 114	3 791 919
• Territoire public québécois	355 004	3 124 029
• Petites propriétés privées	55 306	546 006
• Grandes propriétés privées	10 940	91 472
• Territoire fédéral	2 864	30 413

1. Territoire où le ministère des Ressources naturelles et de la Faune dresse des inventaires forestiers détaillés.

2 Zone d'inventaire intensif

2.1 Superficies

Selon la nature du territoire ^{1,2}

02.01.01

	Régions administratives																	
	01		02		03		04		05		06		07		08		09	
	(km ²)	(%)	(km ²)	(%)	(km ²)	(%)	(km ²)	(%)	(km ²)	(%)	(km ²)	(%)	(km ²)	(%)	(km ²)	(%)	(km ²)	(%)
Superficie totale ³	22 681	100	97 303	100	19 798	100	39 908	100	10 456	100	622	100	34 118	100	64 607	100	118 314	100
Eau	525	2	9 714	10	1 164	6	4 553	11	322	3	124	20	3 864	11	7 492	12	14 604	12
Terrains non forestiers	2 853	13	1 901	2	1 480	7	1 473	4	2 254	22	457	73	2 469	7	2 330	4	564	0
Terrains forestiers	19 304	85	85 688	88	17 154	87	33 881	85	7 880	75	42	7	27 785	81	54 784	85	103 146	87
Terrains forestiers improductifs	294	1	9 345	10	537	3	1 960	5	151	1	0	0	247	1	6 119	9	18 764	16
Terrains forestiers productifs (pentes de 0 % à 40 %)	18 357	81	74 990	77	15 657	79	31 343	79	7 668	73	41	7	27 239	80	48 594	75	80 294	68
Terrains forestiers productifs (pentes de 41 % et +)	652	3	1 353	1	960	5	578	1	61	1			299	1	71	0	4 088	3
Territoire public québécois ³	11 574	51	90 658	93	12 472	63	31 388	79	756	7	93	15	25 669	75	57 393	89	113 286	96
Eau	227	1	9 431	10	633	3	3 648	9	15	0	92	15	3 133	9	6 243	10	11 783	10
Terrains non forestiers	106	0	154	0	67	0	68	0	6	0	0	0	737	2	496	1	363	0
Terrains forestiers	11 242	50	81 073	83	11 771	59	27 673	69	735	7	0	0	21 799	64	50 654	78	101 140	85
Terrains forestiers improductifs	128	1	8 926	9	417	2	1 650	4	17	0	0	0	71	0	5 675	9	18 465	16
Terrains forestiers productifs (pentes de 0 % à 40 %)	10 593	47	70 870	73	10 670	54	25 531	64	679	6			21 551	63	44 910	70	78 693	67
Terrains forestiers productifs (pentes de 41 % et +)	520	2	1 277	1	684	3	491	1	38	0			178	1	70	0	3 982	3
Petites propriétés privées ³	9 979	44	5 737	6	4 393	22	3 975	10	8 385	80	514	83	7 415	22	7 046	11	976	1
Eau	270	1	228	0	87	0	180	0	288	3	31	5	632	2	1 236	2	35	0
Terrains non forestiers	2 746	12	1 726	2	1 367	7	1 392	3	2 236	21	443	71	1 702	5	1 829	3	179	0
Terrains forestiers	6 963	31	3 783	4	2 939	15	2 403	6	5 861	56	40	6	5 081	15	3 980	6	761	1
Terrains forestiers improductifs	155	1	384	0	67	0	84	0	99	1	0	0	146	0	427	1	159	0
Terrains forestiers productifs (pentes de 0 % à 40 %)	6 707	30	3 335	3	2 772	14	2 274	6	5 746	55	40	6	4 839	14	3 553	5	578	0
Terrains forestiers productifs (pentes de 41 % et +)	101	0	63	0	100	1	45	0	17	0			97	0	1	0	23	0
Grandes propriétés privées ³	1 126	5	882	1	2 323	12	3 726	9	1 310	13			489	1	142	0	953	1
Eau	28	0	55	0	64	0	442	1	19	0			45	0	13	0	79	0
Terrains non forestiers	1	0	5	0	20	0	10	0	8	0			13	0	0	0	9	0
Terrains forestiers	1 097	5	821	1	2 239	11	3 274	8	1 283	12			430	1	128	0	866	1
Terrains forestiers improductifs	11	0	35	0	46	0	207	1	35	0			11	0	16	0	69	0
Terrains forestiers productifs (pentes de 0 % à 40 %)	1 056	5	774	1	2 022	10	3 033	8	1 242	12			405	1	113	0	722	1
Terrains forestiers productifs (pentes de 41 % et +)	31	0	13	0	171	1	34	0	6	0			15	0			75	0
Territoire fédéral ³	2	0	26	0	610	3	818	2	5	0	15	2	545	2	26	0	3 099	3
Eau	0	0	0	0	379	2	284	1			0	0	54	0	0	0	2 708	2
Terrains non forestiers			16	0	25	0	3	0	3	0	14	2	17	0	5	0	13	0
Terrains forestiers	2	0	11	0	206	1	531	1	1	0	1	0	474	1	21	0	379	0
Terrains forestiers improductifs	0	0	0	0	7	0	19	0	0	0			20	0	2	0	71	0
Terrains forestiers productifs (pentes de 0 % à 40 %)	2	0	10	0	192	1	505	1	1	0	1	0	445	1	19	0	300	0
Terrains forestiers productifs (pentes de 41 % et +)			0	0	6	0	7	0					9	0			7	0

2 Zone d'inventaire intensif

2.1 Superficies (suite)

Selon la nature du territoire ^{1,2} (suite)

02.01.01

	Régions administratives																	
	10		11		12		13		14		15		16		17		Total ³	
	(km ²)	(%)	(km ²)	(%)	(km ²)	(%)	(km ²)	(%)	(km ²)	(%)	(km ²)	(%)	(km ²)	(%)	(km ²)	(%)	(km ²)	(%)
Superficie totale ³	92 322	100	20 474	100	15 478	100	267	100	13 501	100	22 525	100	11 845	100	7 332	100	591 549	100
Eau	10 868	12	215	1	419	3	22	8	1 244	9	2 078	9	734	6	358	5	58 302	10
Terrains non forestiers	296	0	728	4	3 756	24	183	69	1 831	14	1 675	7	7 362	62	3 281	45	34 894	6
Terrains forestiers	81 158	88	19 530	95	11 302	73	62	23	10 427	77	18 772	83	3 748	32	3 692	50	498 353	84
Terrains forestiers improductifs	23 341	25	394	2	361	2	0	0	342	3	656	3	147	1	180	2	62 838	11
Terrains forestiers productifs (pentes de 0 % à 40 %)	57 768	63	16 382	80	10 920	71	61	23	9 892	73	17 811	79	3 591	30	3 504	48	424 114	72
Terrains forestiers productifs (pentes de 41 % et +)	50	0	2 754	13	21	0			193	1	304	1	10	0	8	0	11 401	2
Territoire public québécois ³	89 976	97	16 190	79	1 603	10			9 109	67	15 228	68	588	5	95	1	476 077	80
Eau	10 681	12	123	1	20	0			1 067	8	1 431	6	544	5	0	0	49 072	8
Terrains non forestiers	239	0	91	0	7	0			18	0	64	0	14	0	4	0	2 434	0
Terrains forestiers	79 055	86	15 976	78	1 576	10			8 025	59	13 734	61	30	0	91	1	424 571	72
Terrains forestiers improductifs	22 946	25	320	2	82	1			270	2	519	2	7	0	24	0	59 515	10
Terrains forestiers productifs (pentes de 0 % à 40 %)	56 061	61	13 271	65	1 493	10			7 596	56	12 995	58	23	0	67	1	355 004	60
Terrains forestiers productifs (pentes de 41 % et +)	48	0	2 384	12	1	0			158	1	221	1	0	0			10 053	2
Petites propriétés privées ³	226	0	3 870	19	12 964	84	267	100	4 382	32	6 786	30	11 121	94	6 914	94	94 948	16
Eau	17	0	81	0	167	1	22	8	177	1	641	3	176	1	99	1	4 368	1
Terrains non forestiers	50	0	634	3	3 748	24	183	69	1 811	13	1 365	6	7 331	62	3 275	45	32 019	5
Terrains forestiers	160	0	3 154	15	9 049	58	62	23	2 393	18	4 779	21	3 614	31	3 539	48	58 562	10
Terrains forestiers improductifs	21	0	70	0	256	2	0	0	72	1	132	1	126	1	155	2	2 353	0
Terrains forestiers productifs (pentes de 0 % à 40 %)	138	0	2 779	14	8 773	57	61	23	2 287	17	4 567	20	3 480	29	3 377	46	55 306	9
Terrains forestiers productifs (pentes de 41 % et +)	0	0	305	1	20	0			34	0	80	0	9	0	8	0	903	0
Grandes propriétés privées ³	862	1	125	1	685	4			2	0	33	0	33	0	60	1	12 752	2
Eau	42	0	2	0	6	0			0	0	1	0	1	0	2	0	801	0
Terrains non forestiers	4	0	0	0	1	0			0	0	0	0	0	0	1	0	74	0
Terrains forestiers	816	1	122	1	678	4			2	0	31	0	32	0	57	1	11 878	2
Terrains forestiers improductifs	117	0	1	0	22	0					1	0	0	0	1	0	572	0
Terrains forestiers productifs (pentes de 0 % à 40 %)	698	1	104	1	655	4			2	0	29	0	31	0	55	1	10 940	2
Terrains forestiers productifs (pentes de 41 % et +)	1	0	17	0	0	0					1	0	1	0	0	0	365	0
Territoire fédéral ³	1 258	1	289	1	226	1			8	0	478	2	103	1	263	4	7 771	1
Eau	127	0	8	0	226	1			0	0	5	0	13	0	256	3	4 061	1
Terrains non forestiers	3	0	3	0					1	0	246	1	17	0	1	0	368	0
Terrains forestiers	1 127	1	278	1	0	0			7	0	228	1	72	1	6	0	3 343	1
Terrains forestiers improductifs	257	0	2	0	0	0			0	0	5	0	14	0	0	0	398	0
Terrains forestiers productifs (pentes de 0 % à 40 %)	870	1	228	1					7	0	221	1	58	0	5	0	2 864	0
Terrains forestiers productifs (pentes de 41 % et +)	1	0	48	0							2	0					81	0

2 Zone d'inventaire intensif

2.1 Superficies (suite)

Selon les régions administratives ¹

02.01.02

Régions administratives	Terrains forestiers				Terrains forestiers productifs (pentes de 0 % à 40 %)			
	Fédéraux	Québécois (km ²)	Privés	Total ²	Fédéraux	Québécois (km ²)	Privés	Total ²
01 Bas-Saint-Laurent	2	11 242	8 060	19 304	2	10 593	7 762	18 357
02 Saguenay—Lac-Saint-Jean	11	81 073	4 605	85 688	10	70 870	4 109	74 990
03 Capitale-Nationale	206	11 771	5 178	17 154	192	10 670	4 794	15 657
04 Mauricie	531	27 673	5 677	33 881	505	25 531	5 308	31 343
05 Estrie	1	735	7 144	7 880	1	679	6 988	7 668
06 Montréal	1	0	40	42	1		40	41
07 Outaouais	474	21 799	5 512	27 785	445	21 551	5 243	27 239
08 Abitibi-Témiscamingue	21	50 654	4 109	54 784	19	44 910	3 666	48 594
09 Côte-Nord	379	101 140	1 627	103 146	300	78 693	1 300	80 294
10 Nord-du-Québec	1 127	79 055	976	81 158	870	56 061	837	57 768
11 Gaspésie—Îles-de-la-Madeleine	278	15 976	3 277	19 530	228	13 271	2 883	16 382
12 Chaudière-Appalaches	0	1 576	9 726	11 302		1 493	9 428	10 920
13 Laval			62	62			61	61
14 Lanaudière	7	8 025	2 396	10 427	7	7 596	2 289	9 892
15 Laurentides	228	13 734	4 810	18 772	221	12 995	4 596	17 811
16 Montérégie	72	30	3 646	3 748	58	23	3 510	3 591
17 Centre-du-Québec	6	91	3 596	3 692	5	67	3 432	3 504
Total	3 343	424 571	70 439	498 353	2 864	355 004	66 246	424 114

1. Mise à jour de septembre 2004.

2. L'arrondissement des données peut entraîner des erreurs négligeables.

2 Zone d'inventaire intensif

2.1 Superficies (suite)

Selon les régimes de propriété et la nature du territoire ^{1,2}

02.01.03

	(1) Territoire total ³	(2) Terrains forestiers	Rapport 2/1	(3) Terrains forestiers productifs (pentes de 0 % à 40 %)	Rapport 3/1
	(km ²)	(km ²)	(%)	(km ²)	(%)
Superficie totale	591 549	498 353	84	424 114	72
Territoire public québécois	476 077	424 571	89	355 004	75
Petites propriétés privées	94 948	58 562	62	55 306	58
Grandes propriétés privées	12 752	11 878	93	10 940	86
Territoire fédéral	7 771	3 343	43	2 864	37

1. Mise à jour de septembre 2004.

2. L'arrondissement des données peut entraîner des erreurs négligeables.

3. Territoire où le ministère des Ressources naturelles et de la Faune dresse des inventaires forestiers détaillés.

2 Zone d'inventaire intensif

2.2 Volume marchand brut

Selon les régions administratives, les types de couvert et les essences

A) Forêts publiques productives (pentes de 0 % à 40 %) ¹

02.02.01

Régions administratives	Résineux						Feuillus						Total ² (³ 000 m ³)	
	Sapin baumier Épinette blanche	Autres épinettes Mélèzes	Pin gris	Autres pins	Thuya	Pruche	Sous- total ²	Bouleau à papier	Bouleau jaune	Peupliers	Érables	Autres		Sous- total ²
	(%)						(%)							
01 Bas-Saint-Laurent	43,7	8,7	0,1	0,4	8,4	61,4	8,4	7,0	9,3	11,8	2,2	38,6	98 401,1	
Résineux	57,8	15,1	0,2	0,6	13,8	87,4	5,5	2,8	3,2	1,0	0,0	12,6	46 952,2	
Mélangés	44,4	3,9	0,0	0,5	5,0	53,9	12,0	11,6	12,6	9,6	0,3	46,1	31 650,0	
Feuillus	9,4	1,0	0,0	0,1	1,2	11,7	9,3	9,5	18,4	40,7	10,4	88,3	19 798,9	
En voie de régénération														
02 Saguenay—Lac-Saint-Jean	16,1	56,8	8,8	0,0	0,1	0,0	81,7	10,6	0,7	6,7	0,3	0,0	18,3	535 411,7
Résineux	14,8	70,7	10,2	0,0	0,0	0,0	95,8	3,0	0,0	1,2	0,0	0,0	4,2	390 016,7
Mélangés	23,0	24,7	5,8	0,2	0,2		53,8	27,4	2,3	15,7	0,7	0,0	46,2	101 053,1
Feuillus	11,1	7,6	3,1	0,0	0,0		21,9	39,2	3,1	34,0	1,6	0,2	78,1	44 341,9
En voie de régénération														
03 Capitale-Nationale	37,0	22,6	0,6	0,2	0,6	0,1	61,2	16,1	11,1	5,2	5,5	0,9	38,8	76 529,9
Résineux	49,1	41,2	0,9	0,1	0,4	0,0	91,8	5,9	0,5	1,5	0,3	0,0	8,2	31 634,0
Mélangés	36,1	12,0	0,3	0,3	1,1	0,2	50,1	21,5	16,7	5,6	5,4	0,8	49,9	28 261,0
Feuillus	15,3	5,4	0,4	0,1	0,3	0,2	21,8	26,4	21,6	11,9	15,6	2,8	78,2	16 634,9
En voie de régénération														
04 Mauricie	15,9	26,3	14,1	0,6	1,2	0,1	58,1	19,0	6,3	11,0	5,2	0,4	41,9	279 466,0
Résineux	7,2	53,9	30,4	0,7	0,5	0,0	92,7	3,9	0,4	2,6	0,4	0,0	7,3	96 456,3
Mélangés	24,0	15,1	7,2	0,7	2,0	0,1	49,2	23,6	8,5	13,8	4,6	0,3	50,8	126 973,0
Feuillus	12,8	3,9	1,5	0,3	0,5	0,0	19,1	34,6	11,2	19,2	14,5	1,4	80,9	56 036,8
En voie de régénération														
05 Estrie	16,1	10,6	0,0	0,3	3,7	0,6	31,3	7,6	15,1	4,9	37,4	3,7	68,7	9 601,7
Résineux	32,0	39,3		0,9	16,8	0,0	89,0	5,1	1,6	2,0	2,1	0,3	11,0	1 012,1
Mélangés	27,6	13,8	0,0	0,4	4,6	0,8	47,3	12,7	16,7	5,6	16,1	1,7	52,7	3 525,4
Feuillus	4,9	2,7	0,0	0,1	0,5	0,6	8,7	4,6	16,7	4,9	59,2	5,9	91,3	5 064,2
En voie de régénération														
06 Montréal														
Résineux														
Mélangés														
Feuillus														
En voie de régénération														
07 Outaouais	7,8	6,9	1,1	9,4	5,7	1,6	32,5	13,0	11,6	10,7	23,0	9,2	67,5	286 728,7
Résineux	5,8	39,3	7,6	22,7	9,7	0,8	85,9	5,8	0,8	4,3	2,1	1,0	14,1	29 832,8
Mélangés	10,9	5,9	0,6	13,7	9,5	2,6	43,2	14,9	12,0	11,0	13,2	5,7	56,8	114 009,0
Feuillus	5,7	1,0	0,1	3,2	1,9	0,9	12,7	12,9	13,6	11,7	35,3	13,8	87,3	142 886,8
En voie de régénération														
08 Abitibi-Témiscamingue	9,0	26,0	10,0	4,7	4,6	1,1	55,3	17,6	6,5	13,3	6,1	1,2	44,7	422 326,5
Résineux	4,6	58,8	23,0	2,8	1,3	0,2	90,6	4,9	0,2	4,0	0,3	0,0	9,4	143 116,4
Mélangés	13,3	12,9	4,7	7,7	8,9	1,9	49,5	22,3	8,6	14,3	4,5	0,9	50,5	170 569,2
Feuillus	8,0	3,5	1,2	2,4	2,0	0,9	18,0	27,1	11,4	24,1	16,3	3,1	82,0	108 641,0
En voie de régénération														
09 Côte-Nord	32,6	58,8	0,9	0,1	0,0	0,0	92,4	4,8	0,1	2,7	0,1	0,0	7,6	650 956,0

2 Zone d'inventaire intensif

2.2 Volume marchand brut (suite)

Selon les régions administratives, les types de couvert et les essences (suite)

02.02.01

A) Forêts publiques productives (pentes de 0 % à 40 %) ¹ (suite)

Régions administratives	Résineux						Feuillus						Total ² (¹⁰⁰⁰ m ³)	
	Sapin baumier Épinette blanche	Autres épinettes Mélèzes	Pin gris	Autres pins	Thuya	Pruche	Sous- total ²	Bouleau à papier	Bouleau jaune	Peupliers	Érables	Autres		Sous- total ²
	(%)						(%)							
10 Nord-du-Québec	3,4	69,6	14,5	0,0	0,0	87,5	3,4	0,0	9,2	0,0	12,5	376 339,4		
Résineux	2,8	77,1	15,3	0,0	0,0	95,2	1,5		3,2	0,0	4,8	311 467,2		
Mélangés	6,2	38,4	12,5		0,0	57,1	11,8		31,1	0,0	42,9	52 155,9		
Feuillus	4,4	13,7	3,5		0,0	21,7	13,8	0,0	64,5	0,0	78,3	12 716,4		
En voie de régénération														
11 Gaspésie—Îles-de-la-Madeleine	51,6	16,6	0,3	0,2	5,1	0,0	73,9	10,6	3,4	8,8	3,3	0,0	26,1	110 335,0
Résineux	61,3	23,1	0,6	0,3	7,7		93,0	4,6	0,6	1,4	0,4	0,0	7,0	61 657,2
Mélangés	46,3	9,8	0,0	0,1	2,1	0,0	58,3	15,7	7,1	14,4	4,4	0,1	41,7	36 609,0
Feuillus	18,2	4,0	0,0	0,0	0,7		23,0	25,3	6,5	29,9	15,2	0,1	77,0	12 068,8
En voie de régénération														
12 Chaudière-Appalaches	19,7	25,9	0,0	0,5	5,8	2,3	54,2	6,7	9,7	6,8	21,0	1,6	45,8	14 705,4
Résineux	21,8	53,6		0,7	11,6	0,6	88,2	3,7	1,6	3,3	3,1	0,2	11,8	5 251,8
Mélangés	25,4	15,5	0,0	0,5	3,9	4,4	49,6	9,4	12,8	7,3	19,4	1,6	50,4	5 917,5
Feuillus	7,0	2,3		0,1	0,6	1,4	11,5	6,7	16,5	11,3	50,5	3,6	88,5	3 536,2
En voie de régénération														
13 Laval														
Résineux														
Mélangés														
Feuillus														
En voie de régénération														
14 Lanaudière	20,6	16,4	3,1	1,1	3,5	0,2	44,9	19,1	12,3	9,3	13,3	1,1	55,1	88 089,7
Résineux	14,1	57,7	12,6	1,2	3,6	0,1	89,3	5,8	0,9	2,9	1,0	0,0	10,7	13 244,1
Mélangés	27,7	12,9	1,9	1,5	4,8	0,2	49,1	21,4	13,0	8,9	7,0	0,6	50,9	47 632,7
Feuillus	11,5	2,2	0,4	0,4	1,3	0,1	15,9	21,5	16,7	13,2	30,3	2,3	84,1	27 213,0
En voie de régénération														
15 Laurentides	13,7	10,9	2,3	0,9	2,7	1,6	32,2	11,8	18,2	5,3	27,3	5,2	67,8	174 262,4
Résineux	12,4	54,8	13,7	1,7	4,5	1,4	88,4	5,5	1,3	3,1	1,0	0,7	11,6	21 559,2
Mélangés	22,8	9,3	1,5	1,2	4,4	2,8	42,0	14,7	21,9	5,4	13,3	2,7	58,0	63 207,6
Feuillus	7,5	1,5	0,2	0,5	1,1	0,9	11,8	11,3	19,6	5,9	43,4	8,0	88,2	89 495,6
En voie de régénération														
16 Montérégie	3,7	1,1		4,2	5,6	5,3	19,9	0,9	2,1	11,4	49,3	16,4	80,1	227,1
Résineux				12,0	79,9		91,9			3,0	0,5	4,5	8,1	11,2
Mélangés	10,5	4,5		4,2	8,4	18,3	45,9	1,0	2,5	11,8	28,0	10,7	54,1	30,7
Feuillus	2,8	0,6		3,7	0,6	3,5	11,2	0,9	2,2	11,8	55,8	18,1	88,8	185,3
En voie de régénération														
17 Centre-du-Québec	19,4	13,7	0,0	1,7	4,5	4,9	44,2	3,9	9,3	7,5	31,2	3,8	55,8	648,2
Résineux	27,9	45,6	0,0	0,9	7,5	1,0	83,0	4,2	2,6	2,1	7,7	0,5	17,0	123,2
Mélangés	24,6	8,6	0,0	2,3	6,0	7,8	49,4	4,0	9,3	4,2	29,5	3,7	50,6	309,2
Feuillus	7,2	2,6		1,3	0,5	3,0	14,7	3,6	13,2	15,4	47,2	5,8	85,3	215,8
En voie de régénération														
Total ²	18,9	39,5	6,4	1,7	2,0	0,4	68,9	10,8	4,7	7,9	6,2	1,5	31,1	3 124 028,6

2 Zone d'inventaire intensif

2.2 Volume marchand brut (suite)

Selon les régions administratives, les types de couvert et les essences (suite)

B) Petites forêts privées productives (pentes de 0 % à 40 %) ¹

02.02.02

Régions administratives	Résineux							Feuillus						Total ² (^{000 m³})
	Sapin baumier Épinette blanche	Autres épinettes Mélèze	Pin gris	Autres pins	Thuya	Pruche	Sous- total ²	Bouleau à papier	Bouleau jaune	Peupliers	Érables	Autres	Sous- total ²	
	(%)							(%)						
01 Bas-Saint-Laurent	23,4	5,8	0,2	0,8	10,6	0,0	40,7	9,8	3,5	27,0	17,0	1,9	59,3	56 117,3
Résineux	30,0	22,7	0,5	1,4	35,9		90,5	3,4	0,5	4,5	1,0	0,1	9,5	9 450,0
Mélangés	30,6	3,7	0,1	1,2	8,6	0,0	44,3	11,4	2,5	32,3	8,9	0,6	55,7	25 564,6
Feuillus	11,6	0,7	0,1	0,1	1,6	0,0	14,2	10,8	6,1	30,7	33,9	4,4	85,8	21 102,7
En voie de régénération														
02 Saguenay—Lac-Saint-Jean	18,5	13,1	10,8	0,8	1,0		44,1	13,1	2,2	35,7	3,5	1,5	55,9	21 292,4
Résineux	8,6	43,3	38,3	0,3	0,4		90,9	2,5	0,2	5,7	0,4	0,2	9,1	3 557,9
Mélangés	26,0	8,7	6,1	1,6	1,6		44,0	13,5	2,6	33,7	4,3	1,9	56,0	10 359,5
Feuillus	12,6	4,6	4,0	0,0	0,2		21,5	17,5	2,7	53,2	3,7	1,5	78,5	7 375,1
En voie de régénération														
03 Capitale-Nationale	15,7	7,4	2,0	1,2	2,6	1,8	30,7	7,3	9,3	15,1	30,2	7,6	69,3	25 728,9
Résineux	27,8	28,0	11,7	5,7	7,8	1,4	82,4	2,6	1,9	3,1	9,3	0,8	17,6	2 987,7
Mélangés	20,5	8,2	1,4	0,9	2,9	2,5	36,4	8,9	8,9	17,0	23,9	4,9	63,6	11 163,2
Feuillus	8,0	1,4	0,1	0,3	0,9	1,2	11,8	7,0	11,5	16,3	41,5	11,9	88,2	11 578,0
En voie de régénération														
04 Mauricie	18,1	5,7	0,9	2,5	3,5	3,0	33,6	7,5	8,5	10,9	31,3	8,2	66,4	24 516,4
Résineux	38,1	18,6	6,0	10,6	9,1	3,2	85,6	2,0	2,4	2,4	5,6	2,1	14,4	2 449,2
Mélangés	26,0	7,7	0,5	3,0	5,7	4,1	46,9	8,5	9,9	11,6	19,3	3,8	53,1	9 511,4
Feuillus	8,2	1,7	0,1	0,6	0,7	2,1	13,4	7,7	8,7	12,1	45,4	12,7	86,6	12 555,8
En voie de régénération														
05 Estrie	18,7	4,3	0,0	1,8	7,3	6,0	38,1	2,8	5,3	8,2	34,1	11,4	61,9	62 992,9
Résineux	42,7	12,8	0,0	4,3	20,8	7,1	87,8	1,2	1,3	3,0	4,1	2,5	12,2	10 465,7
Mélangés	25,8	4,7	0,0	1,9	9,2	7,9	49,5	3,5	5,9	10,1	23,3	7,7	50,5	24 096,9
Feuillus	3,7	0,8	0,0	0,9	0,7	4,0	10,2	2,8	6,4	8,5	54,3	17,9	89,8	28 430,2
En voie de régénération														
06 Montréal	3,4	0,8		1,3	1,9	1,0	8,4	4,1	5,3	4,6	53,1	24,5	91,6	316,5
Résineux	21,0	7,1		13,5	22,2		63,9	12,3	11,1	8,7	3,6	0,4	36,1	2,5
Mélangés	13,9	2,5		6,1	7,4	8,9	38,8	6,0	9,8	6,9	24,6	13,8	61,2	24,2
Feuillus	2,4	0,6		0,8	1,3	0,3	5,4	3,9	4,9	4,4	55,9	25,6	94,6	289,8
En voie de régénération														
07 Outaouais	11,1	0,7	0,5	8,7	7,8	3,0	31,6	5,2	3,9	16,5	23,1	19,8	68,4	66 595,9
Résineux	17,1	2,8	2,3	25,2	33,5	2,3	83,3	3,7	0,7	5,9	2,7	3,7	16,7	6 800,2
Mélangés	17,9	0,7	0,1	11,2	8,9	4,9	43,7	5,8	3,7	17,7	15,8	13,2	56,3	26 598,1
Feuillus	4,4	0,2	0,4	3,3	1,5	1,6	11,3	5,0	4,7	17,6	33,0	28,3	88,7	33 197,5
En voie de régénération														
08 Abitibi-Témiscamingue	9,9	11,8	5,5	1,9	0,8	0,0	29,9	9,7	0,3	59,1	0,7	0,4	70,1	24 138,4
Résineux	9,1	57,4	17,7	3,3	1,0	0,0	88,6	3,4	0,0	8,0	0,1	0,0	11,4	2 530,7
Mélangés	15,7	13,5	8,0	4,4	1,0	0,0	42,7	11,1	0,3	44,3	1,3	0,3	57,3	7 212,5
Feuillus	7,1	2,9	2,2	0,3	0,7	0,0	13,2	10,1	0,3	75,5	0,5	0,4	86,8	14 395,2
En voie de régénération														
09 Côte-Nord	29,1	21,3	6,1	0,3	0,9		57,8	11,9	0,1	28,2	2,0	0,1	42,2	3 881,9

2 Zone d'inventaire intensif

2.2 Volume marchand brut (suite)

Selon les régions administratives, les types de couvert et les essences (suite)

B) Petites forêts privées productives (pentes de 0 % à 40 %) ¹ (suite)

02.02.02

Régions administratives	Résineux						Feuillus						Total ² (⁰⁰⁰ m ³)	
	Sapin baumier Épinette blanche	Autres épinettes Mélèze	Pin gris	Autres pins	Thuya	Pruche	Sous- total ²	Bouleau à papier	Bouleau jaune	Peupliers	Érables	Autres		Sous- total ²
	(%)						(%)							
10 Nord-du-Québec	7,9	33,7	11,9		0,3		53,8	7,4		38,8	0,0		46,2	808,2
Résineux	6,9	60,8	23,4		0,9		92,0	3,0		5,0			8,0	286,4
Mélangés	12,0	31,1	9,4		0,1		52,5	12,8		34,6	0,0		47,5	258,4
Feuillus	5,0	6,8	1,8		0,0		13,5	6,8		79,7	0,1		86,5	263,4
En voie de régénération														
11 Gaspésie—Îles-de-la-Madeleine	32,7	5,5	0,0	0,4	11,1	0,0	49,8	10,6	6,5	19,6	12,9	0,6	50,2	24 845,2
Résineux	43,7	15,4		0,9	31,7	0,1	91,8	3,7	0,7	2,8	0,9	0,1	8,2	5 323,3
Mélangés	36,3	3,8	0,0	0,3	7,4	0,0	47,8	12,8	6,9	22,3	9,8	0,4	52,2	13 489,1
Feuillus	15,1	0,5	0,0	0,0	1,4	0,0	17,1	11,8	10,8	28,2	30,6	1,5	82,9	6 032,8
En voie de régénération														
12 Chaudière-Appalaches	22,5	9,2	0,1	0,5	8,4	1,3	42,0	5,9	6,5	8,0	33,2	4,4	58,0	72 705,7
Résineux	40,9	23,8	0,3	1,1	20,4	0,9	87,4	2,9	1,4	2,7	4,6	0,9	12,6	14 862,5
Mélangés	27,5	9,1	0,1	0,7	8,6	1,7	47,8	7,8	7,7	10,9	22,2	3,5	52,2	29 787,2
Feuillus	7,3	1,5	0,0	0,1	1,8	1,0	11,7	5,4	8,0	7,8	60,0	7,1	88,3	28 056,1
En voie de régénération														
13 Laval	7,5	1,4		2,4	3,3	2,1	16,8	5,6	5,9	10,4	40,9	20,4	83,2	362,1
Résineux														
Mélangés	18,7	2,9		4,2	5,5	5,7	36,9	7,4	7,2	8,2	23,1	17,2	63,1	62,7
Feuillus	5,2	1,1		2,1	2,9	1,3	12,6	5,2	5,6	10,9	44,6	21,1	87,4	299,5
En voie de régénération														
14 Lanaudière	14,6	5,0	0,3	3,6	3,9	3,7	31,0	9,3	5,3	11,0	32,9	10,5	69,0	27 560,2
Résineux	24,8	20,2	2,4	16,4	14,6	5,1	83,4	3,1	2,4	3,5	6,0	1,8	16,6	1 908,5
Mélangés	24,1	7,5	0,2	5,0	6,2	5,2	48,1	9,9	6,6	9,9	20,7	4,8	51,9	11 223,7
Feuillus	5,8	0,9	0,0	0,9	0,8	2,3	10,8	9,6	4,8	12,8	45,9	16,1	89,2	14 427,9
En voie de régénération														
15 Laurentides	11,8	3,2	0,2	1,7	3,7	2,5	23,0	5,7	8,4	10,3	39,4	13,2	77,0	64 130,4
Résineux	27,4	21,0	1,3	5,2	21,6	4,8	81,4	3,9	3,5	3,4	4,6	3,1	18,6	3 946,2
Mélangés	23,0	5,0	0,3	3,3	6,0	4,2	41,8	8,9	8,6	11,3	21,6	7,7	58,2	21 916,9
Feuillus	3,7	0,4		0,3	0,6	1,2	6,2	4,1	8,8	10,4	53,2	17,4	93,8	38 267,3
En voie de régénération														
16 Montérégie	7,5	2,5	0,1	4,8	3,8	6,6	25,4	2,1	4,2	10,7	42,4	15,3	74,6	40 600,8
Résineux	18,5	11,8	0,0	27,4	17,1	11,2	86,1	0,9	1,8	2,8	6,5	2,1	13,9	2 916,8
Mélangés	15,8	3,9	0,2	7,0	7,7	12,9	47,6	2,8	4,6	9,0	26,0	10,1	52,4	11 043,6
Feuillus	2,8	0,9	0,0	1,5	0,8	3,6	9,5	2,0	4,2	12,3	53,1	18,8	90,5	26 640,4
En voie de régénération														
17 Centre-du-Québec	17,0	6,1	0,0	4,1	3,9	5,6	36,7	2,3	3,9	9,1	41,7	6,3	63,3	29 412,9
Résineux	43,6	23,1	0,0	4,7	8,8	2,9	83,2	2,2	1,0	2,6	8,6	2,5	16,8	3 973,7
Mélangés	24,1	6,4	0,1	6,6	6,6	9,0	52,7	3,0	4,8	6,4	28,3	4,9	47,3	9 541,1
Feuillus	6,1	1,7	0,0	2,5	1,0	4,2	15,5	2,0	4,1	12,4	58,0	8,0	84,5	15 898,2
En voie de régénération														
Total ²	16,9	5,6	1,0	2,7	6,0	2,7	34,9	6,4	5,3	16,2	28,2	8,9	65,1	546 006,0

2 Zone d'inventaire intensif

2.2 Volume marchand brut (suite)

Selon les régions administratives, les types de couvert et les essences (suite)

02.02.03

C) Grandes forêts privées productives (pentes de 0 % à 40 %) ¹

Régions administratives	Résineux						Feuillus						Total ² (^{000 m³})	
	Sapin baumier Épinette blanche	Autres épinettes Mélèze	Pin gris	Autres pins	Thuya Pruche	Sous- total ²	Bouleau à papier	Bouleau jaune	Peupliers	Érables	Autres	Sous- total ²		
	(%)						(%)							
01 Bas-Saint-Laurent	64,1	9,5	0,0	0,2	6,4	80,3	7,2	3,5	2,9	6,0	0,2	19,7	8 867,5	
Résineux	73,3	12,1	0,0	0,2	6,2	91,8	5,2	1,3	0,5	1,0	0,1	8,2	6 673,5	
Mélangés	45,3	2,4	0,1	0,1	9,2	57,1	14,4	9,2	8,2	10,8	0,3	42,9	1 529,0	
Feuillus	15,9	0,5		0,1	1,1	17,6	10,5	12,5	13,8	44,7	0,9	82,4	665,1	
En voie de régénération														
02 Saguenay—Lac-Saint-Jean	14,9	35,7	10,1	0,0	0,0	60,7	16,3	0,5	22,2	0,3	0,1	39,3	4 136,3	
Résineux	13,2	60,5	15,9	0,0		89,7	5,7	0,0	4,5	0,1		10,3	1 946,5	
Mélangés	23,2	19,2	5,0	0,0	0,1	47,5	24,0	1,1	26,7	0,6	0,0	52,5	1 234,9	
Feuillus	7,7	6,3	4,7	0,1	0,0	18,8	27,8	0,6	52,3	0,4	0,3	81,2	955,0	
En voie de régénération														
03 Capitale-Nationale	31,7	10,4	1,5	0,1	0,6	0,1	44,3	15,0	17,3	9,2	11,6	2,5	55,7	17 287,0
Résineux	61,2	23,5	3,4	0,0	0,9	0,1	89,0	6,5	2,0	1,6	0,9	0,0	11,0	3 375,8
Mélangés	33,6	9,8	1,4	0,2	0,7	0,2	45,8	17,0	21,8	5,8	8,1	1,6	54,2	8 208,4
Feuillus	11,4	3,6	0,5	0,0	0,2	0,1	15,9	17,3	20,0	18,6	23,0	5,3	84,1	5 702,8
En voie de régénération														
04 Mauricie	15,8	34,7	13,2	0,3	0,7	0,1	64,8	19,9	2,6	8,2	3,7	0,8	35,2	20 324,1
Résineux	10,3	57,7	22,7	0,3	0,5	0,0	91,4	5,0	0,3	3,1	0,2	0,0	8,6	9 547,9
Mélangés	24,0	18,0	5,4	0,3	1,4	0,3	49,4	28,6	5,1	11,5	4,5	0,9	50,6	6 779,0
Feuillus	14,7	8,0	3,7	0,1	0,3	0,2	27,1	40,7	3,8	14,9	10,9	2,6	72,9	3 997,2
En voie de régénération														
05 Estrie	15,3	7,1	0,0	0,3	3,7	1,3	27,8	4,1	15,4	4,8	42,4	5,6	72,2	15 079,1
Résineux	41,5	23,6	0,0	1,7	20,3	0,8	87,9	2,7	2,6	2,3	3,7	0,9	12,1	1 733,2
Mélangés	27,3	11,6	0,0	0,3	3,8	2,0	45,0	7,2	17,1	6,5	21,2	3,0	55,0	4 372,9
Feuillus	4,4	1,7	0,0	0,1	0,4	1,1	7,8	2,8	17,1	4,5	60,1	7,7	92,2	8 973,0
En voie de régénération														
06 Montréal														
Résineux														
Mélangés														
Feuillus														
En voie de régénération														
07 Outaouais	6,6	0,6	0,1	5,5	4,6	4,2	21,5	4,2	6,4	11,6	32,0	24,3	78,5	5 711,7
Résineux	13,0	2,5	0,8	28,7	22,1	11,3	78,5	2,5	0,8	7,3	3,9	7,0	21,5	327,1
Mélangés	14,3	1,2	0,1	7,3	9,6	7,6	40,0	5,1	6,1	13,6	18,3	16,8	60,0	1 680,5
Feuillus	2,5	0,1	0,0	2,6	0,8	2,0	8,0	3,9	7,1	11,1	40,7	29,2	92,0	3 704,1
En voie de régénération														
08 Abitibi-Témiscamingue	11,2	55,3	11,4	0,0	0,0	77,9	13,2	0,0	8,7	0,1		22,1	865,9	
Résineux	5,9	72,4	14,7		0,0		93,1	4,1		2,8	0,0		6,9	587,6
Mélangés	25,4	20,2	4,5	0,0	0,0		50,2	31,1	0,1	18,4	0,3		49,8	235,2
Feuillus	6,0	13,6	2,9	0,1			22,5	40,3	0,0	37,1	0,1		77,5	43,2
En voie de régénération														
09 Côte-Nord	21,8	47,5	16,1	0,0	0,0	85,5	6,9	0,1	7,5	0,1		14,5	5 049,8	

2 Zone d'inventaire intensif

2.2 Volume marchand brut (suite)

Selon les régions administratives, les types de couvert et les essences (suite)

C) Grandes forêts privées productives (pentes de 0 % à 40 %) ¹ (suite)

02.02.03

Régions administratives	Résineux						Feuillus						Total ² (^{000 m³})	
	Sapin baumier Épinette blanche	Autres épinettes Mélèze	Pin gris (%)	Autres pins pins	Thuya Pruche	Sous- total ²	Bouleau à papier	Bouleau jaune	Peupliers	Érables	Autres	Sous- total ²		
10 Nord-du-Québec	6,9	69,2	11,4		0,0	87,4	6,7	0,0	5,9	0,0		12,6	5 195,5	
Résineux	5,1	78,1	12,1		0,0	95,4	2,2	0,0	2,4	0,0		4,6	4 059,7	
Mélangés	13,3	37,3	9,1		0,1	59,8	23,0	0,0	17,2	0,0		40,2	1 060,4	
Feuillus	11,0	35,9	2,0			48,9	18,0		33,1			51,1	75,3	
En voie de régénération														
11 Gaspésie—Îles-de-la-Madeleine	59,0	8,3		0,9	7,7	75,9	9,8	2,1	8,8	3,3	0,1	24,1	791,5	
Résineux	68,2	9,6		1,4	11,1	90,3	4,8	0,4	2,9	1,5	0,0	9,7	422,6	
Mélangés	50,0	7,1		0,4	3,7	61,2	14,9	4,0	14,4	5,3	0,2	38,8	351,6	
Feuillus	17,7	0,6			4,2	22,5	27,8	5,0	38,6	5,9	0,1	77,5	17,2	
En voie de régénération														
12 Chaudière-Appalaches	17,2	15,7	0,0	0,8	5,0	0,7	39,3	6,5	14,0	6,5	31,0	2,7	60,7	6 610,0
Résineux	19,6	50,2	0,0	1,8	14,0	1,1	86,8	3,7	1,6	2,1	5,4	0,4	13,2	1 149,5
Mélangés	25,4	13,3	0,0	0,9	5,2	0,9	45,7	9,5	14,5	8,6	19,3	2,5	54,3	3 021,9
Feuillus	5,7	2,5		0,1	0,5	0,2	9,0	4,2	19,3	5,9	57,6	4,0	91,0	2 438,6
En voie de régénération														
13 Laval														
Résineux														
Mélangés														
Feuillus														
En voie de régénération														
14 Lanaudière	13,8	4,5		0,5	5,2	0,8	24,7	6,2	13,8	1,7	42,7	10,9	75,3	34,5
Résineux														
Mélangés	25,0	8,3		0,7	7,8	1,4	43,2	10,1	16,1	3,3	23,7	3,7	56,8	15,5
Feuillus	4,7	1,4		0,3	3,1	0,3	9,7	3,0	12,0	0,3	58,2	16,7	90,3	19,1
En voie de régénération														
15 Laurentides	9,6	4,9		1,2	3,5	6,7	25,9	4,2	14,9	5,8	37,5	11,8	74,1	500,5
Résineux	27,5	30,6		5,7	18,0	0,6	82,5	4,3	5,4	3,9	3,3	0,6	17,5	34,0
Mélangés	15,2	7,0		2,1	5,5	10,7	40,6	5,2	14,6	5,4	25,5	8,7	59,4	173,5
Feuillus	4,2	0,8		0,0	0,6	5,0	10,6	3,5	16,1	6,3	48,5	14,9	89,4	293,0
En voie de régénération														
16 Montérégie	4,1	2,6		0,2	1,2	3,6	11,7	1,3	16,1	2,6	52,4	15,9	88,3	502,1
Résineux	31,2	8,9			44,7	4,0	88,9	1,0	3,4	1,6	3,6	1,6	11,1	8,3
Mélangés	16,7	10,2		0,3	3,1	5,2	35,6	3,6	17,0	8,4	29,9	5,5	64,4	58,0
Feuillus	1,9	1,4		0,2	0,2	3,4	7,1	1,0	16,2	1,9	56,3	17,6	92,9	435,8
En voie de régénération														
17 Centre-du-Québec	14,4	5,0	0,0	2,3	2,6	3,2	27,5	1,8	16,5	5,1	41,0	8,1	72,5	516,5
Résineux	44,8	17,0		1,8	19,3	1,4	84,2	1,7	4,3	2,7	5,4	1,8	15,8	48,5
Mélangés	24,0	7,7	0,0	2,7	1,6	4,4	40,5	2,8	20,7	2,8	28,0	5,1	59,5	173,7
Feuillus	3,8	1,4		2,1	0,4	2,8	10,6	1,3	16,0	6,8	54,4	10,9	89,4	294,4
En voie de régénération														
Total ²	22,9	21,8	5,3	0,6	2,3	0,7	53,5	11,1	8,5	7,8	15,6	3,5	46,5	91 471,9

2 Zone d'inventaire intensif

2.2 Volume marchand brut (suite)

Selon les régions administratives, les types de couvert et les essences (suite)

D) Forêts publiques fédérales productives (pentes de 0 % à 40 %) ¹

02.02.04

Régions administratives	Résineux						Feuillus						Total ² (¹⁰⁰⁰ m ³)	
	Sapin baumier Épinette blanche	Autres épinettes Mélèze	Pin gris	Autres pins	Thuya	Pruche	Sous- total ²	Bouleau à papier	Bouleau jaune	Peupliers	Érables	Autres		Sous- total ²
	(%)						(%)							
01 Bas-Saint-Laurent	22,3	7,7			1,5		31,5	9,4	7,6	30,4	20,9	0,2	68,5	20,7
Résineux	13,1	71,7					86,9	2,0	1,0	1,0	9,1		13,1	1,0
Mélangés	42,7	9,9			1,9		54,5	7,8	8,8	3,5	25,4		45,5	5,8
Feuillus	14,4	2,3			1,2		17,9	10,7	7,5	43,7	19,9	0,4	82,1	13,9
En voie de régénération														
02 Saguenay—Lac-Saint-Jean	11,4	7,7	7,0	0,0	0,1		26,2	24,3	1,4	44,3	0,8	2,9	73,8	102,8
Résineux	13,2	40,8	35,3				89,4	5,2		5,5			10,6	3,5
Mélangés	20,2	10,2	8,7		0,0		39,2	25,5	2,4	32,5	0,4	0,1	60,8	36,1
Feuillus	6,2	4,5	4,5	0,0	0,1		15,4	24,7	0,9	53,2	1,1	4,7	84,6	63,2
En voie de régénération														
03 Capitale-Nationale	23,1	7,2	0,1	0,0	0,5	0,5	31,4	6,8	28,7	2,3	25,7	5,1	68,6	2 099,4
Résineux	57,5	30,3	0,9	0,0	0,5	0,0	89,2	6,3	3,3	0,7	0,5		10,8	193,2
Mélangés	32,2	7,3	0,0	0,1	0,7	0,1	40,4	8,4	35,1	2,3	11,7	2,0	59,6	925,4
Feuillus	7,7	2,6	0,0		0,2	1,0	11,5	5,4	27,6	2,6	43,8	9,1	88,5	980,8
En voie de régénération														
04 Mauricie	17,8	14,1	0,6	1,6	5,9	1,3	41,3	10,1	13,6	5,8	22,8	6,4	58,7	7 183,8
Résineux	17,0	54,8	2,3	5,9	4,7	0,0	84,7	6,0	2,7	2,8	3,7	0,1	15,3	763,2
Mélangés	23,0	12,6	0,5	1,6	8,4	1,7	47,7	10,6	15,8	6,4	16,8	2,6	52,3	4 425,0
Feuillus	6,4	1,9	0,2	0,1	1,1	0,9	10,7	10,5	12,7	5,8	43,1	17,2	89,3	1 995,6
En voie de régénération														
05 Estrie	22,9	8,2			2,9	2,0	36,0	8,4	7,9	12,7	32,8	2,3	64,0	17,2
Résineux	74,6	8,5			1,3		84,3	14,1	1,3		0,3		15,7	3,2
Mélangés	25,8	11,6			11,1	8,0	56,4	5,7	8,0	5,2	21,6	3,1	43,6	3,9
Feuillus	5,6	6,8			0,3	0,3	13,0	7,7	9,9	19,5	47,2	2,7	87,0	10,2
En voie de régénération														
06 Montréal	9,5	2,5			0,5		12,6	10,1	8,0	3,5	40,2	25,6	87,4	2,0
Résineux														
Mélangés														
Feuillus	9,5	2,5			0,5		12,6	10,1	8,0	3,5	40,2	25,6	87,4	2,0
En voie de régénération														
07 Outaouais	6,5	0,3	0,1	6,3	4,2	2,8	20,2	5,1	5,0	14,5	27,3	28,0	79,8	6 662,4
Résineux	14,4	2,6	1,4	28,2	31,4	2,8	80,9	2,3	0,7	5,0	2,6	8,5	19,1	284,7
Mélangés	14,4	0,4	0,1	15,1	7,5	5,2	42,7	5,2	3,7	15,0	16,1	17,2	57,3	1 639,1
Feuillus	3,3	0,1	0,0	1,9	1,4	2,0	8,7	5,2	5,7	14,8	32,7	32,9	91,3	4 738,6
En voie de régénération														
08 Abitibi-Témiscamingue	7,8	11,3	5,7	0,0	0,9		25,8	19,8	0,6	52,8	0,9	0,1	74,2	118,5
Résineux	4,8	51,8	23,2		0,1		79,9	7,4		12,6	0,1		20,1	12,5
Mélangés	9,9	20,3	12,6		2,7		45,4	21,7	0,4	32,0	0,5		54,6	25,7
Feuillus	7,5	2,1	0,8	0,0	0,5		11,1	21,1	0,8	65,7	1,2	0,1	88,9	80,2
En voie de régénération														
09 Côte-Nord	45,0	38,9	1,1	0,1			85,0	9,7	1,5	3,3	0,3	0,0	15,0	1 997,3

2 Zone d'inventaire intensif

2.2 Volume marchand brut (suite)

Selon les régions administratives, les types de couvert et les essences (suite)

D) Forêts publiques fédérales productives (pentes de 0 % à 40 %) ¹ (suite)

02.02.04

Régions administratives	Résineux						Feuillus						Total ² (^{000 m³})	
	Sapin baumier Épinette blanche	Autres épinettes Mélèze	Pin gris	Autres pins	Thuya Pruche	Sous- total ²	Bouleau à papier	Bouleau jaune	Peupliers	Érables	Autres	Sous- total ²		
	(%)						(%)							
10 Nord-du-Québec	5,7	75,9	8,8		0,0	90,4	4,6		5,0			9,6	6 667,5	
Résineux	4,8	82,3	9,2		0,0	96,3	1,8		1,9			3,7	5 702,0	
Mélangés	11,7	40,5	7,4		0,0	59,6	22,0		18,4			40,4	867,3	
Feuillus	4,9	14,7	1,3			21,0	15,1		63,9			79,0	98,1	
En voie de régénération														
11 Gaspésie—Îles-de-la-Madeleine	37,4	6,3	0,0	0,1	1,6	45,4	17,3	11,5	17,0	8,3	0,5	54,6	1 989,8	
Résineux	62,4	24,0	0,1	0,1	7,0	93,6	5,0	0,4	0,8	0,2	0,0	6,4	244,0	
Mélangés	43,8	5,4	0,0	0,1	1,1	50,4	18,0	9,6	17,1	4,5	0,3	49,6	1 065,8	
Feuillus	18,5	1,4	0,0		0,5	20,3	20,5	18,5	22,6	17,3	0,8	79,7	680,0	
En voie de régénération														
12 Chaudière-Appalaches														
Résineux														
Mélangés														
Feuillus														
En voie de régénération														
13 Laval														
Résineux														
Mélangés														
Feuillus														
En voie de régénération														
14 Lanaudière	11,8	9,4	5,1	0,5	0,2	27,0	26,3	9,2	31,4	6,1	0,0	73,0	60,7	
Résineux	16,7	50,0	16,7			83,3	16,7					16,7	0,1	
Mélangés	15,1	15,5	11,3	1,5	0,6	44,0	26,9	10,6	18,0	0,6		56,0	18,8	
Feuillus	10,4	6,6	2,3			19,3	26,0	8,6	37,5	8,5	0,1	80,7	41,9	
En voie de régénération														
15 Laurentides	10,9	5,4	0,0	3,0	3,2	3,3	25,8	6,9	7,1	9,6	39,1	11,5	74,2	2 823,7
Résineux	20,6	32,9	0,1	11,4	10,3	6,0	81,2	4,0	2,6	4,8	4,4	3,0	18,8	275,3
Mélangés	20,2	5,3	0,0	4,3	5,2	4,7	39,8	9,0	7,5	10,3	24,5	8,9	60,2	966,0
Feuillus	3,6	0,6	0,0	0,7	0,8	1,9	7,6	6,1	7,7	10,1	54,1	14,5	92,4	1 582,5
En voie de régénération														
16 Montérégie	2,7	0,7	0,1	3,2	0,7	3,5	11,0	1,0	2,8	14,1	52,7	18,4	89,0	600,1
Résineux														
Mélangés	6,4	3,5		5,9	3,3	16,8	36,0	1,1	2,3	17,9	32,0	10,6	64,0	26,3
Feuillus	2,5	0,6	0,1	3,1	0,6	2,9	9,9	1,0	2,8	14,0	53,6	18,7	90,1	573,8
En voie de régénération														
17 Centre-du-Québec	12,3	6,9		1,9	0,5	2,5	24,1	2,5	2,5	44,1	24,8	2,1	75,9	66,9
Résineux	9,3	69,3			2,5		81,1	5,6	4,3	2,7	6,4		18,9	4,9
Mélangés	26,1	6,7		2,3	2,3	14,9	52,4	3,9	6,1	4,5	27,0	6,1	47,6	6,9
Feuillus	10,9	1,4		2,0	0,1	1,1	15,5	2,1	1,9	52,7	26,1	1,8	84,5	55,1
En voie de régénération														
Total ²	15,1	24,1	2,2	2,1	2,8	1,3	47,7	7,6	7,9	8,8	18,5	9,5	52,3	30 412,7

2 Zone d'inventaire intensif

2.3 Superficie des forêts productives (pentes de 0 % à 40 %) ¹ et volume marchand brut disponible Selon l'âge, les types de couvert et les régions administratives

02.03.01

		Régions administratives								Sous-total ²	
		01		02		03		04			
		(km ²)	('000 m ³)	(km ²)	('000 m ³)	(km ²)	('000 m ³)	(km ²)	('000 m ³)	(km ²)	('000 m ³)
Superficie totale ²		18 357	163 407	74 990	560 943	15 657	121 645	31 343	331 490	140 347	1 177 485
Selon l'âge	0-10 ans	4 826	2 092	16 943	2 010	2 667	1 218	5 684	321	30 120	5 641
	30 ans	1 788	12 900	8 046	28 970	3 104	12 820	2 862	17 288	15 800	71 979
	50 ans	6 770	81 711	10 495	98 380	5 093	51 862	7 863	88 950	30 221	320 903
	70 ans	3 299	44 337	12 121	137 733	2 216	24 258	7 876	127 346	25 512	333 673
	90 ans	1 422	19 231	9 207	100 506	2 328	29 744	5 478	78 484	18 436	227 966
	120 ans	252	3 135	18 178	193 344	249	1 743	1 580	19 102	20 259	217 323
Selon les types de couvert	Résineux	6 716	63 077	45 144	395 525	5 535	38 191	10 243	109 217	67 638	606 009
	Mélangés	6 249	58 749	15 138	112 684	5 883	48 558	12 931	147 688	40 201	367 679
	Feuillus	3 975	41 581	5 601	52 735	3 243	34 897	6 092	74 585	18 912	203 798
	En voie de régénération	1 418		9 107		996		2 077		13 597	
Territoire public québécois ²		10 593	98 401	70 870	535 412	10 670	76 530	25 531	279 466	117 664	989 809
Selon l'âge	0-10 ans	2 773	70	15 678	579	1 787	38	4 351	74	24 590	762
	30 ans	847	5 461	6 990	22 654	2 212	8 006	2 205	12 376	12 254	48 498
	50 ans	2 949	38 821	8 992	83 516	3 044	28 950	5 632	63 713	20 617	215 001
	70 ans	2 598	35 294	11 881	135 362	1 698	18 059	7 369	120 440	23 547	309 155
	90 ans	1 207	16 054	9 161	100 053	1 682	19 768	4 631	66 563	16 681	202 438
	120 ans	219	2 700	18 167	193 247	246	1 709	1 343	16 299	19 975	213 955
Selon les types de couvert	Résineux	4 748	46 952	44 226	390 017	4 672	31 634	8 598	96 456	62 245	565 059
	Mélangés	3 263	31 650	13 529	101 053	3 660	28 261	10 848	126 973	31 300	287 937
	Feuillus	1 768	19 799	4 532	44 342	1 656	16 635	4 451	56 037	12 407	136 812
	En voie de régénération	814		8 583		682		1 634		11 713	
Petites propriétés privées ²		6 707	56 117	3 335	21 292	2 772	25 729	2 274	24 516	15 088	127 655
Selon l'âge	0-10 ans	1 775	2 022	985	1 375	546	1 136	430	206	3 736	4 739
	30 ans	747	6 093	841	5 312	477	2 969	362	3 305	2 426	17 679
	50 ans	3 559	39 838	1 335	13 088	1 343	15 445	994	13 215	7 230	81 587
	70 ans	484	6 031	169	1 493	131	1 600	214	3 158	999	12 282
	90 ans	139	2 065	6	23	275	4 579	273	4 620	693	11 287
	120 ans	3	69					1	12	4	81
Selon les types de couvert	Résineux	1 385	9 450	591	3 558	436	2 988	314	2 449	2 726	18 445
	Mélangés	2 742	25 565	1 389	10 359	1 194	11 163	879	9 511	6 204	56 599
	Feuillus	2 069	21 103	968	7 375	981	11 578	979	12 556	4 997	52 612
	En voie de régénération	510		387		161		102		1 161	
Grandes propriétés privées ²		1 056	8 868	774	4 136	2 022	17 287	3 033	20 324	6 885	50 615
Selon l'âge	0-10 ans	278		278	55	308	43	891	38	1 754	136
	30 ans	194	1 346	213	975	404	1 795	292	1 583	1 102	5 699
	50 ans	262	3 046	163	1 725	633	6 557	1 195	11 525	2 253	22 852
	70 ans	215	2 998	69	855	345	4 112	179	2 130	808	10 095
	90 ans	76	1 112	40	430	330	4 746	337	3 837	783	10 125
	120 ans	30	366	11	97	2	34	141	1 210	184	1 706
Selon les types de couvert	Résineux	583	6 673	327	1 947	401	3 376	1 269	9 548	2 580	21 544
	Mélangés	243	1 529	216	1 235	956	8 208	914	6 779	2 329	17 751
	Feuillus	137	665	95	955	528	5 703	516	3 997	1 276	11 320
	En voie de régénération	93		135		137		335		700	
Territoire fédéral ²		2	21	10	103	192	2 099	505	7 184	709	9 407
Selon l'âge	0-10 ans	0		2	1	26		13	2	40	3
	30 ans	0		3	29	11	51	3	23	17	102
	50 ans	0	7	4	51	73	910	42	496	121	1 463
	70 ans	1	14	2	22	41	487	114	1 617	157	2 141
	90 ans		0			41	652	237	3 464	278	4 116
	120 ans					0	0	95	1 581	96	1 581
Selon les types de couvert	Résineux	0	1	0	3	25	193	62	763	87	961
	Mélangés	1	6	3	36	73	925	291	4 425	368	5 392
	Feuillus	1	14	6	63	79	981	146	1 996	231	3 054
	En voie de régénération	0		1		16		6		23	

1. Mise à jour de septembre 2004.

2. L'arrondissement des données peut entraîner des erreurs négligeables.

2 Zone d'inventaire intensif

2.3 Superficie des forêts productives (pentes de 0 % à 40 %) ¹ et volume marchand brut disponible (suite) Selon l'âge, les types de couvert et les régions administratives (suite)

02.03.01

		Régions administratives								Sous-total ²	
		05		06		07		08			
		(km ²)	('000 m ³)	(km ²)	('000 m ³)	(km ²)	('000 m ³)	(km ²)	('000 m ³)	(km ²)	('000 m ³)
Superficie totale ²		7 668	87 691	41	319	27 239	365 699	48 594	447 449	83 543	901 157
Selon l'âge	0-10 ans	1 620	212	20	3	2 570	6 426	8 490	2 128	12 700	8 769
	30 ans	1 328	12 604	7	61	1 630	13 782	5 792	26 012	8 757	52 459
	50 ans	3 603	55 106	11	190	7 953	119 826	9 665	98 437	21 232	273 558
	70 ans	329	5 061			4 990	69 120	11 140	145 627	16 460	219 807
	90 ans	787	14 701	3	65	9 727	152 527	10 242	138 637	20 758	305 930
	120 ans	1	8			369	4 018	3 265	36 609	3 635	40 634
Selon les types de couvert	Résineux	1 269	13 214	0	3	3 474	37 245	17 687	146 247	22 431	196 709
	Mélangés	2 818	31 999	3	24	10 429	143 927	17 092	178 043	30 342	353 993
	Feuillus	2 979	42 478	22	292	12 370	184 527	10 942	123 160	26 313	350 456
	En voie de régénération	601		16		966		2 874		4 457	
Territoire public québécois ²		679	9 602			21 551	286 729	44 910	422 327	67 140	718 657
Selon l'âge	0-10 ans	70	5			1 875	5 184	7 395	1 916	9 341	7 105
	30 ans	58	484			1 326	10 382	5 197	22 057	6 581	32 922
	50 ans	294	4 951			4 778	69 612	8 153	82 573	13 226	157 136
	70 ans	108	1 621			4 259	57 473	10 766	141 269	15 132	200 363
	90 ans	149	2 535			8 947	140 126	10 201	138 258	19 297	280 919
	120 ans	1	7			366	3 952	3 197	36 254	3 564	40 213
Selon les types de couvert	Résineux	108	1 012			2 992	29 833	17 128	143 116	20 227	173 961
	Mélangés	273	3 525			8 510	114 009	16 237	170 569	25 020	288 104
	Feuillus	288	5 064			9 494	142 887	9 088	108 641	18 871	256 592
	En voie de régénération	10				555		2 457		3 022	
Petites propriétés privées ²		5 746	62 993	40	317	4 839	66 596	3 553	24 138	14 177	154 044
Selon l'âge	0-10 ans	1 279	174	19	3	644	1 114	1 087	212	3 029	1 503
	30 ans	1 139	10 959	6	59	270	3 090	568	3 844	1 983	17 952
	50 ans	2 785	41 542	11	190	2 682	42 440	1 482	15 617	6 961	99 789
	70 ans	130	2 049			628	10 012	365	4 232	1 123	16 293
	90 ans	412	8 269	3	65	614	9 938	19	167	1 048	18 439
	120 ans					0	2	33	65	33	67
Selon les types de couvert	Résineux	994	10 466	0	3	445	6 800	472	2 531	1 911	19 799
	Mélangés	2 160	24 097	3	24	1 707	26 598	826	7 212	4 695	57 932
	Feuillus	2 059	28 430	21	290	2 296	33 198	1 839	14 395	6 215	76 313
	En voie de régénération	533		15		391		416		1 356	
Grandes propriétés privées ²		1 242	15 079			405	5 712	113	866	1 759	21 657
Selon l'âge	0-10 ans	271	33			37	115	3		310	147
	30 ans	131	1 161			24	204	22	76	177	1 442
	50 ans	522	8 596			208	3 294	23	185	753	12 074
	70 ans	91	1 391			40	669	8	104	140	2 164
	90 ans	226	3 897			93	1 365	22	212	340	5 474
	120 ans	0	1			3	64	35	290	39	355
Selon les types de couvert	Résineux	167	1 733			19	327	85	588	271	2 648
	Mélangés	386	4 373			106	1 680	23	235	515	6 289
	Feuillus	631	8 973			270	3 704	4	43	905	12 720
	En voie de régénération	58				9		0		67	
Territoire fédéral ²		1	17	1	2	445	6 662	19	118	467	6 800
Selon l'âge	0-10 ans	0		1		13	13	6		20	13
	30 ans	0	0	0	2	10	106	6	35	16	143
	50 ans	1	17			285	4 480	6	62	292	4 559
	70 ans	0				63	966	2	21	65	987
	90 ans					74	1 098	0	0	74	1 098
	120 ans										
Selon les types de couvert	Résineux	0	3			19	285	2	13	21	300
	Mélangés	0	4			105	1 639	6	26	111	1 669
	Feuillus	1	10	0	2	310	4 739	11	80	322	4 831
	En voie de régénération	0		1		11		1		13	

1. Mise à jour de septembre 2004.

2. L'arrondissement des données peut entraîner des erreurs négligeables.

2 Zone d'inventaire intensif

2.3 Superficie des forêts productives (pentes de 0 % à 40 %) ¹ et volume marchand brut disponible (suite) Selon l'âge, les types de couvert et les régions administratives (suite)

02.03.01

		Régions administratives								Sous-total ²	
		09		10		11		12		(km ²)	('000 m ³)
		(km ²)	('000 m ³)	(km ²)	('000 m ³)	(km ²)	('000 m ³)	(km ²)	('000 m ³)	(km ²)	('000 m ³)
Superficie totale ²		80 293	661 885	57 768	389 011	16 383	137 961	10 920	94 021	165 365	1 282 878
Selon l'âge	0-10 ans	11 995	15	15 722	440	3 242	66	2 997	1 694	33 956	2 214
	30 ans	5 699	12 111	3 461	5 323	2 637	11 820	1 774	13 755	13 571	43 008
	50 ans	6 601	53 148	2 927	17 634	5 173	57 980	4 475	54 459	19 176	183 221
	70 ans	6 223	67 221	13 160	162 523	2 615	33 214	809	10 129	22 807	273 087
	90 ans	23 201	253 282	5 858	60 685	2 195	29 070	859	13 901	32 112	356 937
	120 ans	26 575	276 108	16 640	142 406	521	5 813	7	84	43 743	424 411
Selon les types de couvert	Résineux	61 782	587 209	39 117	321 515	7 194	67 647	2 468	21 264	110 560	997 635
	Mélangés	8 165	59 267	7 368	54 342	6 141	51 515	4 709	38 727	26 384	203 851
	Feuillus	1 725	15 409	1 734	13 153	1 938	18 799	2 694	34 031	8 090	81 392
	En voie de régénération	8 622		9 549		1 111		1 050		20 331	
Territoire public québécois ²		78 693	650 956	56 061	376 339	13 271	110 335	1 493	14 705	149 519	1 152 336
Selon l'âge	0-10 ans	11 718	15	15 446	434	2 594	6	420	15	30 178	470
	30 ans	5 468	11 306	3 378	4 986	2 105	8 477	83	474	11 033	25 244
	50 ans	5 967	47 533	2 824	16 732	3 886	42 843	373	5 608	13 050	112 717
	70 ans	6 051	65 539	13 017	160 956	2 158	26 968	439	5 880	21 664	259 344
	90 ans	22 969	250 960	5 323	55 829	2 014	26 288	171	2 644	30 476	335 721
	120 ans	26 520	275 602	16 074	137 401	516	5 753	7	83	43 117	418 840
Selon les types de couvert	Résineux	60 940	580 762	37 884	311 467	6 467	61 657	532	5 252	105 823	959 138
	Mélangés	7 664	55 846	7 165	52 156	4 534	36 609	590	5 917	19 952	150 528
	Feuillus	1 590	14 348	1 688	12 716	1 307	12 069	218	3 536	4 803	42 669
	En voie de régénération	8 500		9 325		963		153		18 940	
Petites propriétés privées ²		578	3 882	138	808	2 780	24 845	8 773	72 706	12 270	102 241
Selon l'âge	0-10 ans	99		44	4	607	58	2 389	1 664	3 139	1 726
	30 ans	91	339	31	176	473	3 077	1 638	12 911	2 233	16 504
	50 ans	304	2 704	37	352	1 158	13 835	3 818	44 542	5 318	61 432
	70 ans	34	324	17	183	380	5 350	293	3 206	724	9 063
	90 ans	42	444	4	45	158	2 482	635	10 383	839	13 355
	120 ans	8	70	6	48	4	43			18	161
Selon les types de couvert	Résineux	212	1 419	46	286	647	5 323	1 804	14 862	2 710	21 891
	Mélangés	236	1 686	31	258	1 437	13 489	3 799	29 787	5 503	45 221
	Feuillus	82	777	36	263	560	6 033	2 332	28 056	3 010	35 129
	En voie de régénération	48		26		136		837		1 048	
Grandes propriétés privées ²		722	5 050	698	5 195	104	792	655	6 610	2 179	17 647
Selon l'âge	0-10 ans	117		139	1	20		188	14	464	15
	30 ans	122	397	35	127	33	173	53	369	243	1 067
	50 ans	220	2 074	40	350	25	262	283	4 309	569	6 995
	70 ans	104	1 028	53	572	19	239	78	1 043	254	2 882
	90 ans	124	1 251	163	1 673	6	107	53	874	347	3 904
	120 ans	34	300	267	2 473	1	10	0	0	302	2 784
Selon les types de couvert	Résineux	457	3 604	471	4 060	50	423	131	1 149	1 109	9 235
	Mélangés	180	1 196	100	1 060	50	352	320	3 022	650	5 630
	Feuillus	45	250	6	75	3	17	144	2 439	198	2 781
	En voie de régénération	40		120		1		60		222	
Territoire fédéral ²		300	1 997	870	6 667	228	1 990			1 398	10 655
Selon l'âge	0-10 ans	60		93	2	21	2			174	3
	30 ans	18	68	17	33	26	92			61	193
	50 ans	110	838	26	200	105	1 039			240	2 077
	70 ans	33	330	74	811	58	657			165	1 798
	90 ans	66	627	367	3 138	17	193			450	3 958
	120 ans	13	135	293	2 483	0	7			307	2 626
Selon les types de couvert	Résineux	173	1 424	716	5 702	29	244			918	7 370
	Mélangés	86	538	72	867	121	1 066			279	2 471
	Feuillus	7	36	5	98	67	680			79	814
	En voie de régénération	34		77		11				121	

1. Mise à jour de septembre 2004.

2. L'arrondissement des données peut entraîner des erreurs négligeables.

2 Zone d'inventaire intensif

2.3 Superficie des forêts productives (pentes de 0 % à 40 %) ¹ et volume marchand brut disponible (suite)

02.03.01

Selon l'âge, les types de couvert et les régions administratives (suite)

		Régions administratives										Total ²	
		13		14		15		16		17		(km ²)	('000 m ³)
		(km ²)	('000 m ³)	(km ²)	('000 m ³)	(km ²)	('000 m ³)	(km ²)	('000 m ³)	(km ²)	('000 m ³)		
Superficie totale ²		61	362	9 892	115 745	17 811	241 717	3 591	41 930	3 504	30 644	424 115	3 791 919
Selon l'âge	0-10 ans	31		1 610	323	1 717	2 241	564	219	787	694	81 487	20 100
	30 ans	14	108	879	6 657	1 065	7 695	837	7 790	761	5 078	41 685	194 774
	50 ans	15	233	3 042	42 239	6 233	92 904	1 654	23 516	1 790	21 722	83 364	958 296
	70 ans	0	1	2 461	38 162	2 822	41 348	114	1 923	37	489	70 213	908 491
	90 ans	1	20	1 764	26 919	5 634	93 102	422	8 482	129	2 662	79 255	1 022 017
	120 ans			135	1 446	340	4 427					68 112	688 241
Selon les types de couvert	Résineux			1 399	15 153	2 450	25 815	212	2 936	548	4 150	205 237	1 848 406
	Mélangés	8	63	4 838	58 891	6 328	86 264	815	11 159	973	10 031	109 889	1 091 929
	Feuillus	25	299	3 320	41 702	8 617	129 638	2 255	27 835	1 705	16 463	69 236	851 584
	En voie de régénération	28		335		416		310		279		39 753	
Territoire public québécois ²				7 596	88 090	12 995	174 262	23	227	67	648	355 004	3 124 029
Selon l'âge	0-10 ans			1 264	249	1 093	1 331	7	2	11	4	66 482	9 922
	30 ans			635	4 272	861	5 863	5	46	12	79	31 382	116 923
	50 ans			1 755	23 796	3 326	47 417	6	92	38	463	52 018	556 621
	70 ans			2 159	33 552	2 434	34 885	0	5	3	37	64 938	837 342
	90 ans			1 648	24 775	4 947	80 471	5	83	4	66	73 059	924 473
	120 ans			135	1 446	334	4 296					67 125	678 749
Selon les types de couvert	Résineux			1 240	13 244	2 091	21 559	1	11	14	123	191 640	1 733 097
	Mélangés			3 959	47 633	4 787	63 208	3	31	28	309	85 049	837 749
	Feuillus			2 170	27 213	5 938	89 496	15	185	22	216	44 225	553 183
	En voie de régénération			228		179		4		4		34 090	
Petites propriétés privées ²		61	362	2 287	27 560	4 567	64 130	3 479	40 601	3 377	29 413	55 307	546 006
Selon l'âge	0-10 ans	31		345	74	587	908	539	200	763	681	12 170	9 831
	30 ans	14	108	244	2 383	185	1 652	825	7 677	739	4 936	8 648	68 892
	50 ans	15	233	1 285	18 418	2 785	43 596	1 609	22 826	1 731	21 019	26 933	348 900
	70 ans	0	1	302	4 597	354	5 943	111	1 876	32	415	3 645	50 470
	90 ans	1	20	112	2 088	650	11 901	395	8 021	112	2 362	3 850	67 473
	120 ans					6	131					61	440
Selon les types de couvert	Résineux			159	1 909	335	3 946	210	2 917	524	3 974	8 574	72 880
	Mélangés	8	63	876	11 224	1 466	21 917	807	11 044	930	9 541	20 489	213 539
	Feuillus	25	299	1 146	14 428	2 560	38 267	2 169	26 640	1 652	15 898	21 774	259 586
	En voie de régénération	28		107		207		293		271		4 470	
Grandes propriétés privées ²				2	35	29	500	31	502	55	517	10 940	91 472
Selon l'âge	0-10 ans			0		0	1	3	8	13	9	2 545	316
	30 ans					2	23	1	7	10	60	1 535	8 297
	50 ans			1	9	11	187	11	182	17	180	3 615	42 480
	70 ans			0	6	4	69	1	25	2	35	1 209	15 277
	90 ans			1	19	11	221	16	281	13	234	1 511	20 257
	120 ans											524	4 846
Selon les types de couvert	Résineux					3	34	1	8	9	48	3 972	33 518
	Mélangés			1	15	9	173	3	58	15	174	3 523	30 091
	Feuillus			1	19	17	293	27	436	27	294	2 451	27 863
	En voie de régénération					0		0		5		994	
Territoire fédéral ²				7	61	221	2 824	58	600	5	67	2 864	30 413
Selon l'âge	0-10 ans			2		37	1	16	10	1		290	31
	30 ans			0	2	17	158	7	60	0	5	120	663
	50 ans			1	16	111	1 704	29	416	4	61	797	10 296
	70 ans			0	5	30	452	1	17	0	1	420	5 402
	90 ans			3	37	26	509	5	96			836	9 814
	120 ans											402	4 207
Selon les types de couvert	Résineux			1	0	22	275			1	5	1 050	8 912
	Mélangés			2	19	66	966	2	26	1	7	828	10 550
	Feuillus			3	42	103	1 582	44	574	4	55	786	10 951
	En voie de régénération					30		12		0		200	

1. Mise à jour de septembre 2004.

2. L'arrondissement des données peut entraîner des erreurs négligeables.

2 Zone d'inventaire intensif

2.3 Superficie des forêts productives (pentes de 0% à 40%)¹ et volume marchand brut disponible (suite)

02.03.02

VOLUME MARCHAND BRUT (volume ligneux du tronc et des branches de 9 cm et plus au fin bout)

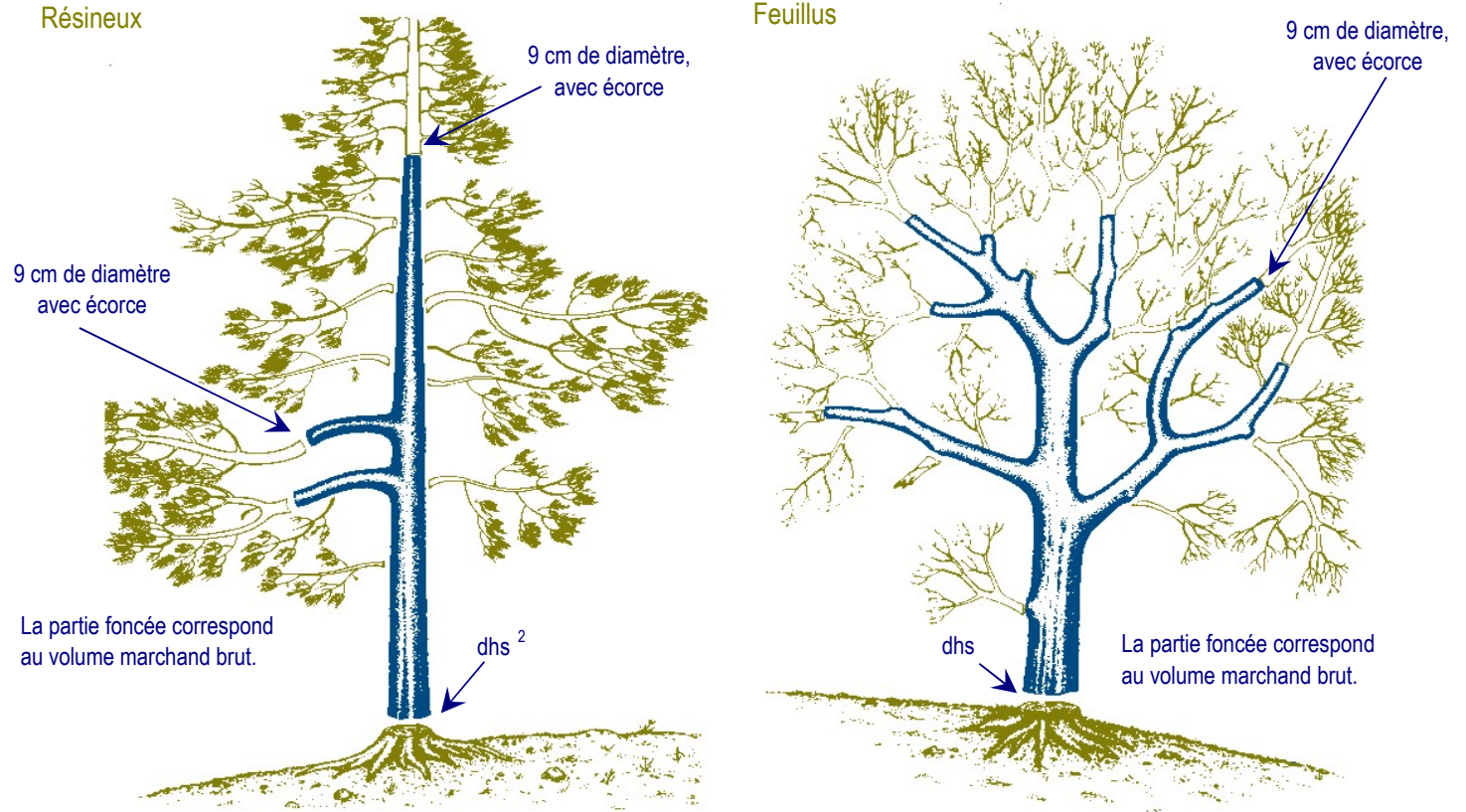

DE LA FORÊT À L'USINE

02.03.03

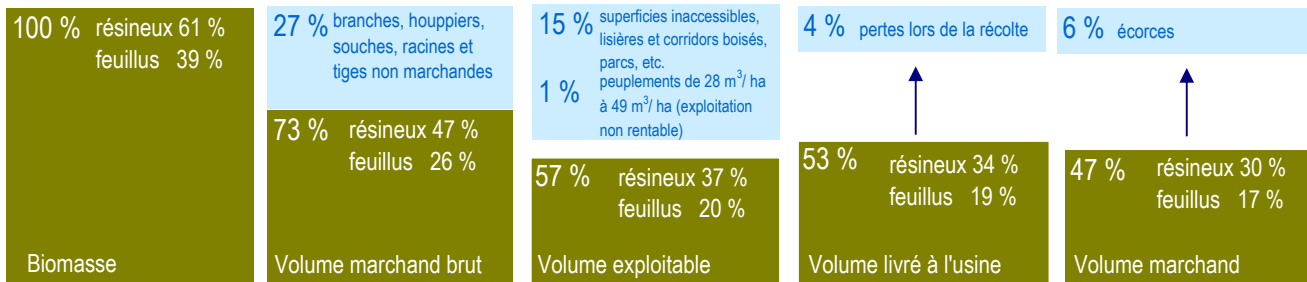

1. Mise à jour du 4 septembre 2008.

2. dhs: diamètre à hauteur de souche, mesuré à 15 cm du niveau le plus élevé du sol

3 Protection des forêts québécoises

3.0 Points saillants

Superficies affectées par la tordeuse des bourgeons de l'épinette ('000 ha) 03.00.01

	2006	2007	2008
Défoliation légère	10,8	33,2	27,6
Défoliation modérée	14,4	35,3	49,8
Défoliation grave	25,3	42,2	56,2
Superficie totale	50,5	110,7	133,6

Feux de forêt

	2006	2007	2008
Zone de protection intensive			
• Feux (n)	623	892	189
• Superficies affectées ('000 ha)	13,7	278,0	0,1
• Coût de la prévention et de la lutte (M\$)	67,6	108,8	50,8
• Importance relative des feux causés par la foudre ¹ (%)			
- Nombre		31	32
- Superficies affectées		95	87
	2006	2007	2008
Zone de protection restreinte			
• Feux (n)	60	43	33
• Superficies affectées ('000 ha)	122,6	64,7	1,4
• Coût de la prévention et de la lutte (M\$)	0,8	1,3	0,8

1. La foudre a été la principale cause des feux de forêt dénombrés au Québec de 1999 à 2008.

3 Protection des forêts québécoises

3.1 Tordeuse des bourgeons de l'épinette

Évolution de l'épidémie

03.01.01

	1998	1999	2000	2001	2002	2003	2004	2005	2006	2007	2008
Superficies infestées ('000 ha)	10,74	22,97	10,72	18,90	4,82	2,64	33,74	43,27	50,50	110,74	133,60
Superficies traitées ('000 ha)											

3 Protection des forêts québécoises

3.1 Tordeuse des bourgeons de l'épinette (suite)

Superficies touchées selon les régions administratives (ha) ¹

03.01.02

De 2003 à 2005

Régions administratives	Classes de défoliation ²											
	2003				2004				2005			
	Légère	Modérée	Grave	Total	Légère	Modérée	Grave	Total	Légère	Modérée	Grave	Total
01 Bas-Saint-Laurent												
02 Saguenay—Lac-Saint-Jean	168	414	692	1 274	350	639	1 333	2 322	323	356	934	1 613
03 Capitale-Nationale												
04 Mauricie	0	0	356	356	8	27	835	870	50	388	594	1 032
05 Estrie	0	0	6	6			8	8				
06 Montréal												
07 Outaouais	212	448	314	974	2 431	3 585	24 179	30 195	3 228	11 009	26 025	40 262
08 Abitibi-Témiscamingue												
09 Côte-Nord												
10 Nord-du-Québec												
11 Gaspésie—Îles-de-la-Madeleine												
12 Chaudière-Appalaches												
13 Laval												
14 Lanaudière												
15 Laurentides	0	11	0	11	48	123	21	192	0	91	0	91
16 Montérégie												
17 Centre-du-Québec	0	0	20	20	11	71	74	156	61	58	148	267
Total	380	873	1 388	2 641	2 848	4 445	26 450	33 743	3 662	11 902	27 701	43 265

1. Superficies touchées par la tordeuse des bourgeons de l'épinette, *Choristoneura fumiferana* (Clem.).

2. Les classes de défoliation sont définies en fonction du pourcentage de feuillage perdu sur la pousse annuelle : 1 % - 35 %, légère; 35 % - 70 %, modérée; 70 % - 100 %, grave

De 2006 à 2008

Régions administratives	Classes de défoliation ²											
	2006				2007				2008			
	Légère	Modérée	Grave	Total	Légère	Modérée	Grave	Total	Légère	Modérée	Grave	Total
01 Bas-Saint-Laurent												
02 Saguenay—Lac-Saint-Jean	745	207	332	1 284	4 623	1 958	329	6 910	3 290	8 416	6 111	17 817
03 Capitale-Nationale												
04 Mauricie	479	172	27	678	31	216	347	594	0	131	592	723
05 Estrie												
06 Montréal												
07 Outaouais	7 745	13 592	24 784	46 121	5 803	13 269	24 199	43 271	2 505	7 074	7 000	16 579
08 Abitibi-Témiscamingue					4 572	1 103	273	5 948	1 178	3 433	2 194	6 805
09 Côte-Nord	1 780	435	104	2 319	18 109	18 795	17 086	53 990	20 550	30 729	40 311	91 590
10 Nord-du-Québec												
11 Gaspésie—Îles-de-la-Madeleine												
12 Chaudière-Appalaches												
13 Laval												
14 Lanaudière												
15 Laurentides	17	9	0	26	26	0	0	26	50	36	0	86
16 Montérégie												
17 Centre-du-Québec	45	14	11	70	4			4	0	0	3	3
Total ³	10 811	14 429	25 258	50 498	33 168	35 341	42 234	110 743	27 573	49 819	56 211	133 603

1. Superficies touchées par la tordeuse des bourgeons de l'épinette, *Choristoneura fumiferana* (Clem.).

2. Les classes de défoliation sont définies en fonction du pourcentage de feuillage perdu sur la pousse annuelle : 1 % - 35 %, légère; 35 % - 70 %, modérée; 70 % - 100 %, grave

3. Veuillez noter qu'un ajustement a été apporté en cours d'année à la superficie infestée en 2005 (43 265 ha vs. 48 682 ha) à la suite de l'utilisation d'outils géomatiques qui ont permis d'apporter plus de précision à la planimétrie des aires défoliées.

3 Protection des forêts québécoises

3.2 Insectes et maladies

Secteurs affectés par les principaux insectes défoliateurs

03.02.01

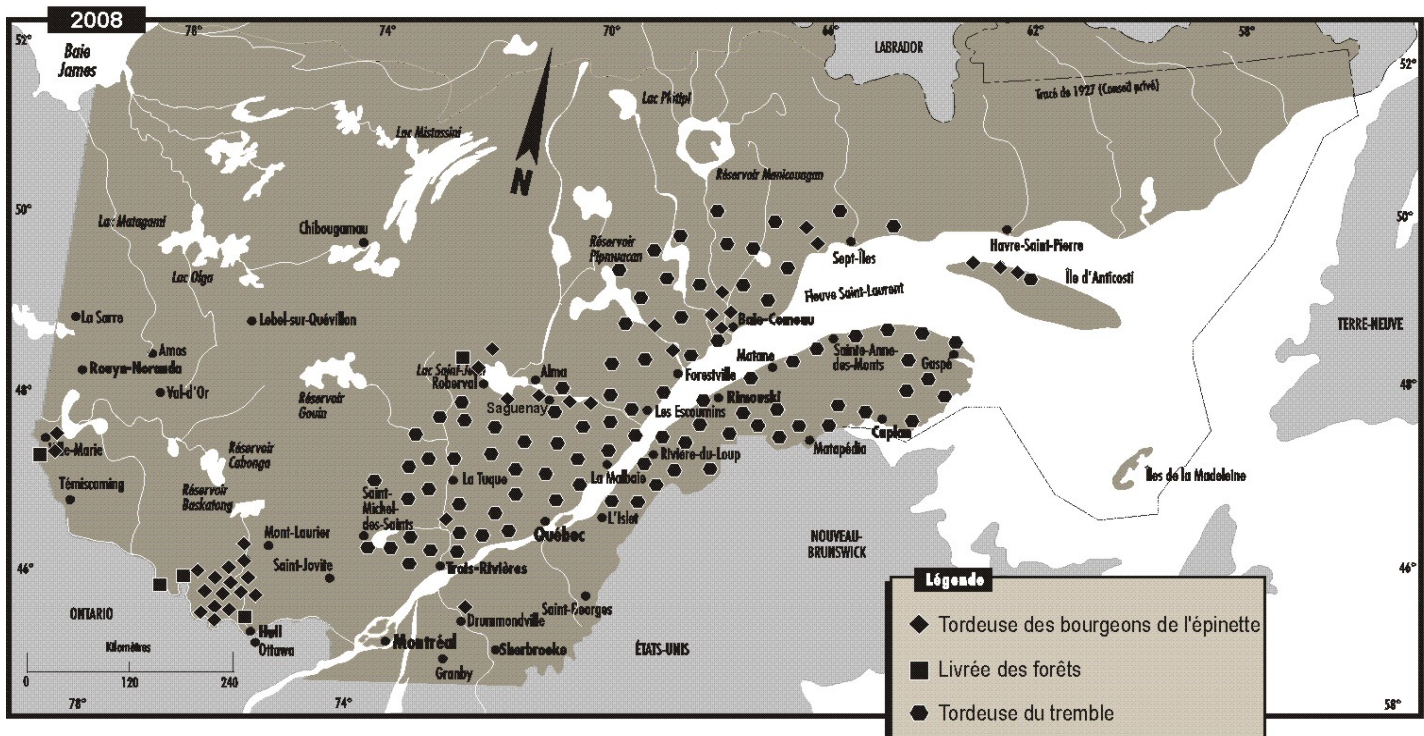
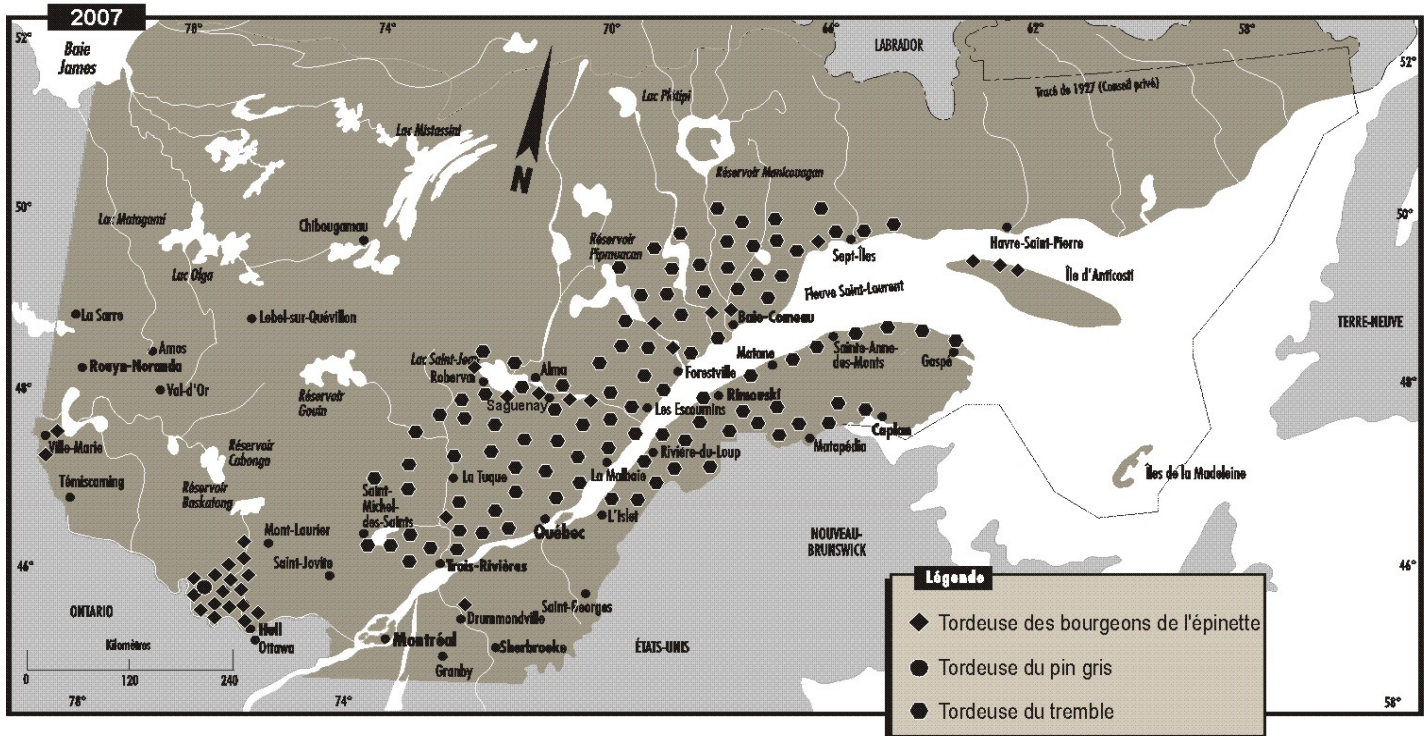

3 Protection des forêts québécoises

3.2 Insectes et maladies (suite)

Synthèse des principaux problèmes entomologiques et pathologiques notés en 2008, selon les régions administratives

Forêts naturelles et plantations

03.02.02

Essences / insectes et maladies	Régions administratives ¹														
	01	02	03	04	05	07	08	09	10	11	12	14	15	16	17
A) Résineux															
Tordeuse des bourgeons de l'épinette		M,G ²		m,g		M,G	M,G	M,G						l	l
Diprion de Swaine		l													
Tordeuse du pin gris		t				t									
Porte-case du mélèze	t			l	t	l				t	m				t,l
B) Feuillus															
Livrée des forêts		l,g		t		l,m	t								
Tordeuse du tremble	M,G	L,M	L,M	L,M				L,M		M,G	M,G	m			t
Spongieuse				t	t	m,g	m							t	t
Porte-case du bouleau		m,g				g	l								

Pépinières³

03.02.03

Insectes, maladies et autres sources de dommages	Régions administratives ¹												
	01	02	03	04	07	08	09	11	12	14	15	17	
Brûlure des pousses (<i>Sirococcus conigenus</i>)	P	P ⁴	P	P		P	P				P	P	
Chancre scléroderrien		P	P			P	P				P	P	
Charançon de la racine du fraisier	P			P						P	P		
Dessiccation hivernale	P	P		P	P	P		P		P	P	P	
Excès d'eau	P	P	P	P		P		P	P	P	P	P	
Gel automnal ou hivernal	P	P		P	P	P				P	P		
Gel printanier	P	P		P	P	P	P	P	P				
Gel racinaire	P	P	P		P	P	P	P			P		
Glace	P	P		P	P	P	P	P	P		P		
Moisissure de plants entreposés	P	P		P		P				P			
Moisissures	P	P	P	P	P	P	P	P	P	P	P	P	
Neige	P	P	P	P	P		P	P	P	P	P	P	
Pourriture des racines	P	P	P	P	P	P		P	P	P		P	
Punaise terne	P	P		P		P		P	P	P	P	P	
Rouille des feuilles (pathogène exotique) ⁵	P			P		P				P			
Scarabée japonais										P			

1. Aucun relevé n'a été fait dans les régions de l'Estrie (05), Montréal (06), Nord-du-Québec (10), Laval (13) et Montérégie (16)

2. Importance des dégâts : T, trace; L, léger; M, modéré; G, grave

Note : Majuscules : dégâts observés sur des superficies importantes (> 1 000 ha)

Note : Minuscules : dégâts observés localement.

3. L'importance relative des ravageurs détectés dans les pépinières ne peut être généralisée à l'échelle de la région administrative.

4. P : Présence de l'insecte ou de la maladie.

5. La rouille des feuilles *Melampsora larici-populina* Kleb. est une maladie introduite sur le peuplier. Elle a été détectée pour la première fois au Québec en 2002.

3 Protection des forêts québécoises

3.3 Feux de forêt

Secteurs affectés par les incendies forestiers

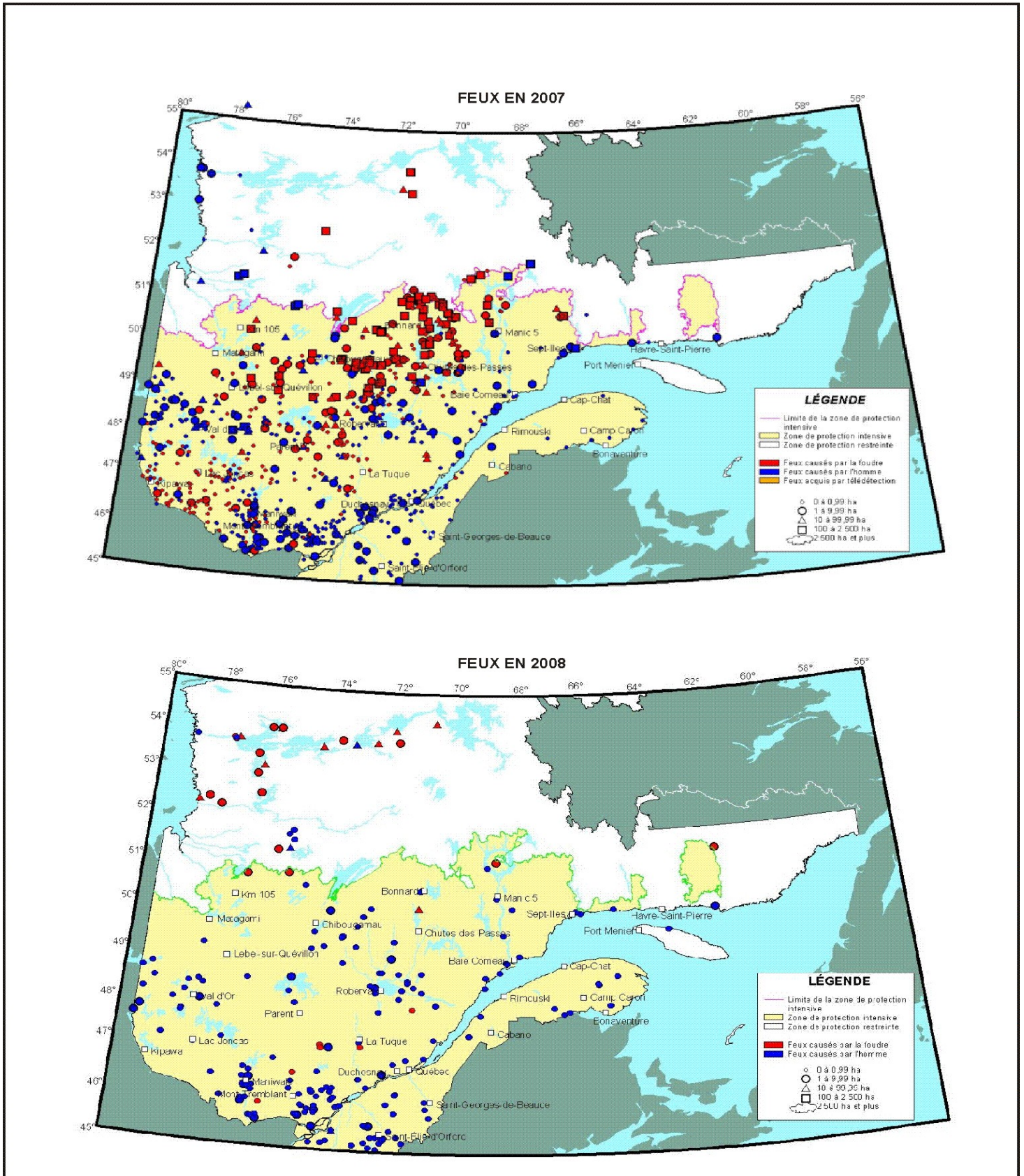

3 Protection des forêts québécoises

3.3 Feux de forêt (suite)

Cycles de feux par sous-région écologique

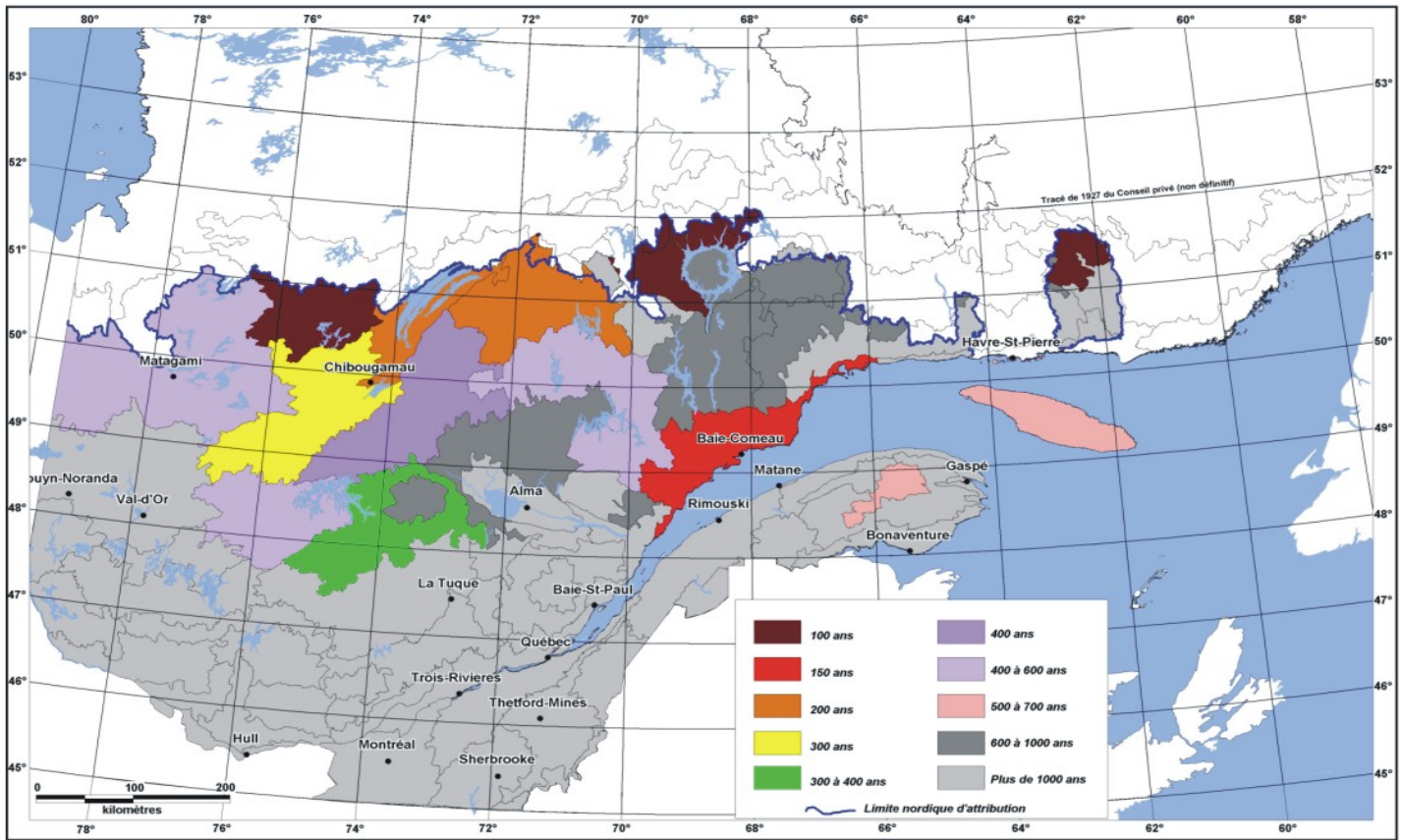

3 Protection des forêts québécoises

3.3 Feux de forêt (suite)

Zones de vulnérabilité délimitées en fonction de la fréquence des feux de forêt

03.03.03

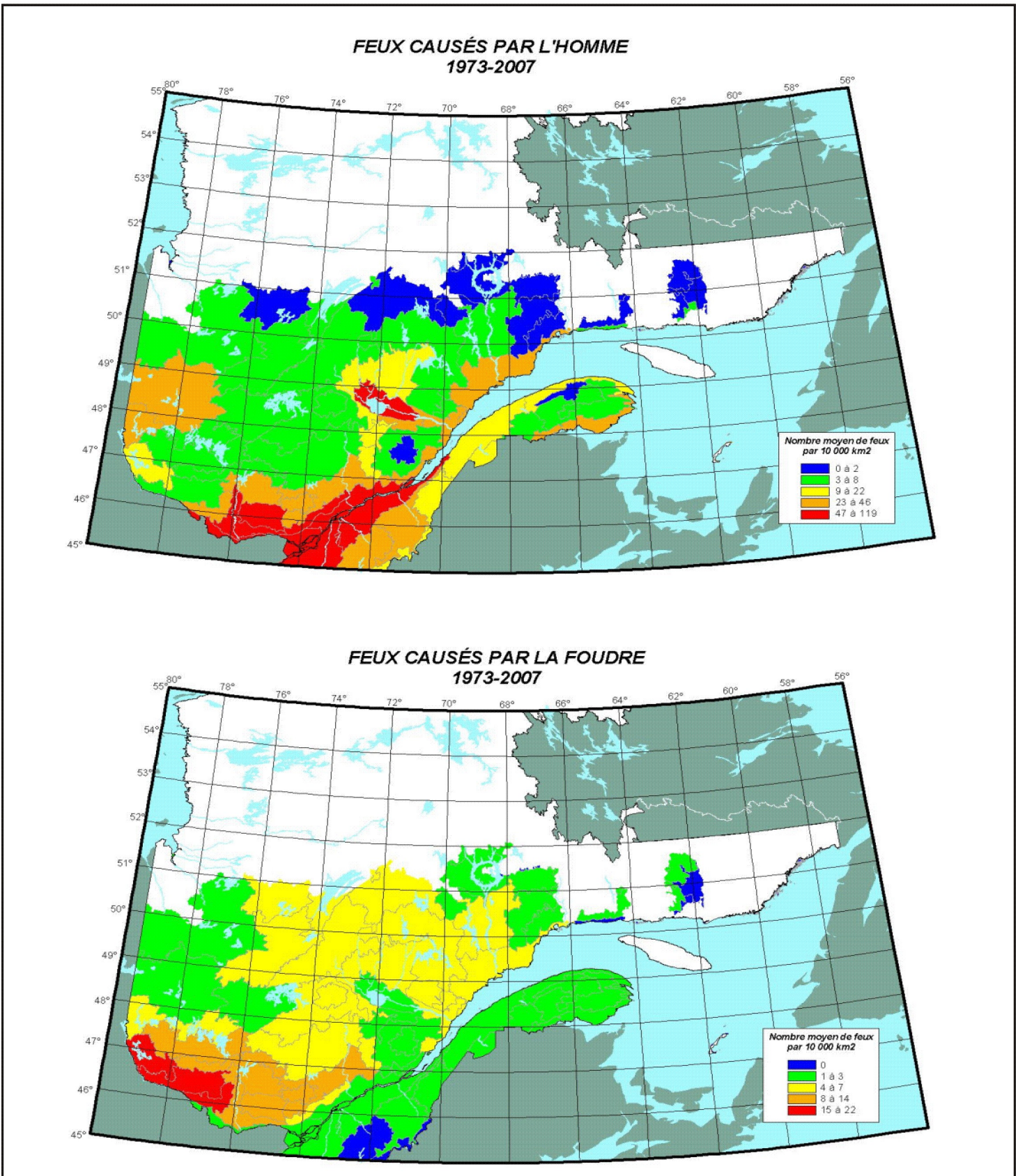

3 Protection des forêts québécoises

3.3 Feux de forêt (suite)

A) Zone de protection intensive ¹

Nombre de feux

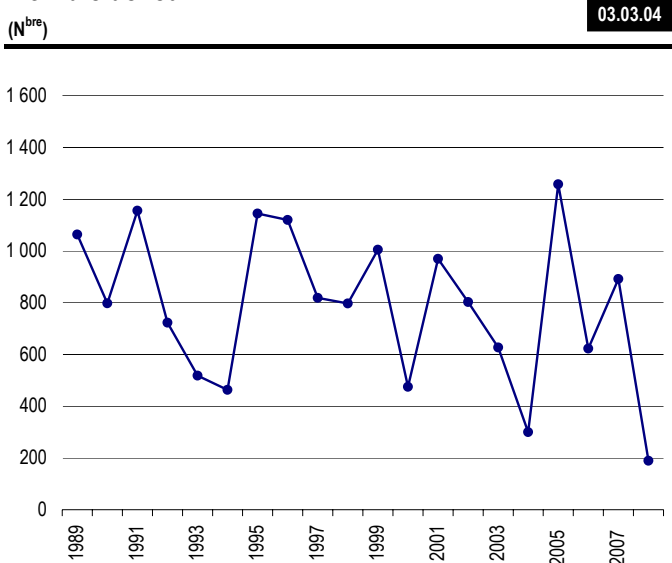

Superficies dévastées

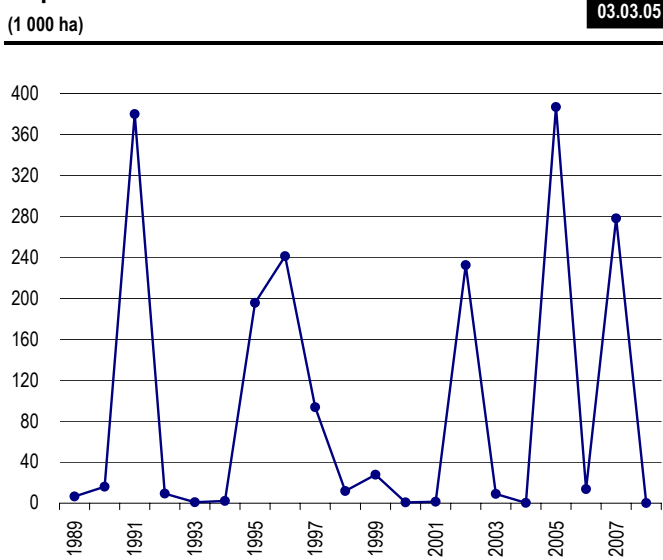

Répartition des feux de forêt selon les causes (de 1999 à 2008)

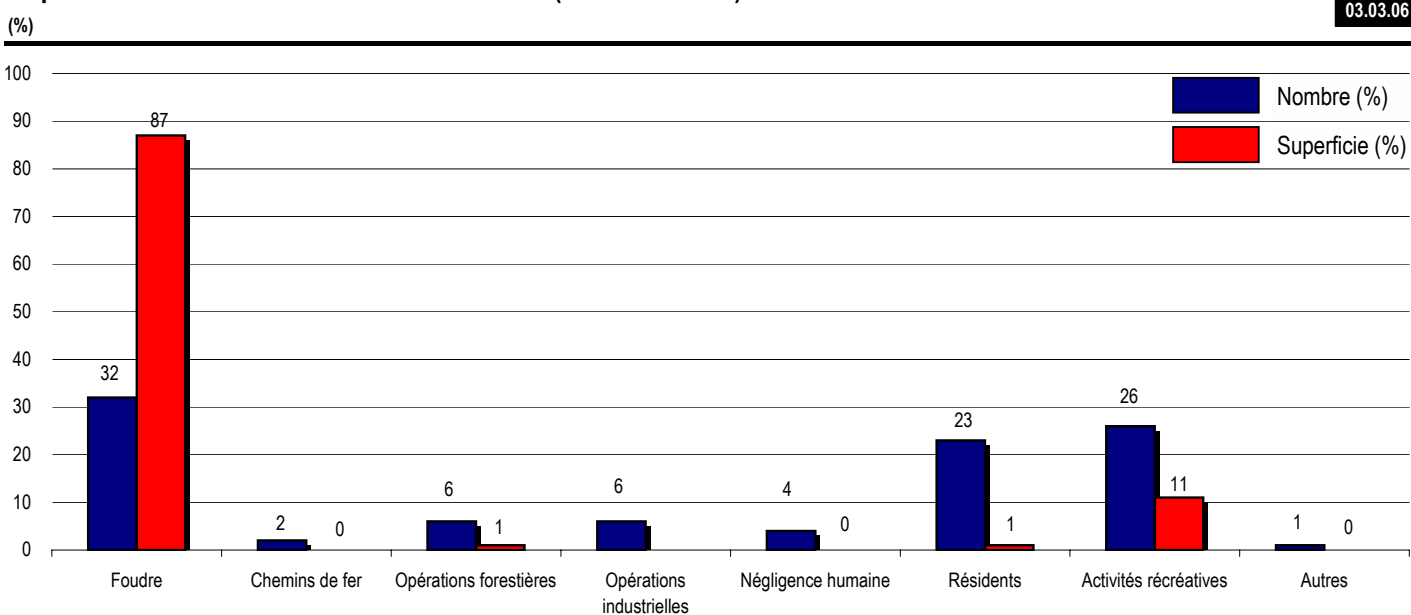

1. Zone de protection intensive : ensemble des forêts aménagées et des territoires qui les entourent. Cette zone s'étend de l'extrême sud du Québec jusqu'aux environs du 51^e parallèle.
 Protection intensive : prévention et lutte systématique dès qu'on détecte un feu de forêt.

3 Protection des forêts québécoises

3.3 Feux de forêt (suite)

A) Zone de protection intensive ¹

Nombre de feux

03.03.04 (g)

Années	Nombre de feux
1987	959
1988	1 266
1989	1 064
1990	798
1991	1 156
1992	723
1993	518
1994	463
1995	1 145
1996	1 120
1997	819
1998	797
1999	1 005
2000	475
2001	970
2002	803
2003	627
2004	300
2005	1 258
2006	623
2007	892
2008	189

1. Zone de protection intensive : ensemble des forêts aménagées et des territoires qui les entourent. Cette zone s'étend de l'extrême sud du Québec jusqu'aux environs du 51^e parallèle.
Protection intensive : prévention et lutte systématique dès qu'on décèle un feu de forêt.

3 Protection des forêts québécoises

3.3 Feux de forêt (suite)

A) Zone de protection intensive ¹

03.03.05 (g)

Superficies dévastées

Années	Superficies (1 000 ha)
1987	20,93
1988	7,14
1989	6,50
1990	16,06
1991	379,89
1992	9,44
1993	0,98
1994	2,18
1995	195,58
1996	241,23
1997	93,75
1998	11,85
1999	27,81
2000	0,79
2001	1,36
2002	232,44
2003	9,05
2004	0,26
2005	386,67
2006	13,77
2007	278,03
2008	0,13

1. Zone de protection intensive : ensemble des forêts aménagées et des territoires qui les entourent. Cette zone s'étend de l'extrême sud du Québec jusqu'aux environs du 51^e parallèle.
Protection intensive : prévention et lutte systématique dès qu'on décèle un feu de forêt.

3 Protection des forêts québécoises

3.3 Feux de forêt (suite)

A) Zone de protection intensive ¹

Répartition des feux de forêt selon les causes (de 1999 à 2008)

03.03.06 (g)

	Nombre (%)	Superficies (%)
Foudre	32	87
Chemins de fer	2	
Opérations forestières	6	1
Opérations industrielles	6	
Négligence humaine	4	
Résidents	23	1
Activités récréatives	26	11
Autres	1	

1. Zone de protection intensive : ensemble des forêts aménagées et des territoires qui les entourent. Cette zone s'étend de l'extrême sud du Québec jusqu'aux environs du 51^e parallèle.
Protection intensive : prévention et lutte systématique dès qu'on décele un feu de forêt.

3 Protection des forêts québécoises

3.4 Feux de forêt (suite)

A) Zone de protection intensive (suite)

Répartition des feux de forêt selon les régions administratives

03.03.07

Régions administratives		2003	2004	2005	2006	2007	2008	Total
01 Bas-Saint-Laurent	n	13	5	14	12	5	3	52
	ha	3	1	5	2	2	0	13
02 Saguenay—Lac-Saint-Jean	n	89	27	207	97	233	32	685
	ha	6 760	29	259 846	1 011	162 315	23	429 984
03 Capitale-Nationale	n	34	9	14	19	24	5	105
	ha	40	3	11	32	57	4	147
04 Mauricie ¹	n	67	29	60	54	81	12	303
	ha	566	13	28	67	330	6	1 010
05 Estrie	n	16	6	18	3	9	21	73
	ha	11	0	18	1	8	4	42
06 Montréal	n							0
	ha							0
07 Outaouais	n	49	38	143	36	126	22	414
	ha	254	18	97	22	68	16	475
08 Abitibi-Témiscamingue	n	51	33	249	85	156	20	594
	ha	153	33	11 749	153	61 701	11	73 800
09 Côte-Nord	n	72	24	153	62	60	16	387
	ha	484	12	26 022	888	28 933	5	56 344
10 Nord-du-Québec	n	35	10	170	158	53	7	433
	ha	621	5	88 734	11 553	24 556	9	125 478
11 Gaspésie—Îles-de-la-Madeleine	n	15	23	11	14	7	6	76
	ha	4	72	2	3		0	81
12 Chaudière-Appalaches	n	27	14	19	15	18	2	95
	ha	14	8	8	3	4	0	37
13 Laval	n							0
	ha							0
14 Lanaudière	n	52	33	72	18	41	13	229
	ha	48	24	50	2	12	2	138
15 Laurentides	n	69	37	85	30	64	17	302
	ha	37	7	55	16	37	7	159
16 Montérégie	n	16	7	28	15	9	9	84
	ha	18	31	30	14	7	45	145
17 Centre-du-Québec	n	22	5	15	5	6	4	57
	ha	35	2	16	1	3	1	58
Total	n	627	300	1 258	623	892	189	3 889
	ha	9 048	258	386 671	13 768	278 033	133	687 911

1. La répartition des feux a été faite en fonction du découpage actuel des régions administratives soit les limites des régions administratives de novembre 2006.

3 Protection des forêts québécoises

3.3 Feux de forêt (suite)

A) Zone de protection intensive (suite)

Superficies brûlées en 2001 par les feux de 14 ha et plus selon la nature du territoire et le type de couvert (ha) ¹

03.03.08

	Types de peuplements	Classe d'âge		Régions									
		équienne	inéquienne	01	02	03	04	05	06	07	08	09	
Terrains forestiers productifs (pentes de 0 % à 40 %)	Total				225,1		48,6	42,0			16,2	96,0	
	Résineux	0-10 ans											
		30 ans				18,9			14,9			12,3	
		50 ans				48,2		4,6				1,8	
		70 ans				46,4		29,4					
		90 ans				1,4							
		120 ans				15,9							
			Jin ² (< 80 ans)			3,8		5,1					
			Vin ³ (> 80 ans)										
		Mélangé	0-10 ans			3,7			0,9				19,0
			30 ans			0,1							5,0
			50 ans			27,3		9,5					11,5
			70 ans						0,8				
			90 ans			10,1							
			120 ans										
			Jin (< 80 ans)								2,1		
			Vin (> 80 ans)										
		Feuilleu	0-10 ans			3,9					8,4		10,8
			30 ans			4,1							1,7
			50 ans			0,2							
		70 ans											
		90 ans			2,9								
		120 ans											
		Jin (< 80 ans)						16,8					
		Vin (> 80 ans)						6,8		5,7			
	En voie de régénération				38,1			1,9				33,9	
Terrains forestiers productifs (pentes de 41 % et +)	Total												
	Résineux	0-10 ans											
		30 ans											
		50 ans											
		70 ans											
		90 ans											
		120 ans											
			Jin (< 80 ans)										
			Vin (> 80 ans)										
		Mélangé	0-10 ans										
			30 ans										
			50 ans										
			70 ans										
			90 ans										
			120 ans										
			Jin (< 80 ans)										
			Vin (> 80 ans)										
		Feuilleu	0-10 ans										
			30 ans										
			50 ans										
		70 ans											
		90 ans											
		120 ans											
		Jin (< 80 ans)											
		Vin (> 80 ans)											
	En voie de régénération												
Total					225,1		48,6	42,0		16,2	96,0		

1. Seuls les feux de 14 ha et plus font l'objet d'une cartographie des zones affectées. Ils sont pris en compte dans le présent tableau. Les feux de moins de 14 ha ont affectés environ 510 ha.

2. Jin : Jeune peuplement inéquien.

3. Vin : Vieux peuplement inéquien.

Source : Direction des inventaires forestiers

3 Protection des forêts québécoises

3.3 Feux de forêt (suite)

A) Zone de protection intensive (suite)

Superficies brûlées en 2001 par les feux de 14 ha et plus selon la nature du territoire et le type de couvert (ha) ¹

03.03.08

	Types de peuplements	Classe d'âge		Régions							Total						
		équienne	inéquienne	10	11	12	13	14	15	16		17					
Terrains forestiers productifs (pentes de 0 % à 40 %)	Total			265,2								20,8				714,0	
	Résineux	0-10 ans			0,6												0,6
		30 ans															46,1
		50 ans															54,6
		70 ans			36,3												112,1
		90 ans															1,4
		120 ans			212,6												228,5
				Jin ² (< 80 ans)													8,9
			Vin ³ (> 80 ans)														
	Mêlé	0-10 ans															23,5
		30 ans															5,1
		50 ans											0,1				48,5
		70 ans															0,8
		90 ans															10,1
		120 ans															
				Jin (< 80 ans)													2,1
			Vin (> 80 ans)														
Feuille	0-10 ans											3,7				26,8	
	30 ans											3,9				9,7	
	50 ans											13,2				13,4	
	70 ans																
	90 ans															2,9	
	120 ans																
			Jin (< 80 ans)													16,8	
		Vin (> 80 ans)													12,4		
En voie de régénération				15,6												89,6	
Terrains forestiers productifs (pentes de 41 % et +)	Total																
	Résineux	0-10 ans															
		30 ans															
		50 ans															
		70 ans															
		90 ans															
		120 ans															
				Jin (< 80 ans)													
			Vin (> 80 ans)														
	Mêlé	0-10 ans															
		30 ans															
		50 ans															
		70 ans															
		90 ans															
		120 ans															
				Jin (< 80 ans)													
			Vin (> 80 ans)														
Feuille	0-10 ans																
	30 ans																
	50 ans																
	70 ans																
	90 ans																
	120 ans																
			Jin (< 80 ans)														
		Vin (> 80 ans)															
En voie de régénération																	
Total				265,2								20,8				714,0	

1. Seuls les feux de 14 ha et plus font l'objet d'une cartographie des zones affectées. Ils sont pris en compte dans le présent tableau. Les feux de moins de 14 ha ont affectés environ 510 ha.

2. Jin : Jeune peuplement inéquien.

3. Vin : Vieux peuplement inéquien.

Source : Direction des inventaires forestiers

3 Protection des forêts québécoises

3.3 Feux de forêt (suite)

A) Zone de protection intensive (suite)

Superficies brûlées en 2002 par les feux de 14 ha et plus selon la nature du territoire et le type de couvert (ha) ¹

03.03.08

	Types de peuplements	Classe d'âge	Régions								
			01	02	03	04	05	06	07	08	09
Terrains forestiers productifs (pentes de 0 % à 40 %)	Total		5,8	43 833,5	4,6	28,2				28,7	4 943,5
	Résineux	0-10 ans		4,2						2,2	5,4
		30 ans		1 033,8							114,6
		50 ans		12 261,5		2,2					219,5
		70 ans		3 639,1						0,6	756,9
		90 ans		7 443,7							256,4
		120 ans		16 444,8							3 241,6
	Mélangé	0-10 ans		18,3	4,6	0,9					
		30 ans		262,2		2,7					17,7
		50 ans	5,8	143,1		1,3					
		70 ans		27,0							31,2
		90 ans		193,2						11,8	36,0
		120 ans		113,7						10,5	22,8
	Feuilleux	0-10 ans		23,6		12,5				0,3	3,3
		30 ans		1,4							
		50 ans		5,5		2,4					0,1
		70 ans									
		90 ans		4,8		0,8				3,3	
		120 ans		6,8							10,3
	En voie de régénération			2 206,8		5,4					227,8
Terrains forestiers productifs (pentes de 41 % et +)	Total			132,1		1,6					24,3
	Résineux	0-10 ans									
		30 ans									
		50 ans									
		70 ans				1,0					2,5
		90 ans		20,9							
		120 ans		39,9							21,8
	Mélangé	0-10 ans									
		30 ans		5,9							
		50 ans		6,6							
		70 ans		2,0							
		90 ans		41,5							
		120 ans		9,1							
	Feuilleux	0-10 ans									
		30 ans									
		50 ans		6,3							
		70 ans				0,6					
		90 ans									
		120 ans									
	En voie de régénération										
Total			5,8	43 965,7	4,6	29,9				28,7	4 967,8

1. Seuls les feux de 14 ha et plus font l'objet d'une cartographie des zones affectées. Ils sont pris en compte dans le présent tableau. Les feux de moins de 14 ha ont affectés environ 60,7 ha.

Source : Direction des inventaires forestiers

3 Protection des forêts québécoises

3.3 Feux de forêt (suite)

A) Zone de protection intensive (suite)

Superficies brûlées en 2002 par les feux de 14 ha et plus selon la nature du territoire et le type de couvert (ha) ¹

03.03.08

	Types de peuplements	Classe d'âge	Régions							Total		
			10	11	12	13	14	15	16		17	
Terrains forestiers productifs (pentes de 0 % à 40 %)	Total		61 324,2	15,8					6,3			110 190,7
	Résineux	0-10 ans	932,2									944,0
		30 ans	4 172,8	0,2								5 321,4
		50 ans	8 581,9	1,3								21 066,5
		70 ans	8 920,9									13 317,5
		90 ans	13 860,5	5,3								21 565,9
		120 ans	20 204,5									39 890,9
	Mélangé	0-10 ans	13,9	3,7								41,4
		30 ans	293,2									575,8
		50 ans	443,2	5,4					3,5			602,2
		70 ans	361,4									419,5
		90 ans	360,5									601,5
		120 ans	171,7									318,7
	Feuilleux	0-10 ans	9,5									49,1
		30 ans										1,4
		50 ans	46,8									54,8
		70 ans	66,4									66,4
	90 ans	18,0						2,9			29,8	
	120 ans	0,9									18,0	
En voie de régénération			2 866,0									5 305,9
Terrains forestiers productifs (pentes de 41 % et +)	Total		249,5									407,5
	Résineux	0-10 ans										
		30 ans										
		50 ans	6,2									6,2
		70 ans	14,9									18,5
		90 ans	48,5									69,3
		120 ans	65,4									127,1
	Mélangé	0-10 ans										
		30 ans	8,2									14,1
		50 ans										6,6
		70 ans	29,1									31,1
		90 ans	25,6									67,1
		120 ans	23,5									32,5
	Feuilleux	0-10 ans										
		30 ans										
		50 ans										6,3
		70 ans	22,8									23,4
	90 ans	5,3									5,3	
	120 ans											
En voie de régénération												
Total			61 573,7	15,8					6,3			110 598,2

1. Seuls les feux de 14 ha et plus font l'objet d'une cartographie des zones affectées. Ils sont pris en compte dans le présent tableau. Les feux de moins de 14 ha ont affectés environ 60,7 ha.

Source : Direction des inventaires forestiers

3 Protection des forêts québécoises

3.3 Feux de forêt (suite)

A) Zone de protection intensive (suite)

Superficies brûlées en 2003 par les feux de 14 ha et plus selon la nature du territoire et le type de couvert (ha) ¹

03.03.08

	Types de peuplements	Classe d'âge	Régions									
			01	02	03	04	05	06	07	08	09	
Terrains forestiers productifs (pentes de 0 % à 40 %)	Total			6 639,4	8,0	477,6				16,6	49,1	816,5
	Résineux	0-10 ans		333,3						3,5		
		30 ans		1 094,7								6,6
		50 ans		1 055,4	5,2	6,0						56,6
		70 ans		197,5		16,1					19,9	1,9
		90 ans		781,6		54,2				13,1		538,7
		120 ans		152,6		2,6					8,7	204,0
	Mélangé	0-10 ans		98,2		15,9						
		30 ans		492,7	2,9							
		50 ans		221,3		6,9					2,7	
		70 ans		175,6		28,0					1,2	
		90 ans		146,3		113,8						
		120 ans		39,0		39,5						
	Feuilleu	0-10 ans		104,9								6,2
		30 ans		81,9								
		50 ans		53,9		7,7					9,8	
		70 ans		160,4		35,1						
		90 ans		146,2		20,1						
		120 ans		9,0		128,0						
	En voie de régénération			1 295,0		3,7					0,6	8,7
Terrains forestiers productifs (pentes de 41 % et +)	Total											143,3
	Résineux	0-10 ans										
		30 ans										
		50 ans										11,3
		70 ans										
		90 ans										86,4
		120 ans										45,6
	Mélangé	0-10 ans										
		30 ans										
		50 ans										
		70 ans										
		90 ans										
		120 ans										
	Feuilleu	0-10 ans										
		30 ans										
		50 ans										
		70 ans										
		90 ans										
		120 ans										
	En voie de régénération											
Total				6 639,4	8,0	477,6				16,6	49,1	959,7

1. Seuls les feux de 14 ha et plus font l'objet d'une cartographie des zones affectées. Ils sont pris en compte dans le présent tableau. Les feux de moins de 14 ha ont affectés environ 214,8 ha.

Source : Direction des inventaires forestiers

3 Protection des forêts québécoises

3.3 Feux de forêt (suite)

A) Zone de protection intensive (suite)

Superficies brûlées en 2003 par les feux de 14 ha et plus selon la nature du territoire et le type de couvert (ha) ¹

03.03.08

	Types de peuplements	Classe d'âge	Régions							Total				
			10	11	12	13	14	15	16		17			
Terrains forestiers productifs (pentes de 0 % à 40 %)	Total		140,5					15,8				29,5	8 193,0	
	Résineux	0-10 ans	6,0											342,8
		30 ans												1 101,4
		50 ans	12,9											1 136,1
		70 ans	1,3											236,6
		90 ans	39,7											1 427,2
		120 ans	41,8											409,7
	Mélangé	0-10 ans	4,6											118,7
		30 ans												495,5
		50 ans						2,8						233,8
		70 ans												204,9
		90 ans												260,1
		120 ans												78,5
	Feuilleux	0-10 ans	2,6						2,9					116,5
		30 ans										3,6		85,4
		50 ans							10,1				1,1	82,6
		70 ans												195,5
90 ans													166,3	
120 ans													136,9	
En voie de régénération		31,7									24,8	1 364,5		
Terrains forestiers productifs (pentes de 41 % et +)	Total												143,3	
	Résineux	0-10 ans												
		30 ans												
		50 ans												11,3
		70 ans												
		90 ans												86,4
		120 ans												45,6
	Mélangé	0-10 ans												
		30 ans												
		50 ans												
		70 ans												
		90 ans												
		120 ans												
	Feuilleux	0-10 ans												
		30 ans												
		50 ans												
		70 ans												
		90 ans												
		120 ans												
	En voie de régénération													
Total			140,5					15,8				29,5	8 336,3	

1. Seuls les feux de 14 ha et plus font l'objet d'une cartographie des zones affectées. Ils sont pris en compte dans le présent tableau. Les feux de moins de 14 ha ont affectés environ 214,8 ha.

Source : Direction des inventaires forestiers

3 Protection des forêts québécoises

3.4 Feux de forêt (suite)

A) Zone de protection intensive (suite)

Partage des coûts de la protection des forêts contre le feu

03.03.09

	2004 ¹			2005 ¹			2006 ¹			2007 ^{1,2}			2008 ^{1,2}			
	Orga- nisation	Extinction	Total	Orga- nisation	Extinction	Total	Orga- nisation	Extinction	Total	Orga- nisation	Extinction	Total	Orga- nisation	Extinction	Total	
État	(M\$)	31,57	1,83	33,40	33,21	42,13	75,34	31,41	12,31	43,72	30,15	62,84	92,99	30,59	4,97	35,56
	(%)	66,61	58,66	66,12	66,09	59,72	62,37	66,65	59,82	64,57	66,91	98,57	85,46	66,76	99,80	166,56
Industrie et propriétaires privés (boisés > 800 ha)	(M\$)	15,82	1,22	17,04	17,04	28,41	45,45	15,72	8,23	23,95	14,91	0,00	14,91	15,23		15,23
	(%)	33,39	39,11	33,74	33,91	40,27	37,63	33,35	39,99	35,37	33,09	0,00	13,70	33,24	0,00	33,24
Autres	(M\$)		0,07	0,07		0,00	0,00		0,04	0,04		0,91	0,91		0,01	0,01
	(%)		2,23	0,14		0,01	0,00		0,19	0,06		1,43	0,84		0,20	0,20
Total	(M\$)	47,40	3,12	50,52	50,25	70,54	120,79	47,13	20,58	67,71	45,06	63,75	108,81	45,82	4,98	50,80

1. Depuis 1995, la part de l'État dans la protection contre les feux de forêts a augmenté en raison de sa participation à l'acquisition de CL-415 (81,6% du total).

Sans cette participation, la contribution de l'État aurait été de 59,92 % en 2004, de 59,73 % en 2005, de 59,67 % en 2006, de 59,84 % en 2007 et de 59,81 % en 2008

2. Suite aux mesures annoncées le 20 octobre 2006 par le gouvernement visant à bonifier les stratégies d'investissement sylvicoles pour soutenir l'industrie forestière, le taux de remboursement des dépenses de suppression par le gouvernement est fixé à 100% pour la période du 1 avril 2007 au 31 mars 2009 (Décret 225-2007 du 12 mars 2007)

3 Protection des forêts québécoises

3.3 Feux de forêt (suite)

B) Zone de protection restreinte ¹

Nombre de feux

(N^{bre}) 03.03.10

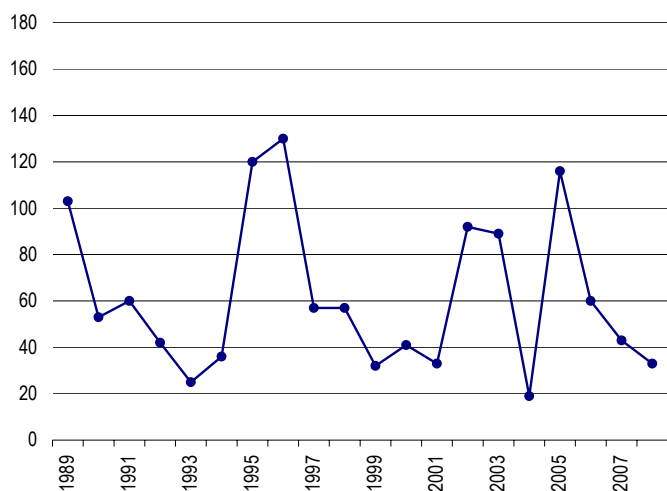

Superficies dévastées

(1 000 ha) 03.03.11

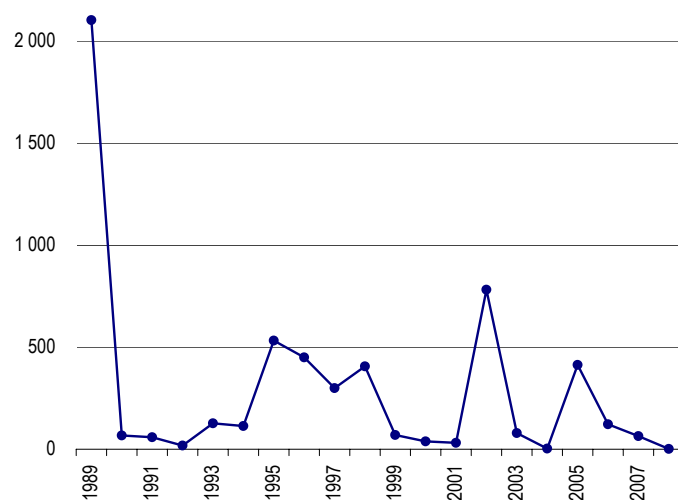

1. Zone de protection restreinte : territoires situés à l'extérieur de la zone de protection intensive.

Protection restreinte : aucune protection systématique, mais interventions ponctuelles, lorsque le feu menace des personnes, des propriétés ou des réserves forestières.

3 Protection des forêts québécoises

3.3 Feux de forêt (suite)

B) Zone de protection restreinte ¹

Nombre de feux

03.03.10 (g)

Années	Nombre de feux
1987	33
1988	65
1989	103
1990	53
1991	60
1992	42
1993	25
1994	36
1995	120
1996	130
1997	57
1998	57
1999	32
2000	41
2001	33
2002	92
2003	89
2004	19
2005	116
2006	60
2007	43
2008	33

1. Zone de protection restreinte : territoires situés à l'extérieur de la zone de protection intensive.

Protection restreinte : aucune protection systématique, mais interventions ponctuelles, lorsque le feu menace des personnes, des propriétés ou des réserves forestières.

3 Protection des forêts québécoises

3.3 Feux de forêt (suite)

B) Zone de protection restreinte ¹

03.03.11 (g)

Superficies dévastées

Années	Superficies (1 000 ha)
1987	15,90
1988	268,58
1989	2 103,02
1990	67,28
1991	58,44
1992	17,67
1993	127,25
1994	113,86
1995	532,15
1996	450,36
1997	299,33
1998	406,46
1999	69,94
2000	38,41
2001	31,71
2002	781,31
2003	78,81
2004	2,79
2005	413,46
2006	122,58
2007	64,65
2008	1,35

1. Zone de protection restreinte : territoires situés à l'extérieur de la zone de protection intensive.

Protection restreinte : aucune protection systématique, mais interventions ponctuelles, lorsque le feu menace des personnes, des propriétés ou des réserves forestières.

3 Protection des forêts québécoises

3.4 Feux de forêt (suite)

B) Zone de protection restreinte (suite)

Partage des coûts de la protection des forêts contre le feu

03.03.12

	2004			2005			2006 ¹			2007 ¹			2008 ²		
	Frais généraux	Frais d'extinction	Total	Frais généraux	Frais d'extinction	Total	Frais généraux	Frais d'extinction	Total	Frais généraux	Frais d'extinction	Total	Frais généraux	Frais d'extinction	Total
État (\$)	183 624	148 333	331 957	193 684	423 952	617 636	194 083	61 251	255 334	215 874	594 161	810 035	41 431	63 750	105 181
(%)	31,59	82,23	43,58	32,18	45,19	40,11	31,64	36,75	32,85	30,79	95,80	61,31	5,74	100,00	13,39
Autres (\$)	397 700	32 061	429 761	408 251	514 138	922 389	416 462	105 406	521 868	485 158	26 062	511 220	680 075	0	680 075
(%)	68,41	17,77	56,42	67,82	54,81	59,89	67,89	63,25	67,15	69,21	4,20	38,69	94,26	0,00	86,61
Total (\$)	581 324	180 394	761 718	601 935	938 090	1 540 025	613 479	166 657	777 202	701 032	620 223	1 321 255	721 506	63 750	785 256

1. Les frais généraux sont les frais engagés pour le projet Baie-James, Îles de la Madeleine et Île d'Anticosti

2. Les frais généraux sont les frais engagés pour le projet Îles de la Madeleine et Île d'Anticosti. En 2008, le MRNF s'est retiré en début de saison de l'entente Baie-James.

Seuls les frais de janvier à mars 2008 ont été payés soit 35 861\$

4 Aménagement durable des forêts du Québec

4.0 Points saillants

Les critères d'aménagement durable des forêts

04.00.01

- 1 - Conservation de la diversité biologique
- 2 - Maintien et amélioration de l'état et de la productivité des écosystèmes forestiers
- 3 - Conservation des sols et de l'eau
- 4 - Maintien de l'apport des écosystèmes forestiers aux grands cycles écologiques
- 5 - Maintien des avantages socio-économiques multiples que les forêts procurent à la société
- 6 - Prise en compte, dans les choix de développement, des valeurs et des besoins exprimés par les populations concernées

Superficie des aires protégées selon les domaines de végétation (km²)

Érablière à caryer cordiforme	925
Érablière à tilleul	1 006
Érablière à bouleau jaune	4 580
Sapinière à bouleau jaune	4 917
Sapinière à bouleau blanc	7 234
Pessière à mousses	33 945
Pessière à lichens	18 245
Toundra forestière	15 539
Toundra arctique arbustive	7 753
Toundra arctique herbacée	1 624
Eaux du Saint-Laurent, des baies James, d'Hudson et d'Ungava et du détroit d'Hudson	4 314
Total	100 082

Liste des espèces végétales désignées menacées ou vulnérables

Ail des bois
Aplectrelle d'hiver
Arisème dragon
Asclépiade tubéreuse variété de l'intérieur
Aspidote touffue
Aster à rameaux étalés
Athyrie alpestre
Carex faux-lupulina
Corallorhize d'automne variété de Pringle
Corème de Conrad
Cypripède tête-de-bélier
Doradille des murailles
Floerkée fausse-proserpinie
Gaylussaquier nain variété de Bigelow
Ginseng à cinq folioles
Hélianthe à feuilles étalées
Lézardelle penchée
Muhlenbergie ténue variété ténue
Onosmodie velue variété hispide
Orme liège
Pin rigide
Phégoptère à hexagones
Podophylle pelté
Polémoine de Van Brunt
Ptérospore à fleurs d'andromède
Renouée de Douglas sous-espèce de Douglas
Séneçon à feuilles obovales
Sumac aromatique variété aromatique
Thélyptère simulatrice
Valériane des tourbières
Woodsie à lobes arrondis sous-espèces à lobes arrondis

Nombre d'espèces animales susceptibles d'être désignées menacées ou vulnérables

Poissons	2
Amphibiens	5
Tortues	2
Reptiles	3
Oiseaux	6
Mammifères	12

4 Aménagement durable des forêts du Québec

4.1 Critères de l'aménagement durable des forêts

04.01.01

L'aménagement durable des forêts vise « à maintenir et à améliorer la santé à long terme des écosystèmes forestiers, tout en assurant aux générations actuelles et futures de bonnes perspectives écologiques, économiques, sociales et culturelles » (Conseil canadien des ministres des forêts, 1992).

Le ministère des Ressources naturelles et de la Faune (MRNF) a pour mission de favoriser la connaissance et la mise en valeur du territoire et des ressources naturelles dans une perspective d'aménagement durable des forêts au bénéfice de la population. Il souscrit donc aux valeurs qui lui sont associées, lesquelles sont enchâssées dans la disposition préliminaire de la loi sous la forme des six critères de l'aménagement durable. Ces critères proviennent des travaux du Processus de Montréal, un groupe de travail formé de douze pays, y compris le Canada, ainsi que du Conseil canadien des ministres des forêts (CCMF) dont fait partie le MRNF.

Au Québec, le MRNF est à mettre en œuvre un suivi des critères et indicateurs de l'aménagement durable des forêts. Ce suivi s'appuie sur les valeurs environnementales, sociales et économiques qui doivent être associées à la mise en valeur des ressources forestières et à leur conservation. Il vise principalement trois objectifs, soit :

- Établir un juste portrait de l'état et de l'évolution de la forêt québécoise au regard des critères de l'aménagement durable des forêts;
- Fournir aux gestionnaires des outils d'analyse qui leur permettent de vérifier si les pratiques forestières contribuent à l'aménagement durable des forêts et d'établir, s'il a lieu, des mesures d'amélioration;
- Informer le public de l'état des forêts et des progrès réalisés au Québec en matière d'aménagement durable des forêts.

Les six critères de l'aménagement durable des forêts

- 1- Conservation de la diversité biologique
- 2- Maintien et amélioration de l'état et de la productivité des écosystèmes forestiers
- 3- Conservation des sols et de l'eau
- 4- Maintien de l'apport des écosystèmes forestiers aux grands cycles écologiques
- 5- Maintien des avantages socio-économiques multiples que les forêts procurent à la société
- 6- Prise en compte, dans les choix de développement, des valeurs et des besoins exprimés par les populations concernées

4 Aménagement durable des forêts du Québec

4.2 Biodiversité du milieu forestier

Superficie (km²) d'aires protégées¹ dans chaque domaine bioclimatique, selon les catégories de l'UICN²

04.02.01

Domaines de végétation	Catégories de l'UICN ³							Superficie du domaine	% protégé
	I a	II	III	IV	VI	N/D	Total		
Érablière à caryer cordiforme	14	82	53	23	740	12	925	14 510	6,37
Érablière à tilleul	60	460	78	235	172	1	1 006	30 070	3,35
Érablière à bouleau jaune	88	2 259	1 301	909	20	2	4 580	65 580	6,98
Sapinière à bouleau jaune	50	988	2 804	773	301		4 917	98 591	4,99
Sapinière à bouleau blanc	439	2 951	3 012	521	311		7 234	138 937	5,21
Pessière à mousses	843		32 772		329		33 945	439 466	7,72
Pessière à lichens		1	10 022			8 222	18 245	296 320	6,16
Toundra forestière		15 539					15 539	213 430	7,28
Toundra arctique arbustive		7 753					7 753	194 500	3,99
Toundra arctique herbacée		1 270				354	1 624	37 581	4,32
Eaux du Saint-Laurent, baies James, baie d'Hudson et d'Ungava et détroit d'Hudson	119	1 295	385	3	2 337	174	4 314	138 941	3,10
Total	1 614	32 598	50 429	2 464	4 211	8 765	100 081	1 667 441	6,00

1. Juillet 2008, chiffres obtenus à partir des données fournies par le ministère du Développement durable, de l'Environnement et des Parcs (MDDEP).

2. UICN : Union internationale pour la conservation de la nature.

3. Catégories de l'UICN :

Catégorie I a : Réserve naturelle intégrale.

Catégorie II : Parc national.

Catégorie III : Monument naturel/élément naturel marquant.

Catégorie IV : Aire gérée pour les habitats et les espèces.

Catégorie V : Paysage terrestre ou marin protégé.

Catégorie VI : Aire protégée de ressources gérées.

Catégorie N/D : Non déterminé (réserves de biodiversité).

4 Aménagement durable des forêts du Québec

4.2 Biodiversité du milieu forestier (suite)

Nombre et superficies des écosystèmes forestiers exceptionnels (EFE) selon les régions administratives ¹

04.02.02

A) Forêt publique

Régions administratives		01	02	03	04	05	06	07	08	09	10	11	12	13	14	15	16	17	Total
EFE validés ²																			
Nombre	- rare	14	5	7	1	6		5	14	10	4	9	6		1	6	2	2	92
	- refuge	6				4		15	3	1		13	1		1	9	21	2	76
	- ancien	9	17	19	2	1		17	44	22	15	14	5		9	22	2		198
	Total	29	22	26	3	11		37	61	33	19	36	12		11	37	25	4	366
Superficie (ha)	- rare	896	249	3123	179	853		153	620	1173	142	1840	142		23	102	10	189	9 694
	- refuge	470				530		1137	40	20		716	12		180	420	565	34	4 124
	- ancien	1082	7086	3268	184	41		2816	6116	8745	5730	6222	499		1126	2833	48		45 796
	Total	2 448	7 335	6 391	363	1 424		4 106	6 776	9 938	5 872	8 778	653		1 329	3 355	623	223	59 614
EFE protégés légalement ³																			
Nombre	- rare	11	4	4		3		5	6	9	1	9	4			6	2	2	66
	- refuge	6				2		14	2	1		11	1		1	9	21	2	70
	- ancien	7	11	13		1		15	30	11	9	13	5		1	14	2		132
	Total	24	15	17		6		34	38	21	10	33	10		2	29	25	4	268
Superficie (ha)	- rare	839	227	3038		660		153	226	391	39	1840	82			102	10	189	7 796
	- refuge	470				447		1060	11	20		470	12		180	420	565	34	3 689
	- ancien	1010	4739	2918		41		2629	3900	6300	3914	6199	499		128	1455	48		33 780
	Total	2 319	4 966	5 956		1 148		3 842	4 137	6 711	3 953	8 509	593		308	1 977	623	223	45 265

1. Données mises à jour le 28 octobre 2008.

2. EFE validés : Écosystèmes forestiers exceptionnels validés par le MRNF (avec ou sans statut de protection)

3. EFE protégés légalement : écosystèmes forestiers exceptionnels classés au sens de la Loi sur les forêts ou protégés en vertu d'autres lois

Nombre et superficies des écosystèmes forestiers exceptionnels (EFE) selon les régions administratives ¹

04.02.03

B) Forêt privée

Régions administratives		01	02	03	04	05	06	07	08	09	10	11	12	13	14	15	16	17	Total
EFE proposés ²																			
Nombre	- rare	12	2	3	3	6	8	5		1		1	3	2	1	4	14	4	69
	- refuge	9	2	5		47	10	38	5			7	13	11	8	14	71	6	246
	- ancien	2	1	1	1	7		5						3	1		7	12	40
	Total	23	5	9	4	60	18	48	5	1		8	19	14	9	25	97	10	355
Superficie (ha)	- rare	244	51	51	408	31	80	214		16		46	181	14	4	20	379	65	1 804
	- refuge	161	18	346		1807	367	1359	142			182	963	212	222	459	3218	96	9 552
	- ancien	16	28	102	3	125		70					45	9		206	401		1 005
	Total	421	97	499	411	1 963	447	1 643	142	16		228	1 189	235	226	685	3 998	161	12 361
EFE validés ²																			
Nombre	- rare			1		1	7										3	2	14
	- refuge						8	2						4		2	11		27
	- ancien			1		1								1			2		5
	Total			2		2	15	2						5		2	16	2	46
Superficie (ha)	- rare			7		10	65										42	35	159
	- refuge						326	106						30		82	550		1 094
	- ancien			102		13								9		237			361
	Total			109		23	391	106						39		82	829	35	1 614

1. Données mises à jour le 28 octobre 2008.

2. EFE validés : Écosystèmes forestiers exceptionnels validés par le MRNF (avec ou sans statut de protection)

3. EFE protégés : Écosystèmes forestiers exceptionnels protégés par les municipalités et les institutions scolaires en vertu de la charte d'organismes privés de conservation ou au sein de réserves naturelles privées

4 Aménagement durable des forêts du Québec

4.2 Biodiversité du milieu forestier (suite)

Situation des espèces végétales

04.02.04

Dans l'ensemble du territoire	Plantes herbacées	Arbustes	Arbres	Total
Nombre d'espèces de végétaux vasculaires	2 454 (87,6 %)	258 (9,2 %)	88 (3,1 %)	2 800
Nombre d'espèces susceptibles d'être désignées menacées et vulnérables	297 (89,2 %)	22 (6,6 %)	14 (4,2 %)	333
Nombre d'espèces désignées menacées ou vulnérables	53 (89,8 %)	4 (6,8 %)	2 (3,4 %)	59
Dans le milieu forestier	Plantes herbacées	Arbustes	Arbres	Total
Nombre d'espèces de végétaux vasculaires ¹	2 076
Nombre d'espèces susceptibles d'être désignées menacées ou vulnérables ²	231 (88,2 %)	19 (7,3 %)	12 (4,6 %)	262
Nombre d'espèces désignées menacées ou vulnérables ²	39 (88,6 %)	3 (6,8 %)	2 (4,5 %)	44

1. Nombre approximatif d'espèces en considérant que la proportion d'espèces associées au milieu forestier dans l'ensemble de la flore du Québec est la même que celle dans les espèces menacées ou vulnérables.

2. Espèces pouvant être affectées par des activités d'aménagement forestier

Note : Données tirées du document : Labrecque J., G. Lavoie et B. Tardif 2008. Les plantes vasculaires menacées ou vulnérables du Québec, 3^e édition.

4 Aménagement durable des forêts du Québec

4.2 Biodiversité du milieu forestier (suite)

Liste des espèces végétales désignées menacées ou vulnérables dans le milieu forestier québécois ¹

04.02.05

Espèces	Distribution	Habitat
Ail des bois <i>Allium tricoccum</i> Aiton	Tout le sud du Québec : Outaouais, région de Montréal, Laurentides, Lanaudière, Montérégie, Estrie, Chaudière-Appalaches, Mauricie, Centre-du-Québec et Capitale-Nationale	Érabières riches et humides, souvent au milieu ou au bas des pentes, et dépôts alluvionnaires
Aplectrelle d'hiver <i>Aplectrum hyemale</i> (Muhlenberg ex Willdenow) Nuttall	Sud du Québec : les deux populations connues croissent au sud-est de Montréal, plus précisément à Saint-Grégoire et à l'ouest de Saint-Armand	Érabières à érables à sucre et à caryers cordiformes
Arisème dragon <i>Arisaema dracontium</i> (Linnaeus) Schott	Sud du Québec : îles du fleuve Saint-Laurent	Plaines de débordement où croissent des érables argentés et des frênes rouges
Asclépiade tubéreuse variété de l'intérieur <i>Asclepias tuberosa</i> Linné var. <i>interior</i> (Woodson) Shinnars	Sud du Québec : Outaouais et Laurentides	Arbustives de rivage calcaire et alvars
Aspidote touffue <i>Aspidotis densa</i> (Brackenridge in Wilkes) Lellinger	Est du Québec : Chaudière-Appalaches et Gaspésie	Escarpe et pente forte en présence d'un couvert forestier ouvert ou absent sur substrat ultramafique riche en olivine
Aster à rameaux étalés <i>Eurybia divaricata</i> (Linné) Nesom	Sud du Québec : Montérégie	Érabières à bouleau jaune, à frêne d'Amérique ou à hêtre à grande feuille et prucheraies sur substrat rocheux et sec
Athyrie alpestre <i>Athyrium alpestre</i> (Hoppe) Clairville subsp. <i>americanum</i> (Butters) Lellinger	Est du Québec : Gaspésie, Bas Saint-Laurent et les Mont-Groulx	Dans les trouées de pessière, prairies, talus d'éboulis, combes à neige et bords des ruisseaux en milieux alpins et subalpins
Carex faux-lupulina <i>Carex lupuliformis</i> Sartwell	Sud du Québec : rivière Richelieu et île de Carillon	Peuplements ouverts à saules noirs et érables argentés
Corallorhize d'automne variété de Pringle <i>Corallorhiza odorhiza</i> (Willdenow) Poiret var. <i>Pringlei</i> (Greenman) Freudenstein	Sud du Québec : la seule population connue a été répertoriée dans le Parc d'Oka	Hétraie ouverte à chênes rouges et érables à sucre Haut d'une pente bien drainée exposée au sud et caractérisée par un sol sablonneux, de type brun podzolique
Corème de Conrad <i>Corema conradii</i> (Torrey) Torrey	Îles-de-la-Madeleine : la Dune du Havre aux Basques, la Dune du Sud, la Dune du Nord et la Pointe de l'Est	Dunes fixées par une végétation arbustive basse et ouvertures dans la pessière-sapinière à lichens
Cypripède tête-de-bélier <i>Cypripedium arietinum</i> R. Brown	Sud, ouest et centre du Québec : Gatineau, Pontiac, Témiscamingue et Capitale-Nationale	Abords des rivages, des clairières et des autres ouvertures dans des forêts résineuses ou mixtes, d'âges variés, semi-ouvertes ou partiellement ouvertes
Doradille des murailles <i>Asplenium ruta-muraria</i> Linné	Sud du Québec : Montérégie	Escarpe calcaire sous couvert forestier, dominé par le thuya occidental, le chêne rouge, l'érable à sucre et l'ostryer de Virginie
Floerkée fausse-proserpinie <i>Floerkea proserpinacoides</i> Willdenow	Sud et centre du Québec : région de Montréal, Montérégie et Chaudière-Appalaches	Forêts partiellement ouvertes, dominées par le tilleul d'Amérique, le vinaigrier, l'orme d'Amérique, le micocoulier et les frênes.
Gaylussaquier nain variété de Bigelow <i>Gaylussacia dumosa</i> (Andrews) Torrey & A. Gray Var. <i>bigeloviana</i> Fernald	Est du Québec : Îles-de-la-Madeleine, Gaspésie et Bas-Saint-Laurent	Exclusif aux tourbières ombrotrophes. Des éricacées et des sphaignes dominent le couvert végétal de ces tourbières parsemées de bosquets denses d'épinette noire et de mélèzes isolés
Ginseng à cinq folioles <i>Panax quinquefolius</i> Linné	Sud et centre du Québec : Outaouais, Montérégie, Laurentides, Lanaudière, Estrie, Centre-du-Québec et région de la Capitale-Nationale	Érabières à érable à sucre méridionales. Terrains plats ou pentes moyennes à abruptes, sur des sols riches.

1. Outre les espèces énumérées dans le tableau 04.02.05, 13 autres espèces végétales sont désignées menacées ou vulnérables en vertu de la Loi sur les espèces menacées ou vulnérables (règlement sur les espèces floristiques menacées ou vulnérables et leurs habitats) : ce sont l'adiante du Canada (*Adiantum pedatum* Linné), l'arnica de Griscom sous-espèce de Griscom, (*Arnica griscomialis* Fernald ssp. *griscomialis*), l'asaret gingembre (*Asarum canadense* Linné), l'aster d'Anticosti (*Symphyotrichum anticostense*) (Fernald) Nesom), la cardamine carcajou (*Cardamine diphylla*) (Michaux) Wood), la cardamine géante (*Cardamine maxima* (Nuttall) Wood), la carmantine d'Amérique (*Justicia americana* (L.) Vahl.), le lis du Canada (*Lilium canadense* Linné), matteucie fougère-à-l'autruche (*Matteuccia struthiopteris* (L.) Todaro), sanguinaire du Canada (*Sanguinaria canadensis* Linné), trille blanc (*Trillium grandiflorum* (Michaux) Salisbury), uvulaire grande-fleur (*Uvularia grandiflora* Smith), et la verveine simple (*Verbena simplex* Lehmann).

4 Aménagement durable des forêts du Québec

4.2 Biodiversité du milieu forestier (suite)

04.02.05

Liste des espèces végétales désignées menacées ou vulnérables dans le milieu forestier québécois ¹

Espèces	Distribution	Habitat
Hélianthe à feuilles étalées <i>Helianthus divaricatus</i> Linnaeus	Sud-ouest du Québec : toutes les populations poussent à l'ouest de Hull, dans la vallée de la rivière des Outaouais	Chênaies à chênes blancs et rouges ouvertes ou non
Lézardelle penchée <i>Saururus cernuus</i> Linné	Sud et centre du Québec : région de Montréal, Laurentides, Lanaudière, Montérégie, Centre-du-Québec	Marais et marécages boisés en bordure des cours d'eau Peuplement dominé principalement par l'érable à sucre, les frênes et l'orme d'Amérique
Muhlenbergie ténue variété ténue <i>Muhlenbergia tenuiflora</i> (Willdenow) Britton, Sterns & Poggenburg var. <i>tenuiflora</i>	Sud du Québec : Outaouais, Montérégie	Forêt feuillue semi-ouverte; escarpements calcaires
Onosmodie velue variété hispide <i>Onosmodium bejariense</i> DeCandolle ex A. DeCandolle var. <i>hip</i>	Sud du Québec : région de Montréal	Arbustaire basse et fermée sur sol rocailleux ou rocheux, rivage calcaire
Orme liège <i>Ulmus thomasii</i> Sargent	Sud du Québec : région de Montréal, Outaouais, Laurentides, Lanaudière, Montérégie	Espèce arborescente, en compagnie de l'érable à sucre et l'orme d'Amérique
Pin rigide <i>Pinus rigida</i> Miller	Sud du Québec : Montérégie	Espèce arborescente, de milieux rocheux ou sablonneux ouverts et secs
Phégoptère à hexagones <i>Phlegopteris hexagonoptera</i> (Michaux) Fée	Sud du Québec : Montérégie, région de Montréal et des Laurentides	Érablières à érable à sucre matures et pentes boisées à sol riche souvent rocheux
Podophylle pelté <i>Podophyllum peltatum</i> Linnaeus	Sud du Québec et à l'ouest de Trois-Rivières	Généralement à la lisière des forêts de feuillus riche qui renferment notamment des espèces d'érables
Polémoine de Van Brunt <i>Polemonium vanbruntiae</i> Britton	Centre-sud du Québec : Les seules populations connues ont été repérées en Estrie et dans le Centre-du-Québec	Peuplements ouverts à saules et aulnes
Ptérospore à fleurs d'andromède <i>Pterospora andromedea</i> Nuttall	Québec : Outaouais, Témiscamingue, Charlevoix Bas-Saint-Laurent et Gaspésie	Forêts dominées par le pin blanc et le cèdre, sur sol mince, sec et calcaire
Renouée de Douglas sous-espèce de Douglas <i>Polygonum douglasii</i> Greene ssp. <i>douglasii</i>	Sud-ouest du Québec : toutes les populations connues poussent à l'ouest de Hull	Sommets dénudés ou dans des chénaies ouvertes implantées sur des pentes très fortes exposées sud, sud-ouest
Séneçon à feuilles obovales <i>Packera obovata</i> (Muhlenberg ex Willdenow) W.A. Weber & A. Löve	Sud du Québec : Estrie	Dans les ouvertures de forêts feuillues ou de chénaies Flancs de collines ou de rivage sur substrat calcaire
Sumac aromatique variété aromatique <i>Rhus aromatica</i> Aiton var. <i>aromatica</i>	Sud-ouest du Québec : toutes les populations connues croissent à l'ouest de la rivière Gatineau	Sites secs, sableux ou rocheux dans des chénaies ouvertes ou semi-ouvertes (chénes blancs et chénes rouges)
Thélyptère simulatrice <i>Thelypteris simulata</i> (Davenport) Nieuwland	Sud du Québec : Montérégie	Sous-bois d'érablières à érable rouge ou de pessières noires à mélèze et érable rouge sur tourbe mal drainée
Valériane des tourbières <i>Valeriana uliginosa</i> (Torrey & A. Gray) Rydberg	Québec : Estrie, Chaudière-Appalaches, Portneuf, Bas-Saint-Laurent et Gaspésie	Tourbières minérotrophes et ouvertures de cédrières ou de mélézins à sphagnum
Woodsie à lobes arrondis sous-espèce à lobes arrondis <i>Woodsia obtusa</i> (Sprengel) Torrey	Sud du Québec : Outaouais, Montérégie	En milieu ouvert ou dans des érablières à sucre peu denses accompagnées de chêne rouge, de chêne blanc, de frêne d'Amérique et d'ostryer de Virginie. Escarpements rocheux de nature calcaire

1. Outre les espèces énumérées dans le tableau 04.02.05, 13 autres espèces végétales sont désignées menacées ou vulnérables en vertu de la **Loi sur les espèces menacées ou vulnérables (règlement sur les espèces floristiques menacées ou vulnérables et leurs habitats)** ; ce sont l'adiante du Canada (*Adiantum pedatum* Linné), l'arnica de Grison sous-espèce de Grison, (Arnica grisonii Fernald ssp. grisonii), l'asaret gingembre (*Asarum canadense* Linné), l'aster d'Anticosti (*Symphyotrichum anticostense*) (Fernald) Nesom), la cardamine carcajou (*Cardamine diphylla*) (Michaux) Wood), la cardamine géante (*Cardamine maxima* (Nuttall) Wood), la carmantine d'Amérique (*Justicia Americana* (L.) Vahl.), le lis du Canada (*Lilium canadense* Linné), matteucie fougère-à-l'autruche (*Matteuccia struthiopteris* (L.) Todaro), sanguinaire du Canada (*Sanguinaria canadensis* Linné), trille blanc (*Trillium grandiflorum* (Michaux) Salisbury), uvulaire grande-fleur (*Uvularia grandiflora* Smith), et la verveine simple (*verbena simplex* Lehmann).

4 Aménagement durable des forêts du Québec

4.2 Biodiversité du milieu forestier (suite)

Nombre et répartition des espèces par groupes de vertébrés ¹

04.02.06

	Poissons ²	Amphibiens	Tortues	Reptiles	Oiseaux	Mammifères	Total
Nombre total d'espèces	202	21	8	8	326	89	654
Nombre d'espèces disparues	1	---	---	---	4	1	6
Nombre d'espèces dans le milieu forestier	82	19	4	5	220	64	394
Nombre d'espèces susceptibles d'être désignées menacées et vulnérables ³	18	6	4	6	14	19	67
Nombre d'espèces susceptibles d'être désignées menacées ou vulnérables dans le milieu forestier	2	5	2	3	6	12	30
Nombre d'espèces désignées menacées ou vulnérables dans le milieu forestier ⁴	0	1	1	0	3	3	8

1. Données actualisées, octobre 2008.

2. Le groupe des Poissons inclut les quatre classes suivantes: les myxines, les lamproies, les poissons cartilagineux et les poissons osseux

3. Liste de la **Gazette officielle du Québec** du 11 octobre 2006, p. 4840.

4. **Gazette officielle du Québec** du 16 février 2005, p. 705.

Sources : Ministère des Ressources naturelles et de la Faune, Direction de l'environnement et de la protection des forêts et Direction du développement de la faune

4 Aménagement durable des forêts du Québec

4.2 Biodiversité du milieu forestier (suite)

Espèces animales susceptibles d'être désignées menacées ou vulnérables dans le milieu forestier ¹

04.02.07

Poissons	Amphibiens	Tortues	Reptiles	Oiseaux	Mammifères
Barbotte des rapides	Salamandre sombre du Nord	Tortue musquée	Couleuvre tachetée	Arlequin plongeur	Musaraigne de Gaspé
Ombre chevalier oquassa	Salamandre sombre des montagnes	Tortue mouchetée	Couleuvre d'eau	Garrot d'Islande	Chauve-souris argentée
	Salamandre à quatre orteils		Couleuvre à collier	Pic à tête rouge	Pipistrelle de l'Est
	Salamandre pourpre			Grive de Bicknell	Chauve-souris rousse
	Grenouille des marais			Paruline à ailes dorées	Chauve-souris cendrée
				Paruline azurée	Chauve-souris pygmée de l'Est
					Petit polatouche
					Campagnol-lemming de Cooper
					Campagnol sylvestre
					Campagnol des rochers
					Belette pygmée
					Couguar

1. Données actualisées en octobre 2008.

Sources : Ministère des Ressources naturelles et de la Faune, Direction de l'environnement et de la protection des forêts,
Gazette officielle du Québec du 11 octobre 2006, p. 4840.

Espèces animales désignées menacées ou vulnérables dans le milieu forestier

04.02.08

Poissons	Amphibiens	Tortues	Reptiles	Oiseaux	Mammifères
	Rainette faux-grillon de l'Ouest	Tortue des bois		Pygargue à tête blanche	Carcajou
				Aigle royal	Caribou des bois, pop. Gaspésie
				Faucon pèlerin	Caribou des bois, écotype forestier

Source : *Gazette officielle du Québec* du 16 février 2005, p. 705.

5 Aménagement forestier

5.0 Points saillants

05.00.01

Possibilité forestière québécoise ('000 m³)

(31 mars 2007)	
Possibilité des forêts publiques (aires communes) (résineux : 69,2 %, feuillus : 30,8 %)	35 199,4
Possibilité dans les forêts privées (agences régionales) (résineux : 46,4 %, feuillus : 53,6 %)	11 968,8
Volumes conjoncturels (résineux : 36,9 %, feuillus : 63,1 %)	651,6
Total	47 819,8

Superficies considérées pour le calcul de la possibilité forestière au Québec ('000 ha)

(31 mars 2007)	
Forêts publiques productives ¹ - CAAF et CtAF - CvAF	29 891,8 1 374,0
Forêts privées productives ¹ (agences régionales)	6 624,6
Total	37 890,3

1. Pentes de 0 % à 40 %.

Volumes de bois attribués dans les forêts publiques québécoises ('000 m³)

(31 mars 2007)	
Contrats d'approvisionnement et d'aménagement forestier (CAAF) et Contrats d'aménagement forestier (CtAF)	35 854,8
Conventions d'aménagement forestier (CvAF)	756,9

Nombre d'aires communes et de contrats d'approvisionnement et d'aménagement forestier

(31 mars 2007)	
Aires communes	114
Contrats d'approvisionnement et d'aménagement forestier (CAAF) et Contrats d'aménagement forestier (CtAF)	219
Conventions d'aménagement forestier (CvAF)	89

Bois récoltés au Québec en 2007-2008 ('000 m³)

Forêts publiques	21 243p
Forêts privées (estimation) ¹ • Volumes mis en marché par les syndicats et offices de producteurs de bois	7 819p 5 008
Total	29 062
Volumes récoltés / possibilité forestière	
• Résineux	70,0 %
• Feuillus	47,1 %
Total²	61,6 %

1. Y compris ± 2,0 Mm³ de bois de chauffage.

2. Possibilité forestière (forêts publiques et privées), toutes essences confondues.

Biomasse forestière disponible en 2007-2008 ('000 tma)

	Résineux	Feuillus	Total
Forêts publiques	1 399	2 284	3 683
Forêts privées	759	2 007	2 766
Total	2 158	4 291	6 449

Superficie des aires de récolte au Québec, en 2007-2008 ('000 ha)

Forêts publiques	300,6
Forêts privées (estimation)	85,0
Total	385,6
Superficie totale des aires de récolte / superficie des forêts productives¹	1,02 %

1. Superficie totale des forêts publiques et privées considérées dans le calcul de la possibilité forestière.

Valeur marchande des bois sur pied (forêts publiques, toutes essences confondues), selon le taux unitaire moyen provincial

	(\$/m ³)
2005-2006	12,65
2006-2007	10,42
2007-2008	8,47

Importance relative des moyens utilisés pour transporter les exportations québécoises de bois d'œuvre

	2006-2007	2007-2008	2008-2009p
Train	33,1 %	34,5 %	34,3 %
Camion	63,5 %	57,7 %	60,3 %
Bateau	3,4 %	7,8 %	5,4 %
Total	100 %	100 %	100 %

Réseau de chemins forestiers permanents au Québec en 2005-2006

Longueur (km)	16 700e
Ponts (n)	590e

Production québécoise de plants pour le reboisement

	2006-2007	2007-2008
Cônes récoltés (hl)	2 653,2p	1 536,7p
Superficie des vergers à graines (ha)	1 297,0p	1 332,5p
Plants produits ('000)	156 781,0p	153 276,0p
• Pépinières du MRNF	38 381,0p	45 487,0p
• Pépinières privées	118 400,0p	107 789,0p

Le reboisement au Québec

		('000 plants)	('000 ha)
Forêts publiques	2004-2005r	94 184	66,2
	2005-2006r	53 449	40,4
	2006-2007p	128 708	74,9
Forêts privées	2004-2005r	21 972	10,1
	2005-2006r	20 119	9,2
	2006-2007p	20 317	9,3
Total	2004-2005r	116 156	76,3
	2005-2006r	73 569	49,6
	2006-2007p	149 025	84,2

5 Aménagement forestier

5.0 Points saillants (suite)

05.00.01

Préparation de terrain dans les forêts du Québec (^{'000} ha)

Forêts publiques	2004-2005r	49,9
	2005-2006r	34,3
	2006-2007p	60,0
Forêts privées	2004-2005r	8,2
	2005-2006r	8,2
	2006-2007p	7,6
Total	2004-2005r	58,1
	2005-2006r	42,5
	2006-2007p	67,5

Traitements sylvicoles non commerciaux effectués au Québec (^{'000} ha)

Forêts publiques	2004-2005r	120,9
	2005-2006r	74,5
	2006-2007p	110,6
Forêts privées	2004-2005r	19,0
	2005-2006r	18,2
	2006-2007p	18,9
Total	2004-2005r	139,9
	2005-2006r	92,7
	2006-2007p	129,4

Traitements sylvicoles commerciaux effectués au Québec (^{'000} ha)

Forêts publiques	2004-2005r	309,5
	2005-2006r	262,0
	2006-2007p	309,6
Forêts privées	2004-2005r	11,9
	2005-2006r	13,4
	2006-2007p	14,3
Total	2004-2005r	321,4
	2005-2006r	275,4
	2006-2007p	324,0

Traitements sylvicoles prévus dans les forêts québécoises pour obtenir les rendements fixés (^{'000} ha/année)

Aires communes ¹	670,9
Agences régionales de mise en valeur des forêts privées ²	67,4

1. Traitements sylvicoles prévus dans les forêts publiques (2005-2006) et (2006-2007).

2. Traitements sylvicoles prévus dans les forêts privées (2000-2007).

Envergure des traitements sylvicoles réalisés au Québec (^{'000} ha)

Forêts publiques	2004-2005r	546,7
	2005-2006r	411,4
	2006-2007p	511,1
Forêts privées	2007-2008p	485,6
	2004-2005r	49,2
	2005-2006r	49,0
Total	2006-2007p	50,0
	2007-2008p	49,4
	2004-2005r	595,8
Total	2005-2006r	460,5
	2006-2007p	561,1
	2007-2008p	534,9

5 Aménagement forestier

5.1 Possibilité forestière

On a calculé la possibilité forestière des forêts publiques (territoires couverts par les aires communes¹ (37,4 Mha) ainsi que celle des petites et des grandes propriétés privées (6,6 Mha).

Possibilité forestière selon les régions administratives¹ au 31 mars 2007 (forêts publiques - aires communes) (m³)

05.01.01

Régions administratives	Territoires des aires communes				Sous-Total	Territoires des réserves forestières ²				Sous-Total	Total
	Sapin, épinettes, pin gris, mélèzes	Autres résineux	Peupliers	Autres feuillus		Sapin, épinettes, pin gris, mélèzes	Autres résineux	Peupliers	Autres feuillus		
01 Bas-Saint-Laurent	744 735	40 116	104 392	228 598	1 117 841	-	-	-	-	-	-
02 Saguenay—Lac-Saint-Jean	5 972 808	4 368	613 817	906 152	7 497 146	-	-	-	-	-	-
03 Capitale-Nationale	686 203	8 256	94 347	257 987	1 046 794	-	-	-	-	-	-
04 Mauricie	2 091 249	52 603	451 384	970 617	3 565 853	-	-	-	-	-	-
05 Estrie	25 778	2 512	5 647	40 800	74 737	-	-	-	-	-	-
06 Montréal	-	-	-	-	-	-	-	-	-	-	-
07 Outaouais	652 423	539 607	410 918	1 539 561	3 142 508	-	-	-	-	-	-
08 Abitibi-Témiscamingue	2 740 618	420 039	662 844	1 319 929	5 143 430	-	-	-	-	-	-
09 Côte-Nord	3 885 808	665	262 290	407 250	4 556 013	-	-	-	-	-	-
10 Nord-du-Québec	3 987 513	-	450 981	233 230	4 671 724	-	-	-	-	-	-
11 Gaspésie—Îles-de-la-Madeleine	1 219 885	34 696	136 489	127 536	1 518 606	-	-	-	-	-	-
12 Chaudière-Appalaches	124 644	16 832	23 195	51 315	215 985	-	-	-	-	-	-
13 Laval	-	-	-	-	-	-	-	-	-	-	-
14 Lanaudière	430 038	29 801	149 278	358 331	967 448	-	-	-	-	-	-
15 Laurentides	519 260	112 650	129 020	919 240	1 680 169	-	-	-	-	-	-
16 Montérégie	-	-	-	-	-	-	-	-	-	-	-
17 Centre-du-Québec	573	46	46	498	1 162	-	-	-	-	-	-
Total	23 081 536	1 262 190	3 494 647	7 361 042	35 199 415	-	-	-	-	-	-

Possibilité forestière³ selon les régions administratives⁴ au 31 mars 2007 (forêts privées) (m³)

Régions administratives	Possibilité forestière				Sous-Total	Volumes conjoncturels				Sous-Total	Total
	Sapin, épinettes, pin gris, mélèzes	Autres résineux	Peupliers	Autres feuillus		Sapin, épinettes, pin gris, mélèzes	Autres résineux	Peupliers	Autres feuillus		
01 Bas-Saint-Laurent	808 550	60 700	373 900	316 200	1 559 350	25 800	28 300	172 100	92 800	319 000	1 878 350
02 Saguenay—Lac-Saint-Jean	303 800	3 600	191 600	81 800	580 800	-	-	-	-	-	580 800
03 Capitale-Nationale	393 000	38 500	158 400	370 000	959 900	-	-	-	-	-	959 900
04 Mauricie	457 700	33 900	71 200	253 900	816 700	-	-	-	-	-	816 700
05 Estrie	494 100	132 200	127 500	555 000	1 308 800	6 000	30 400	-	19 600	56 000	1 364 800
06 Montréal	-	-	-	-	-	-	-	-	-	-	-
07 Outaouais	172 600	220 600	269 000	557 500	1 219 700	-	-	-	-	-	1 219 700
08 Abitibi-Témiscamingue	233 400	15 700	521 400	74 100	844 600	-	-	-	-	-	844 600
09 Côte-Nord	113 300	1 300	51 900	31 600	198 100	-	-	-	-	-	198 100
10 Nord-du-Québec	-	-	-	-	-	-	-	-	-	-	-
11 Gaspésie—Îles-de-la-Madeleine	259 100	19 800	110 500	136 200	525 600	19 400	28 600	29 600	35 600	113 200	638 800
12 Chaudière-Appalaches	913 400	165 100	169 700	714 700	1 962 900	8 000	45 000	12 000	-	65 000	2 027 900
13 Laval	-	-	-	-	-	-	-	-	-	-	-
14 Lanaudière	88 700	28 300	38 100	158 700	313 800	-	-	-	-	-	313 800
15 Laurentides	211 300	73 600	140 400	427 000	852 300	4 600	44 300	14 100	35 400	98 400	950 700
16 Montérégie	36 300	66 200	30 000	283 900	416 400	-	-	-	-	-	416 400
17 Centre-du-Québec	154 400	57 800	58 000	139 600	409 800	-	-	-	-	-	409 800
Total	4 639 650	917 300	2 311 600	4 100 200	11 968 750	63 800	176 600	227 800	183 400	651 600	12 620 350

1. Les volumes ont été répartis au prorata de la superficie des aires communes de la région.

2. Données non disponibles.

3. Établie par les agences régionales de mise en valeur des forêts privées dans le cadre du PPMV.

4. Incluant les petites et les grandes forêts privées et excluant les terres de catégorie 1

5 Aménagement forestier

5.1 Possibilité forestière (suite)

Répartition de la possibilité forestière selon les essences (2007)

05.01.02

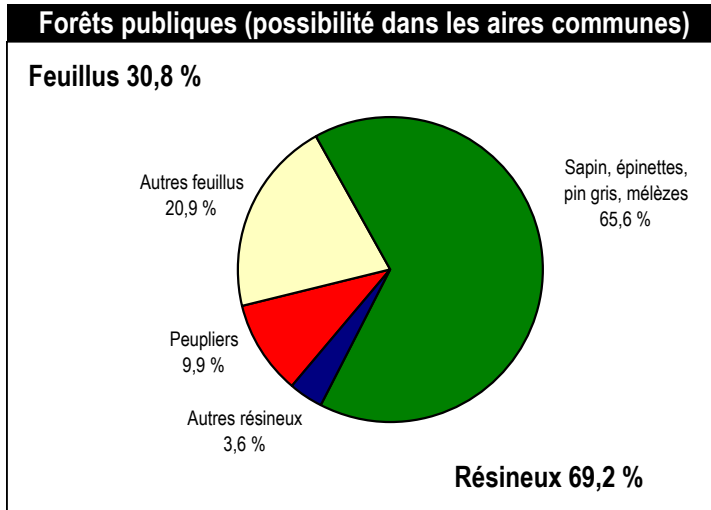

05.01.03

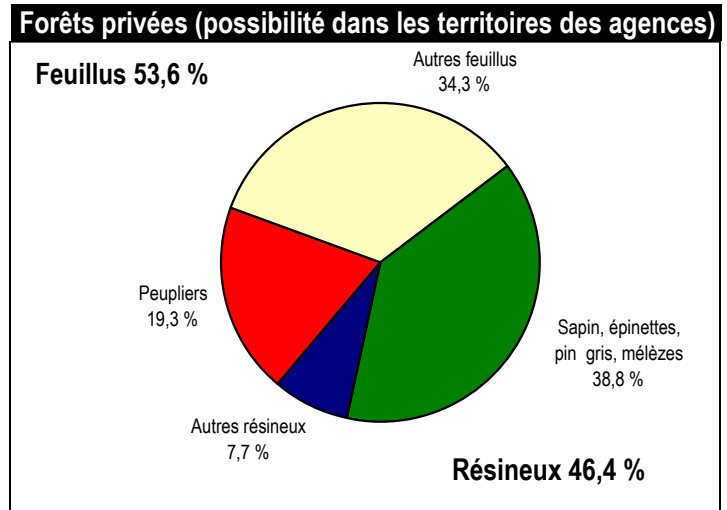

5 Aménagement forestier

5.1 Possibilité forestière (suite)

Répartition de la possibilité forestière selon les essences (2007)

05.01.02 (g)

Forêts publiques (possibilité dans les aires communes)	
Peupliers	9,9 %
Autres feuillus	20,9 %
Total	30,8 %
Sapin, épinettes, pin gris, mélèzes	65,6 %
Autres résineux	3,6 %
Total	69,2 %

05.01.03 (g)

Forêts privées (possibilité dans les territoires des agences)	
Peupliers	19,3 %
Autres feuillus	34,3 %
Total	53,6 %
Sapin, épinettes, pin gris, mélèzes	38,8 %
Autres résineux	7,7 %
Total	46,4 %

5 Aménagement forestier

5.1 Possibilité forestière (suite)

Superficie des aires couvertes par les contrats (CAAF et CtAF) et les CvAF, selon les régions administratives (ha) ¹

05.01.04

Régions administratives

	01	02	03	04	05 06	07	08	09	10	11	12 13	14	15 16	17	Total
CAAF ² et CtAF ³															
Superficie totale	1 029 939	7 764 528	1 007 304	2 665 926	47 678	2 176 578	4 705 529	7 160 790	7 240 289	1 445 728	141 077	708 536	1 279 362	1 065	37 374 329
Superficies forestières productives															
(pentes de 0 % à 40 %)	917 197	6 624 188	859 930	2 401 625	42 745	2 003 088	3 998 900	4 800 363	5 133 561	1 149 155	121 239	649 542	1 189 415	804	29 891 752
CvAF ⁴															
Superficie totale	61 759	61 868	496	66 354	6 047	14 000	268 809	1 103 172	15 036	49 908		23 605			1 671 054

1. Mise à jour du 31 mars 2006.

2. CAAF : Contrat d'approvisionnement et d'aménagement forestier

3. CtAF : Contrat d'aménagement forestier.

4. CvAF : Convention d'aménagement forestier.

Superficie des aires couvertes par les contrats (CAAF et CtAF) et les CvAF, selon les régions administratives (ha) ¹

Régions administratives

	01	02	03	04	05 06	07	08	09	10	11	12 13	14	15 16	17	Total
CAAF ² et CtAF ³															
Superficie totale	1 029 939	7 764 528	1 007 304	2 665 926	47 678	2 176 578	4 705 529	7 160 790	7 240 289	1 445 728	141 077	708 536	1 279 362	1 065	37 374 329
Superficies forestières productives															
(pentes de 0 % à 40 %)	917 197	6 624 188	859 930	2 401 625	42 745	2 003 088	3 998 900	4 800 363	5 133 561	1 149 155	121 239	649 542	1 189 415	804	29 891 752
CvAF ⁴															
Superficie totale	61 554	51 251	7 803	18 081	6 047	14 000	268 809	819 152	16 858	49 908		58 794	1 727		1 373 984

1. Mise à jour du 31 mars 2007.

2. CAAF : Contrat d'approvisionnement et d'aménagement forestier

3. CtAF : Contrat d'aménagement forestier.

4. CvAF : Convention d'aménagement forestier.

Nombre d'aires communes, de contrats d'approvisionnement et d'aménagement forestier et de conventions d'aménagement forestier ¹

05.01.05

Régions administratives

	01	02	03	04	05 06	07	08	09	10	11	12 13	14	15 16	17	Total	
Aires communes ²															114	
CAAF ³ et CtAF ⁴	28	37	13	19	2	20	28	10	8	18	14	12	18	1	4	232
CvAF ⁵	18	31	2	2	1	1	22	2	2	6		2				89

1. Mise à jour du 31 mars 2006.

2. Les aires communes ne peuvent être comptabilisées selon les régions administratives, car certaines chevauchent plus d'une région

3. CAAF : Contrat d'approvisionnement et d'aménagement forestier

4. CtAF : Contrat d'aménagement forestier.

5. CvAF : Convention d'aménagement forestier.

Nombre d'aires communes, de contrats d'approvisionnement et d'aménagement forestier et de conventions d'aménagement forestier ¹

Régions administratives

	01	02	03	04	05 06	07	08	09	10	11	12 13	14	15 16	17	Total
Aires communes ²															114
CAAF ³ et CtAF ⁴	26	32	13	19	2	18	27	9	9	18	13	12	17	4	219
CvAF ⁵	18	28	3	1	1	1	22	2	3	6		2	1		88

1. Mise à jour du 31 mars 2007.

2. Les aires communes ne peuvent être comptabilisées selon les régions administratives, car certaines chevauchent plus d'une région

3. CAAF : Contrat d'approvisionnement et d'aménagement forestier

4. CtAF : Contrat d'aménagement forestier.

5. CvAF : Convention d'aménagement forestier.

5 Aménagement forestier

5.1 Possibilité forestière (suite)

Volumes autorisés dans les CvAF¹, selon les groupes d'essences et les régions administratives (en m³)²

05.01.06

Groupements d'essences	Régions administratives															
	01	02	03	04	05 06	07	08	09	10	11	12 13	14	15 16	17	Total	
SEPM	12 726	30 014	159	57 000	3 300	4 600	90 823	290 000	9 440	31 925		14 500			544 487	
Autres résineux	2 126		8		200	14 800				2 210		600			19 944	
Peupliers	8 187	20 285	154	500	300	12 600	139 746		7 540	10 050		3 900			203 262	
Feuillus durs	9 635	1 869	263	1 300	2 700	11 000	27 216		260	17 100		14 600			85 943	
Total	32 674	52 168	584	58 800	6 500	43 000	257 785	290 000	17 240	61 285		33 600			853 636	

1. Comporte seulement les volumes indiqués à la convention d'aménagement forestier (CvAF)

2. Mise à jour du 31 mars 2006.

Volumes autorisés dans les CvAF¹, selon les groupes d'essences et les régions administratives (en m³)²

Groupements d'essences	Régions administratives															
	01	02	03	04	05 06	07	08	09	10	11	12 13	14	15 16	17	Total	
SEPM	16 732	28 031	459	43 000	3 300	4 600	90 823	201 000	9 965	31 925		14 500	3 110		447 445	
Autres résineux	2 251		8		200	14 800				2 210		600			20 069	
Peupliers	8 387	20 399	454		300	12 600	139 746		7 540	10 050		3 900			203 376	
Feuillus durs	11 385	1 500	263		2 700	11 000	27 216		260	17 100		14 600			86 024	
Total	38 755	49 930	1 184	43 000	6 500	43 000	257 785	201 000	17 765	61 285		33 600	3 110		756 914	

1. Comporte seulement les volumes indiqués à la convention d'aménagement forestier (CvAF)

2. Mise à jour du 31 mars 2007.

5 Aménagement forestier

5.1 Possibilité forestière (suite)

Volumes ¹ attribués dans les CAAF ² et CtAF ³, selon les groupes d'essences et les régions administratives (en m³) ⁴

05.01.07

Groupements d'essences	Régions administratives																
	01	02	03	04	05	06	07	08	09	10	11	12	13	14	15	16	17
SEPM ⁵	930 699	6 982 125	801 031	2 577 256	6 623		761 536	3 378 655	4 725 738	5 038 129	1 506 456	155 761	531 954	649 074		716	28 045 753
Autres résineux	40 323	1 251	2 430	32 884	848		382 826	152 614			32 822	7 510	21 048	45 497		16	720 069
Peupliers	99 935	451 456	65 580	388 041	5 207		410 805	659 221	43 460	407 022	131 766	22 499	146 298	127 616		44	2 958 950
Feuillus durs	203 237	573 549	201 186	601 195	38 366		951 328	549 556	26 690	44 470	44 213	45 412	235 066	615 310		472	4 130 050
Total	1 274 194	8 008 381	1 070 227	3 599 376	51 044		2 506 495	4 740 046	4 795 888	5 489 621	1 715 257	231 182	934 366	1 437 497		1 248	35 854 822

1. Les volumes ont été répartis au prorata de la superficie des aires communes incluses dans la région.

2. CAAF : Contrat d'approvisionnement et d'aménagement forestier.

3. CtAF : Contrat d'aménagement forestier.

4. Mise à jour du 31 mars 2007.

5. Sapin, épinettes, pin gris et mélèzes.

Volumes ¹ selon les dispositions de la loi 71, selon les groupes d'essences et les régions administratives (en m³) ²

Groupements d'essences	Régions administratives																
	01	02	03	04	05	06	07	08	09	10	11	12	13	14	15	16	17
SEPM ³	744 719	5 904 032	686 203	2 091 249	5 298		640 443	2 740 619	3 882 893	3 987 512	1 209 101	124 644	430 039	519 260		573	22 966 585
Autres résineux	38 431	1 251	2 406	32 858	848		382 826	152 614			31 631	7 481	21 047	45 498		16	716 907
Peupliers	99 764	451 120	65 580	387 960	5 207		405 334	650 558	43 460	402 810	130 256	22 499	143 409	126 639		44	2 934 640
Feuillus durs	203 202	573 514	200 288	601 191	38 366		951 328	549 556	26 690	44 470	44 213	45 412	235 066	615 311		472	4 129 079
Total	1 086 116	6 929 917	954 477	3 113 258	49 719		2 379 931	4 093 347	3 953 043	4 434 792	1 415 201	200 036	829 561	1 306 708		1 105	30 747 211

1. Les volumes ont été répartis au prorata de la superficie des aires communes incluses dans la région.

2. Mise à jour du 31 mars 2007.

3. Sapin, épinettes, pin gris et mélèzes.

Volumes attribués dans les CAAF ¹ et CtAF ², selon les groupes d'essences et la région administrative où les bois sont transformés (en m³) ³

05.01.08

d'essences	Régions administratives																
	01	02	03	04	05	06	07	08	09	10	11	12	13	14	15	16	17
SEPM ⁴	1 076 575	7 069 307	514 701	2 840 500			832 700	4 455 859	4 827 200	3 749 231	1 431 180	179 150	366 200	698 500		4 650	28 045 753
Autres résineux	40 545		23 774	5 150			380 100	129 000			32 600	40 800	7 600	59 300		1 200	720 069
Peupliers	163 550	490 500	9 700	294 800	7 750		329 700	1 015 100	48 000	200	68 150	20 000	442 300	69 200			2 958 950
Feuillus durs	242 750	590 500	78 700	537 350	170 700		1 147 850	517 200	27 000	200	4 700	9 100	355 450	439 350		9 200	4 130 050
Total	1 523 420	8 150 307	626 875	3 677 800	178 450		2 690 350	6 117 159	4 902 200	3 749 631	1 536 630	249 050	1 171 550	1 266 350		15 050	35 854 822

1. CAAF : Contrat d'approvisionnement et d'aménagement forestier.

2. CtAF : Contrat d'aménagement forestier.

3. Mise à jour du 31 mars 2007.

4. Sapin, épinettes, pin gris et mélèzes.

Volumes selon les dispositions de la loi 71, selon les groupes d'essences et la région administrative où les bois sont transformés (en m³) ¹

Groupements d'essences	Régions administratives																
	01	02	03	04	05	06	07	08	09	10	11	12	13	14	15	16	17
SEPM ²	862 335	5 998 525	434 301	2 302 036			695 201	3 602 473	3 960 997	2 959 733	1 148 960	143 355	296 468	558 481		3 720	22 966 585
Autres résineux	38 642		23 695	5 150			380 100	129 000			31 420	40 800	7 600	59 300		1 200	716 907
Peupliers	162 604	490 164	9 700	294 800	7 750		325 411	1 003 312	48 000	200	67 416	20 000	436 756	68 527			2 934 640
Feuillus durs	242 715	590 424	77 855	537 335	170 700		1 147 850	517 200	27 000	200	4 700	9 100	355 450	439 350		9 200	4 129 079
Total	1 306 296	7 079 113	545 551	3 139 321	178 450		2 548 562	5 251 985	4 035 997	2 960 133	1 252 496	213 255	1 096 274	1 125 658		14 120	30 747 211

1. Mise à jour du 31 mars 2007.

2. Sapin, épinettes, pin gris et mélèzes.

5 Aménagement forestier

5.1 Possibilité forestière (suite)

Volumes attribués selon les catégories d'usines¹

05.01.09

	Bardeaux	Déroulage	Panneaux	Pâtes et				Poteaux	Sciage	Sans	
				papiers	Charbon	Paillis	usine			Total	
CAAF ² et CtAF ³ (n)	10	8	7	10	2	1	4	171	6	219	
Volume (m ³)	138 100	523 650	2 851 000	1 733 000	18 400	25 000	79 150	29 905 522	581 000	35 854 822	

1. Mise à jour du 31 mars 2007.

2. CAAF : Contrat d'approvisionnement et d'aménagement forestier.

3. CtAF : Contrat d'aménagement forestier.

Volumes loi 71 selon les catégories d'usines¹

	Bardeaux	Déroulage	Panneaux	Pâtes et				Poteaux	Sciage	Sans	
				papiers	Charbon	Paillis	usine			Total	
CAAF ² et CtAF ³ (n)	10	8	7	10	2	1	4	171	6	219	
Volume (m ³)	135 999	520 057	2 836 240	1 631 016	18 400	25 000	70 587	24 974 248	535 664	30 747 211	

1. Mise à jour du 31 mars 2007.

2. CAAF : Contrat d'approvisionnement et d'aménagement forestier.

3. CtAF : Contrat d'aménagement forestier.

Biomasse forestière disponible en 2007-2008

A) Selon la tenure et les groupes d'essences ('000 tma)

05.01.10

	Troncs	Cimes et branches	Total
Total	3 546	2 903	6 449
Résineux	474	1 684p	2 158
Feuillus	3 072	1 219p	4 291
Territoire public québécois	1 576	2 107p	3 683
Résineux	130	1 269	1 399
Feuillus	1 446	838	2 284
Propriétés privées	1 970	796	2 766
Résineux	344	415	759
Feuillus	1 626	381	2 007

B) Selon les régions administratives ('000 tma)

Régions administratives	Sapin, Autres Total épinettes, résineux épineux			Peupliers	Autres Total feuillus feuillus		Total
	pin gris, mélèzes						
01 Bas-Saint-Laurent	120,1	16,3	136,4	60,8	200,4	261,2	397,6
02 Saguenay—Lac-Saint-Jean	381,7	2,7	384,5	104,5	349,8	454,3	838,7
03 Capitale-Nationale	82,0	8,1	90,1	42,2	228,6	270,9	361,0
04 Mauricie	122,8	9,6	132,4	66,0	416,2	482,2	614,6
05 Estrie	56,2	31,6	87,8	16,2	134,8	151,0	238,7
06 Montréal							
07 Outaouais	57,6	86,2	143,8	15,8	413,1	428,9	572,7
08 Abitibi-Témiscamingue	158,7	76,5	235,2	155,2	376,6	531,8	767,1
09 Côte-Nord	230,5	0,5	231,1	73,8	164,0	237,9	469,0
10 Nord-du-Québec	220,8		220,8	36,1	110,7	146,8	367,6
11 Gaspésie—Îles-de-la-Madeleine	130,6	14,9	145,6	48,0	193,7	241,7	387,2
12 Chaudière-Appalaches	129,5	60,4	189,9	22,3	343,3	365,6	555,5
13 Laval							
14 Lanaudière	26,9	1,8	28,7	7,3	168,8	176,0	204,7
15 Laurentides	57,0	49,7	106,7	11,3	365,5	376,7	483,5
16 Montérégie	5,1	14,1	19,2	3,2	112,7	115,9	135,1
17 Centre-du-Québec	1,0	4,4	5,4	10,2	39,8	50,0	55,5
Total	1 780,6	376,9	2 157,5	672,8	3 618,0	4 290,9	6 448,4

5 Aménagement forestier

5.1 Possibilité forestière (suite)

Possibilité forestière/volumes attribués (aires communes)/volumes récoltés (forêts publiques)

Selon les groupes d'essences (2006)

(Mm³)

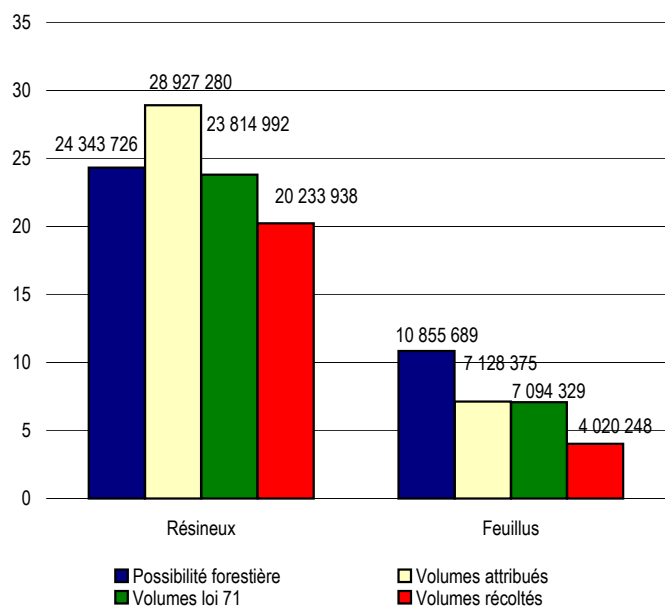

Selon les groupes d'essences (2007)

(Mm³)

05.01.11

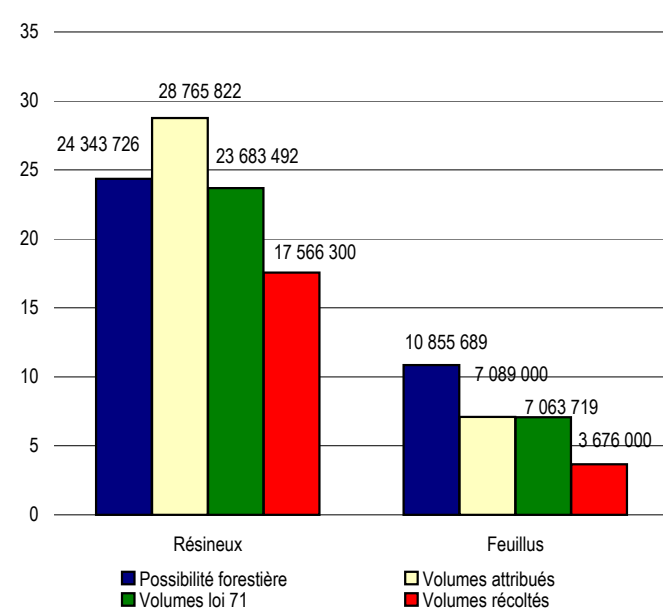

Possibilité forestière/volumes récoltés ¹ (forêts privées)

Selon les groupes d'essences (2006)

(Mm³)

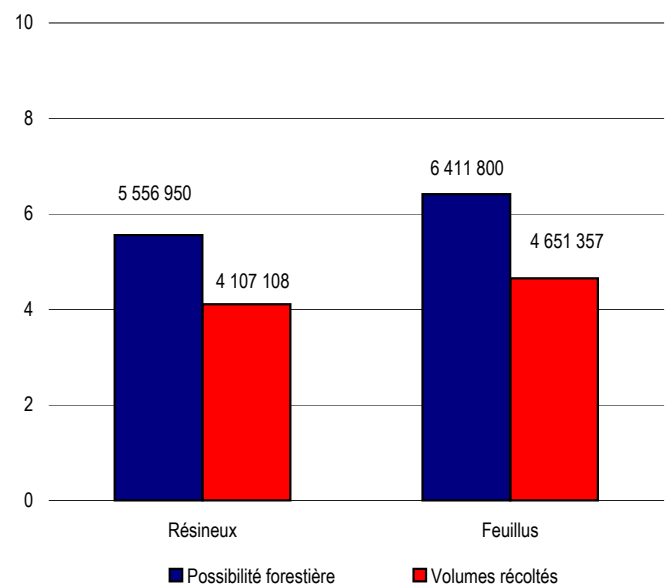

Possibilité forestière/volumes récoltés ¹ (forêts privées)

Selon les groupes d'essences (2007)

(Mm³)

05.01.12

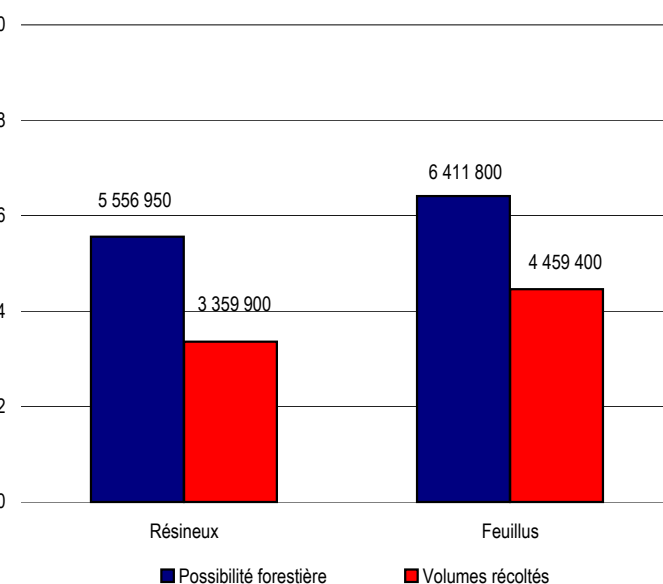

1. Y compris une approximation des volumes de bois de chauffage récoltés (1,9 Mm³ de feuillus).

1. Y compris une approximation des volumes de bois de chauffage récoltés (1,9 Mm³ de feuillus).

5 Aménagement forestier

5.1 Possibilité forestière (suite)

Possibilité forestière/volumes attribués (aires communes)/volumes récoltés (forêts publiques)

05.01.11 (g)

Selon les groupes d'essences (2006)

	Possibilité forestière (Mm ³)	Volumes attribués (Mm ³)	Volumes loi 71 (Mm ³)	Volumes récoltés (Mm ³)
Résineux	24,34	28,93	23,81	20,23
Feuillus	10,86	7,13	7,09	4,02

Selon les groupes d'essences (2007)

	Possibilité forestière (Mm ³)	Volumes attribués (Mm ³)	Volumes loi 71 (Mm ³)	Volumes récoltés (Mm ³)
Résineux	24,34	28,77	23,68	17,57
Feuillus	10,86	7,09	7,06	3,68

Possibilité forestière/volumes récoltés (forêts privées)

05.01.12 (g)

Selon les groupes d'essences (2006)

	Possibilité forestière (Mm ³)	Volumes récoltés ¹ (Mm ³)
Résineux	5,56	4,11
Feuillus	6,41	4,65

1. Y compris une approximation des volumes de bois de chauffage récoltés (1,9 Mm³ de feuillus).

Possibilité forestière/volumes récoltés (forêts privées)

Selon les groupes d'essences (2007)

	Possibilité forestière (Mm ³)	Volumes récoltés ¹ (Mm ³)
Résineux	5,56	3,36
Feuillus	6,41	4,46

1. Y compris une approximation des volumes de bois de chauffage récoltés (1,9 Mm³ de feuillus).

5 Aménagement forestier

5.1 Possibilité forestière

Rendement des forêts publiques québécoises

(toutes essences confondues selon les aires communes au 31 mars 2007)

05.01.13

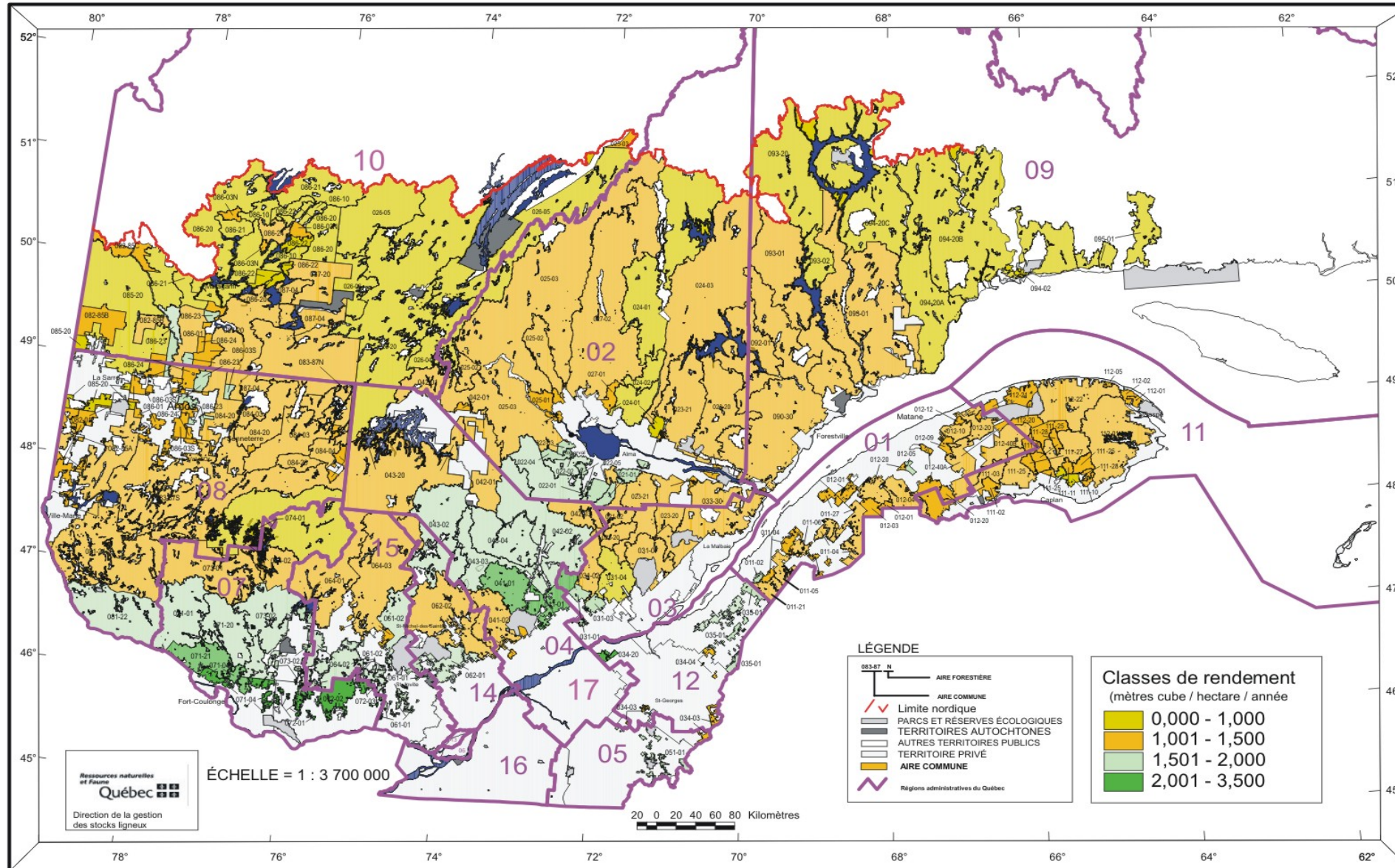

5 Aménagement forestier

5.2 Récolte

Volumes de bois récoltés dans les forêts publiques et privées

05.02.01

A) Selon la tenure et les groupes d'essences

	2003-2004		2004-2005		2005-2006		2006-2007		2007-2008	
	Total		Total		Total		Total		Total	
	('000 m ³)	(%)	('000 m ³)	(%)	('000 m ³)	(%)	('000 m ³)	(%)	('000 m ³)	(%)
Total	39 899	100	43 332	100	38 616	100	33 013p	100	29 062p	100
Résineux	29 430	74	32 125	74	28 883	75	24 341p	74	20 926p	72
Feuillus	10 469	26	11 207	26	9 734	25	8 672p	26	8 136p	28
Territoire public québécois ¹	30 814	100	34 273	100	29 537	100	24 254p	100	21 243p	100
Résineux	25 186	82	28 084	82	24 571	83	20 234p	83	17 566p	83
Feuillus	5 628	18	6 189	18	4 967	17	4 020p	17	3 676p	17
Propriétés privées ²	9 085	100	9 059	100	9 079	100	8 758	100	7 819	100
Résineux	4 244	47	4 041	45	4 312	47	4 107	47	3 360	43
Feuillus	4 841	53	5 018	55	4 767	53	4 651	53	4 459	57

1. Volumes de bois récoltés et mesurés dans les forêts publiques, à l'exclusion des petits volumes prélevés à des fins particulières (travaux d'utilité publique, activités minières aménagements fauniques ou récréatifs, etc.).

2. Estimation des volumes de bois récoltés dans les forêts privées, par des producteurs individuels ou regroupés, y compris les copeaux et le bois de chauffage ($\pm 1,9 \text{ Mn}^3$), mais à l'exclusion des petits volumes de bois ronds exportés.

5 Aménagement forestier

5.2 Récolte (suite)

Volumes de bois récoltés dans les forêts publiques et privées

B) Selon les régions administratives ('000 m³)

En 2005-2006

05.02.02

Régions administratives	Forêts publiques ¹						Forêts privées ²					
	Sapin, épinettes, pin gris, mélèzes	Autres résineux	Total résineux	Peupliers	Autres feuillus	Total feuillus	Sapin, épinettes, pin gris, mélèzes	Autres résineux	Total résineux	Peupliers	Autres feuillus	Total feuillus
01 Bas-Saint-Laurent	744,2	28,5	772,6	100,0	170,6	270,6	488,9	69,0	557,9	424,4	236,9	661,3
02 Saguenay—Lac-Saint-Jean	7 491,0	1,1	7 492,0	383,2	413,7	797,0	473,9	5,0	478,9	181,1	74,9	255,9
03 Capitale-Nationale	676,0	1,2	677,2	40,8	98,5	139,3	300,1	10,1	310,2	16,0	169,6	185,6
04 Mauricie	2 145,1	30,4	2 175,5	344,4	325,9	670,4	593,8	19,0	612,8	57,9	94,0	151,9
05 Estrie	29,2	1,0	30,2	4,4	36,4	40,8	292,4	82,4	374,8	232,7	700,6	933,2
06 Montréal	-	-	-	-	-	-	-	-	-	-	-	-
07 Outaouais	488,1	140,5	628,7	309,6	491,7	801,3	69,5	114,6	184,0	261,6	463,2	724,8
08 Abitibi-Témiscamingue	2 571,3	82,2	2 653,5	494,7	259,2	753,9	203,2	1,1	204,4	298,9	39,9	338,9
09 Côte-Nord	3 872,9	-	3 872,9	44,7	20,1	64,9	72,7	0,1	72,7	4,0	15,9	19,9
10 Nord-du-Québec	3 831,3	-	3 831,3	261,2	10,8	272,0	38,6	-	38,6	-	-	-
11 Gaspésie—Îles-de-la-Madeleine	1 112,7	23,5	1 136,2	128,7	73,5	202,2	308,2	16,6	324,8	22,6	35,9	58,5
12 Chaudière-Appalaches	119,5	8,8	128,4	23,3	36,6	59,9	802,4	139,7	942,1	96,4	380,2	476,5
13 Laval	-	-	-	-	-	-	-	-	-	-	-	-
14 Lanaudière	568,2	12,4	580,6	118,7	194,8	313,5	65,6	19,8	85,4	63,4	134,0	197,4
15 Laurentides	558,4	33,1	591,5	93,7	487,1	580,9	85,2	14,9	100,0	12,9	289,4	302,3
16 Montérégie	-	-	-	-	-	-	1,8	12,3	14,1	1,5	226,6	228,1
17 Centre-du-Québec	-	-	-	-	-	-	6,6	5,1	11,6	3,1	229,6	232,7
Total	24 208,0	362,6	24 570,6	2 347,4	2 619,1	4 966,6	3 802,8	509,7	4 312,4	1 676,3	3 090,7	4 767,0

1. Volumes de bois récoltés et mesurés dans les forêts publiques, à l'exclusion des petits volumes prélevés à des fins particulières (travaux d'utilité publique, activités minières aménagements fauniques ou récréatifs, etc.).

2. Estimation des volumes de bois récoltés dans les forêts privées, par des producteurs individuels ou regroupés, y compris les copeaux et le bois de chauffage ($\pm 1,9 \text{ Mm}^3$), mais à l'exclusion des petits volumes de bois ronds exportés et des volumes livrés aux usines de 2 000 m³ et moins.

En 2006-2007

05.02.03

Régions administratives	Forêts publiques ¹						Forêts privées ²					
	Sapin, épinettes, pin gris, mélèzes	Autres résineux	Total résineux	Peupliers	Autres feuillus	Total feuillus	Sapin, épinettes, pin gris, mélèzes	Autres résineux	Total résineux	Peupliers	Autres feuillus	Total feuillus
01 Bas-Saint-Laurent	679,0p	20,1p	699,1p	100,7p	159,8p	260,6p	510,8p	25,2p	536,0p	373,8p	243,6p	617,4p
02 Saguenay—Lac-Saint-Jean	6 001,5p	0,0p	6 001,5p	250,8p	223,1p	473,9p	408,1p	-	408,1p	128,5p	51,1p	179,6p
03 Capitale-Nationale	675,1p	1,0p	676,0p	29,7p	84,3p	114,0p	345,5p	15,0p	360,4p	89,9p	224,6p	314,5p
04 Mauricie	1 909,1p	49,7p	1 958,9p	309,4p	328,2p	637,5p	222,6p	13,3p	235,9p	42,8p	154,8p	197,5p
05 Estrie	23,4p	0,6p	24,0p	2,9p	41,4p	44,2p	468,6p	65,9p	534,5p	127,3p	535,3p	662,5p
06 Montréal	-	-	-	-	-	-	-	-	-	-	-	-
07 Outaouais	387,8p	177,3p	565,1p	195,7p	335,2p	530,9p	189,1p	75,4p	264,5p	245,4p	387,3p	632,7p
08 Abitibi-Témiscamingue	1 937,4p	139,5p	2 076,9p	481,9p	316,8p	798,6p	156,8p	0,3p	157,0p	272,4p	41,8p	314,2p
09 Côte-Nord	3 367,9p	-	3 367,9p	37,2p	19,1p	56,3p	7,1p	-	7,1p	7,2p	15,8p	23,0p
10 Nord-du-Québec	2 944,1p	0,0p	2 944,1p	321,8p	3,3p	325,1p	40,6p	-	40,6p	-	-	-
11 Gaspésie—Îles-de-la-Madeleine	1 004,8p	1,5p	1 006,4p	75,8p	57,0p	132,8p	311,1p	4,0p	315,1p	65,3p	58,2p	123,5p
12 Chaudière-Appalaches	121,4p	10,5p	131,8p	21,1p	26,5p	47,6p	777,6p	70,0p	847,6p	136,1p	398,5p	534,7p
13 Laval	-	-	-	-	-	-	-	-	-	-	-	-
14 Lanaudière	365,5p	7,2p	372,7p	70,7p	130,1p	200,8p	55,9p	16,5p	72,4p	22,8p	140,2p	162,9p
15 Laurentides	389,9p	19,7p	409,5p	45,3p	352,6p	397,9p	87,9p	23,0p	110,9p	103,0p	331,0p	434,0p
16 Montérégie	-	-	-	-	-	-	6,1p	6,7p	12,9p	18,1p	233,0p	251,1p
17 Centre-du-Québec	-	-	-	-	-	-	179,2p	24,8p	204,0p	30,4p	173,1p	203,5p
Total	19 806,9p	427,1p	20 233,9p	1 942,8p	2 077,4p	4 020,2p	3 767,0p	340,1p	4 107,1p	1 663,0p	2 988,3p	4 651,4p

1. Volumes de bois récoltés et mesurés dans les forêts publiques, à l'exclusion des petits volumes prélevés à des fins particulières (travaux d'utilité publique, activités minières aménagements fauniques ou récréatifs, etc.).

2. Estimation des volumes de bois récoltés dans les forêts privées, par des producteurs individuels ou regroupés, y compris les copeaux et le bois de chauffage ($\pm 1,9 \text{ Mm}^3$), mais à l'exclusion des petits volumes de bois ronds exportés et des volumes livrés aux usines de 2 000 m³ et moins.

5 Aménagement forestier

5.2 Récolte (suite)

Volumes de bois récoltés dans les forêts publiques et privées (suite)

B) Selon les régions administratives ('000 m³) (suite)

En 2007-2008

05.02.04

Régions administratives	Forêts publiques ¹						Forêts privées ²					
	Sapin, épinettes, pin gris, mélèzes	Autres résineux	Total résineux	Peupliers	Autres feuillus	Total feuillus	Sapin, épinettes, pin gris, mélèzes	Autres résineux	Total résineux	Peupliers	Autres feuillus	Total feuillus
01 Bas-Saint-Laurent	656,8p	23,1p	679,9p	102,3p	156,3p	258,6p	311,5p	9,9p	321,4p	301,5p	247,0p	548,5p
02 Saguenay—Lac-Saint-Jean	5 595,7p	0,1p	5 595,7p	280,9p	284,5p	565,4p	315,7p		315,7p	145,6p	56,1p	201,7p
03 Capitale-Nationale	445,8p	1,5p	447,3p	27,6p	71,4p	99,0p	339,5p	16,8p	356,3p	59,6p	229,8p	289,4p
04 Mauricie	2 043,0p	23,8p	2 066,9p	207,1p	337,9p	545,0p	134,5p	10,6p	145,1p	17,9p	144,4p	162,2p
05 Estrie	25,1p	0,5p	25,6p	5,9p	29,0p	34,9p	391,0p	49,1p	440,1p	150,5p	520,4p	670,9p
06 Montréal	-	-	-	-	-	-	-	-	-	-	-	-
07 Outaouais	326,1p	131,0p	457,1p	149,6p	486,4p	636,0p	177,1p	55,8p	232,9p	224,4p	394,5p	618,9p
08 Abitibi-Témiscamingue	2 253,6p	71,7p	2 325,2p	366,2p	314,1p	680,3p	187,5p	2,3p	189,8p	242,6p	49,3p	291,9p
09 Côte-Nord	1 827,0p	0,1p	1 827,1p	51,3p	28,0p	79,3p	23,0p	0,0p	23,0p	16,6p	16,9p	33,5p
10 Nord-du-Québec	2 414,5p		2 414,5p	155,1p	1,5p	156,6p	24,2p		24,2p		3,2p	-
11 Gaspésie—Îles-de-la-Madeleine	931,3p	2,2p	933,5p	87,5p	64,8p	152,3p	251,8p	4,9p	256,7p	60,9p	63,4p	124,3p
12 Chaudière-Appalaches	122,7p	10,6p	133,3p	21,3p	30,9p	52,3p	622,3p	71,4p	693,7p	114,2p	382,4p	496,7p
13 Laval	-	-	-	-	-	-	-	-	-	-	-	-
14 Lanaudière	222,3p	3,5p	225,8p	18,6p	89,5p	108,1p	38,7p	6,7p	45,5p	13,2p	126,2p	139,4p
15 Laurentides	408,5p	25,8p	434,2p	44,3p	264,0p	308,2p	96,2p	22,8p	119,0p	90,2p	316,0p	406,2p
16 Montérégie	-	-	-	-	-	-	9,0p	6,5p	15,4p	19,5p	228,7p	248,2p
17 Centre-du-Québec	-	-	-	-	0,3p	0,3p	157,1p	24,2p	181,2p	40,6p	186,9p	227,5p
Total	17 272,4p	293,9p	17 566,3p	1 517,6p	2 158,6p	3 676,3p	3 079,1p	280,8p	3 359,9p	1 497,2p	2 965,3p	4 459,4p

1. Volumes de bois récoltés et mesurés dans les forêts publiques, à l'exclusion des petits volumes prélevés à des fins particulières (travaux d'utilité publique, activités minières aménagements fauniques ou récréatifs, etc.).

2. Estimation des volumes de bois récoltés dans les forêts privées, par des producteurs individuels ou regroupés, y compris les copeaux et le bois de chauffage ($\pm 1,9 \text{ Mm}^3$), mais à l'exclusion des petits volumes de bois ronds exportés et des volumes livrés aux usines de 2 000 m³ et moins.

5 Aménagement forestier

5.2 Récolte (suite)

Évolution de la récolte

A) Selon les volumes

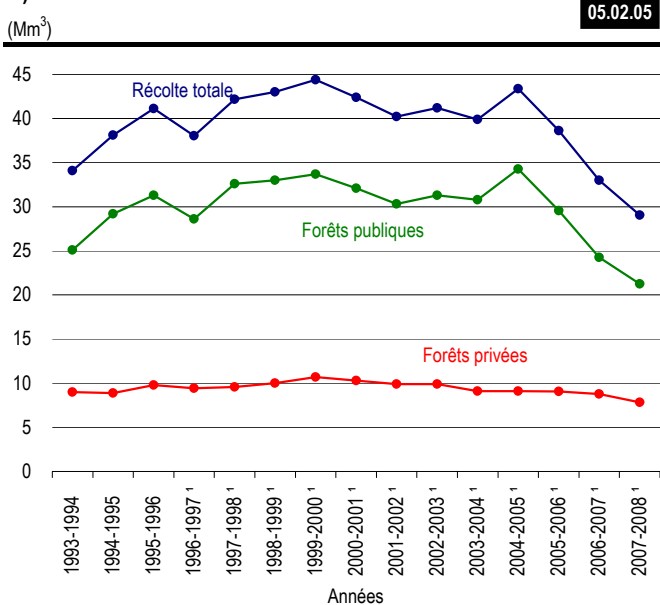

1. Les petits volumes récoltés à des fins particulières sont exclus pour les forêts publiques.

B) Selon les superficies

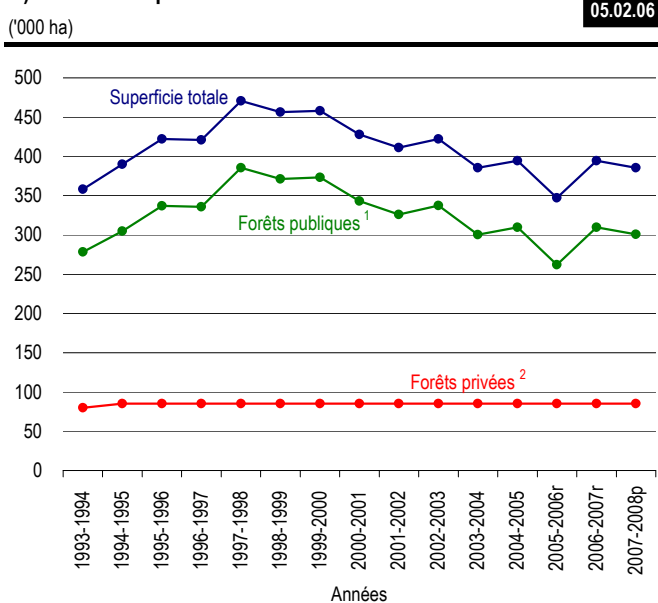

1. Système d'émission des permis d'intervention de 2000 à 2004 (SEPI)
(nombre d'hectares acceptés au 02 mai 2006)

2. Estimations.

C) Dans les forêts publiques (bois ronds et copeaux)

Selon la destination première

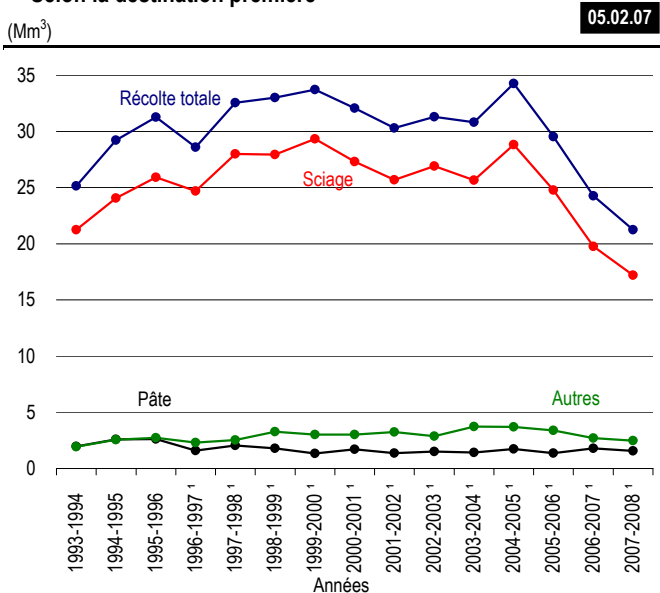

1. Les petits volumes récoltés à des fins particulières sont exclus pour les forêts publiques.

Selon les groupes d'essences

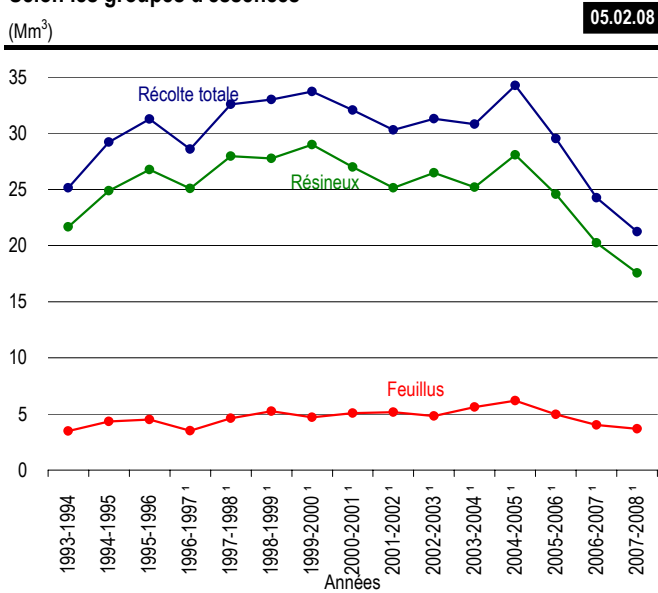

1. Les petits volumes récoltés à des fins particulières sont exclus pour les forêts publiques.

5 Aménagement forestier

5.2 Récolte (suite)

Évolution de la récolte

A) Selon les volumes (Mm³)

05.02.05 (g)

Années	Récolte totale	Forêts publiques	Forêts privées
1980-1981	30,5	21,5	9,0
1981-1982	32,9	24,1	8,8
1982-1983	26,2	18,2	8,0
1983-1984	31,9	23,2	8,7
1984-1985	33,4	24,0	9,4
1985-1986	32,8	23,2	9,6
1986-1987	34,6	25,4	9,2
1987-1988	36,2	27,0	9,2
1988-1989	36,2	27,0	9,2
1989-1990	34,6	25,6	9,0
1990-1991	30,0	21,5	8,5
1991-1992	28,8	19,7	9,1
1992-1993	30,9	22,0	8,9
1993-1994	34,1	25,1	9,0
1994-1995	38,1	29,2	8,9
1995-1996	41,1	31,3	9,8
1996-1997 ¹	38,0	28,6	9,4
1997-1998 ¹	42,2	32,6	9,6
1998-1999 ¹	43,0	33,0	10,0
1999-2000 ¹	44,4	33,7	10,7
2000-2001 ¹	42,4	32,1	10,3
2001-2002 ¹	40,2	30,3	9,9
2002-2003 ¹	41,2	31,3	9,9
2003-2004 ¹	39,9	30,8	9,1
2004-2005 ¹	43,4	34,3	9,1
2005-2006 ¹	38,6p	29,5p	9,1
2006-2007 ¹	33,0p	24,3p	8,8
2007-2008 ¹	29,1p	21,2p	7,8

1. Les petits volumes récoltés à des fins particulières sont exclus pour les forêts publiques

Évolution de la récolte

B) Selon les superficies ('000 ha)

05.02.06 (g)

Années	Superficie totale	Forêts publiques ¹	Forêts privées ²
1980-1981	276,0	196,0	80,0e
1981-1982	282,3	202,3	80,0e
1982-1983	243,1	163,1	80,0e
1983-1984	274,4	194,4	80,0e
1984-1985	294,0	214,0	80,0e
1985-1986	300,0	220,0	80,0e
1986-1987	340,7	260,7	80,0e
1987-1988	356,9	276,9	80,0e
1988-1989	381,0	301,0	80,0e
1989-1990	364,8	284,8	80,0e
1990-1991	326,8	246,8	80,0e
1991-1992	302,2	222,2	80,0e
1992-1993	328,7	248,7	80,0e
1993-1994	358,2	278,2	80,0e
1994-1995	390,0	305,0	85,0e
1995-1996	422,2	337,2	85,0e
1996-1997	420,9	335,9	85,0e
1997-1998	470,6	385,6	85,0e
1998-1999	456,4	371,4	85,0e
1999-2000	458,2	373,2	85,0e
2000-2001	428,0	343,0	85,0e
2001-2002	411,0	326,0	85,0e
2002-2003	422,3	337,3	85,0e
2003-2004	385,5	300,5	85,0e
2004-2005	394,5	309,5	85,0e
2005-2006r	347,0	262,0r	85,0e
2006-2007r	394,6r	309,6r	85,0e
2007-2008p	385,6r	300,6r	85,0e

1. Système d'émission des permis d'intervention de 2000 à 2007 (SEPI) (nombre d'hectares acceptés au 03 janvier 2008)

2. Estimations.

5 Aménagement forestier

5.2 Récolte (suite)

Évolution de la récolte

C) Dans les forêts publiques (bois ronds et copeaux)

05.02.07 (g)

Selon la destination première (Mm³)

Années	Récolte totale	Pâte	Sciage	Autres
1980-1981	21,53	6,68	14,64	0,21
1981-1982	24,08	8,42	15,27	0,39
1982-1983	18,23	4,57	13,02	0,64
1983-1984	23,24	6,40	16,23	0,61
1984-1985	24,01	7,33	15,80	0,88
1985-1986	23,22	5,84	16,46	0,92
1986-1987	25,42	6,06	18,41	0,95
1987-1988	27,01	6,00	20,00	1,01
1988-1989	27,01	6,87	18,91	1,23
1989-1990	25,60	6,87	16,30	2,43
1990-1991	21,54	5,53	14,64	1,37
1991-1992	19,72	3,79	14,63	1,30
1992-1993	22,03	2,92	17,65	1,46
1993-1994	25,14	1,96	21,24	1,94
1994-1995	29,22	2,59	24,06	2,57
1995-1996	31,27	2,63	25,92	2,72
1996-1997 ¹	28,58	1,59	24,69	2,30
1997-1998 ¹	32,56	2,04	27,99	2,53
1998-1999 ¹	33,00	1,79	27,93	3,28
1999-2000 ¹	33,71	1,34	29,34	3,03
2000-2001 ¹	32,06r	1,71r	27,32r	3,03r
2001-2002 ¹	30,30r	1,38r	25,68r	3,24r
2002-2003 ¹	31,29r	1,51r	26,91r	2,87r
2003-2004 ¹	30,81	1,43	25,65	3,73
2004-2005 ¹	34,27p	1,75p	28,82p	3,70p
2005-2006 ¹	29,54p	1,36p	24,78p	3,40p
2006-2007 ¹	24,25p	1,79p	19,76p	2,71p
2007-2008 ¹	21,24p	1,57p	17,19p	2,48p

1. Les petits volumes récoltés à des fins particulières sont exclus pour les forêts publiques.

Selon les groupes d'essences (Mm³)

05.02.08 (g)

Années	Récolte totale	Résineux	Feuillus
1980-1981	21,53	20,01	1,52
1981-1982	24,08	22,26	1,82
1982-1983	18,23	16,54	1,69
1983-1984	23,24	21,08	2,16
1984-1985	24,00	21,39	2,61
1985-1986	23,23	20,80	2,43
1986-1987	25,41	22,89	2,52
1987-1988	27,01	24,74	2,27
1988-1989	27,01	24,57	2,44
1989-1990	25,61	22,58	3,03
1990-1991	21,54	19,02	2,52
1991-1992	19,71	17,29	2,42
1992-1993	22,01	18,90	3,11
1993-1994	25,13	21,65	3,48
1994-1995	29,22	24,89	4,33
1995-1996 ¹	31,27	26,77	4,50
1996-1997 ¹	28,59	25,09	3,50
1997-1998 ¹	32,57	27,95	4,62
1998-1999 ¹	33,00	27,75	5,25
1999-2000 ¹	33,71	29,00	4,71
2000-2001 ¹	32,06r	26,99r	5,07r
2001-2002 ¹	30,31r	25,14r	5,17r
2002-2003 ¹	31,29r	26,48r	4,81r
2003-2004 ¹	30,81	25,19	5,63
2004-2005 ¹	34,27p	28,08p	6,19p
2005-2006 ¹	29,54p	24,57p	4,97p
2006-2007 ¹	24,25p	20,23p	4,02p
2007-2008 ¹	21,24p	17,57p	3,68p

1. Les petits volumes récoltés à des fins particulières sont exclus pour les forêts publiques.

5 Aménagement forestier

5.2 Récolte (suite)

Évolution de la récolte (suite)

D) Dans les forêts privées (bois ronds et copeaux)

Selon la destination première

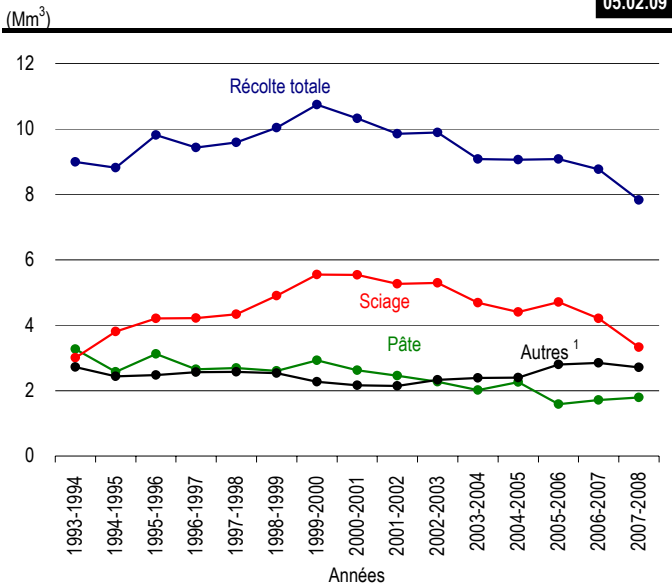

1. Données qui incluent une approximation des volumes de bois de chauffage récoltés.

Selon les groupes d'essences

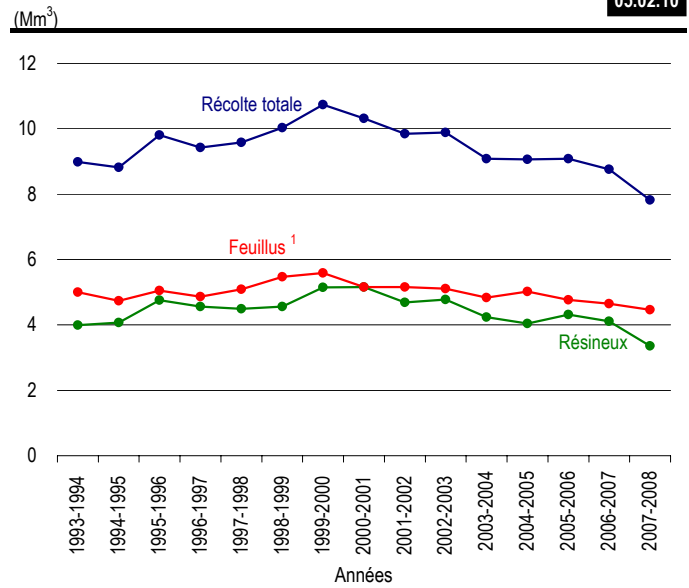

1. Données qui incluent une approximation des volumes de bois de chauffage récoltés.

5 Aménagement forestier

5.2 Récolte (suite)

Évolution de la récolte (suite)

D) Dans les forêts privées (bois ronds et copeaux)

05.02.09 (g)**Selon la destination première (Mm³)**

Années	Récolte totale	Pâte	Sciage	Autres ¹
1980-1981	8,97	4,30	1,52	3,15
1981-1982	8,84	4,32	1,58	2,94
1982-1983	8,04	3,96	1,88	2,20
1983-1984	8,71	4,23	2,37	2,12
1984-1985	9,35	4,09	0,84	4,43
1985-1986	9,57	4,22	0,87	4,48
1986-1987	9,15	3,98	2,79	2,39
1987-1988	9,15	3,98	2,79	2,39
1988-1989	9,17	4,21	2,53	2,43
1989-1990	9,00	4,07	2,33	2,59
1990-1991	8,54	4,05	2,01	2,48
1991-1992	9,13	4,22	2,29	2,63
1992-1993	8,92	3,59	2,72	2,61
1993-1994	8,99	3,27	3,00	2,72
1994-1995	8,82	2,57	3,81	2,43
1995-1996	9,81	3,12	4,20	2,48
1996-1997	9,43	2,65	4,22	2,56
1997-1998	9,58	2,69	4,33	2,57
1998-1999	10,03	2,60	4,90	2,53
1999-2000	10,74	2,92	5,55	2,27
2000-2001	10,32	2,62	5,54	2,16
2001-2002	9,85	2,45	5,26	2,14
2002-2003	9,89	2,27	5,29	2,33
2003-2004	9,08	2,01	4,68	2,39
2004-2005	9,06	2,26	4,40	2,40
2005-2006	9,08	1,58	4,70	2,79
2006-2007	8,76p	1,71p	4,20p	2,85p
2007-2008	7,82p	1,79p	3,33p	2,71p

1. Données qui incluent une approximation des volumes de bois de chauffage récoltés

Selon les groupes d'essences (Mm³)**05.02.10 (g)**

Années	Récolte totale	Résineux	Feuillus ¹
1980-1981	8,97	4,04	4,92
1981-1982	8,84	4,62	4,22
1982-1983	8,04	4,25	3,79
1983-1984	8,71	5,01	3,71
1984-1985	9,35	5,24	4,11
1985-1986	9,57	5,46	4,11
1986-1987	9,15	5,07	4,08
1987-1988	9,15	5,07	4,08
1988-1989	9,17	4,52	4,65
1989-1990	9,00	4,30	4,70
1990-1991	8,54	3,92	4,62
1991-1992	9,13	4,37	4,76
1992-1993	8,92	3,95	4,97
1993-1994	8,99	3,99	5,00
1994-1995	8,82	4,08	4,74
1995-1996	9,81	4,76	5,05
1996-1997	9,43	4,56	4,87
1997-1998	9,58	4,49	5,09
1998-1999	10,03	4,56	5,47
1999-2000	10,74	5,15	5,59
2000-2001	10,32	5,16	5,16
2001-2002	9,85	4,69	5,16
2002-2003	9,89	4,78	5,11
2003-2004	9,08	4,24	4,84
2004-2005	9,06	4,04	5,02
2005-2006	9,08	4,31	4,77
2006-2007	8,76p	4,11p	4,65p
2007-2008	7,82p	3,36p	4,46p

1. Données qui incluent une approximation des volumes de bois de chauffage récoltés

5 Aménagement forestier

5.2 Récolte (suite)

Volumes de bois récoltés dans les forêts publiques, à des fins particulières¹

Selon les régions administratives

En 2006-2007

05.02.11

Régions administratives	Nombre de permis délivrés	Volumes récoltés (m ³)
01 Bas-Saint-Laurent	431	19 569
02 Saguenay—Lac-Saint-Jean	3 558	94 079
03 Capitale-Nationale	705	11 368
04 Mauricie	1 267	24 893
05 Estrie	27	547
06 Montréal	3	44
07 Outaouais	589	9 775
08 Abitibi-Témiscamingue	2 228	34 310
09 Côte-Nord	1 728	29 140
10 Nord-du-Québec	630	13 862
11 Gaspésie—Îles-de-la-Madeleine	1 275	20 824
12 Chaudière-Appalaches	15	126
13 Laval	-	-
14 Lanaudière	370	6 492
15 Laurentides	516	6 975
16 Montérégie	5	75
17 Centre-du-Québec	-	-
Total	13 347	272 079

1. Permis accordés à d'autres fins : travaux d'utilité publique, activités minières, aménagement faunique ou récréatif, récolte de bois de chauffage destiné à des fins domestiques ou commerciales construction ou amélioration d'un chemin autre que forestier, etc.

Volumes de bois récoltés dans les forêts publiques, à des fins particulières¹

Selon les régions administratives

En 2007-2008

Régions administratives	Nombre de permis délivrés	Volumes récoltés (m ³)
01 Bas-Saint-Laurent	392	10 166
02 Saguenay—Lac-Saint-Jean	3 672	83 792
03 Capitale-Nationale	576	9 820
04 Mauricie	1 101	20 243
05 Estrie	22	544
06 Montréal	2	31
07 Outaouais	448	10 254
08 Abitibi-Témiscamingue	2 169	38 645
09 Côte-Nord	1 476	46 293
10 Nord-du-Québec	647	46 551
11 Gaspésie—Îles-de-la-Madeleine	1 166	16 140
12 Chaudière-Appalaches	10	1 163
13 Laval	1	0
14 Lanaudière	337	4 404
15 Laurentides	472	21 238
16 Montérégie	2	11
17 Centre-du-Québec	1	12
Total	12 494	309 307

1. Permis accordés à d'autres fins : travaux d'utilité publique, activités minières, aménagement faunique ou récréatif, récolte de bois de chauffage destiné à des fins domestiques ou commerciales construction ou amélioration d'un chemin autre que forestier, etc.

5 Aménagement forestier

5.2 Récolte (suite)

Modes de récolte pratiqués dans les forêts publiques en 2005-2006(%)

05.02.12

Modes	Régions administratives																	
	01	02	03	04	05	06	07	08	09	10	11	12	13	14	15	16	17	Total
Arbre entier ¹	2	52	52	65	9		62	44	12	61	19	10		83	55		0	46
- Mécanique	0	52	37	64	3		62	43	12	61	19	8		83	54		0	45
- Manuel	2	0	15	1	6		0	1	0	0	0	2		0	1		0	1
Tronc entier ¹	7	1	4	2	86		35	8	0	18	1	12		9	37		0	8
- Mécanique	0	1	1	0	85		0	4	0	18	0	11		1	10		0	4
- Manuel	7	0	3	2	1		35	4	0	0	1	1		8	27		0	4
Bois tronçonné ²	91	47	44	33	5		3	48	88	21	80	78		8	8		0	46
- Mécanique	90	47	44	33	0		2	47	88	21	78	78		8	8		0	45
- Manuel	1	0	0	0	5		1	1	0	0	2	0		0	0		0	1
Total	100	100	100	100	100		100	100	100	100	100	100		100	100		0	100
- Mécanique	90	100	82	97	88		64	94	100	100	97	97		92	72		0	94
- Manuel	10	0	18	3	12		36	6	0	0	3	3		8	28		0	6

1. Ces bois sont en partie tronçonnés sur les jetées, pour en faciliter le transport.

2. Ne comprend que les bois tronçonnés à la souche.

Modes de récolte pratiqués dans les forêts publiques en 2006-2007 (%)

Modes	Régions administratives																	
	01	02	03	04	05	06	07	08	09	10	11	12	13	14	15	16	17	Total
Arbre entier ¹	0	..	0	1	0		1	2	0	0	0	0		2	1		0	1
- Mécanique	0	..	0	1	0		1	2	0	0	0	0		2	1		0	1
- Manuel	0	..	0	0	0		0	0	0	0	0	0		0	0		0	0
Tronc entier ¹	0	..	0	0	0		10	3	0	0	0	0		0	0		0	0
- Mécanique	0	..	0	0	0		0	0	0	0	0	0		0	0		0	0
- Manuel	0	..	0	0	0		10	3	0	0	0	0		0	0		0	0
Bois tronçonné ²	100	..	100	99	100		89	95	100	100	100	100		98	99		0	99
- Mécanique	90	..	96	98	70		65	92	100	100	99	97		84	70		0	95
- Manuel	10	..	4	1	30		24	2	0	0	1	3		14	29		0	4
Total	100	..	100	100	100		100	100	100	100	100	100		100	100		0	100
- Mécanique	90	..	96	99	70		66	94	100	100	99	97		86	71		0	96
- Manuel	10	..	4	1	30		34	5	0	0	1	3		14	29		0	4

1. Ces bois sont en partie tronçonnés sur les jetées, pour en faciliter le transport.

2. Ne comprend que les bois tronçonnés à la souche.

Modes de récolte pratiqués dans les forêts publiques en 2007-2008(%)

Modes	Régions administratives																	
	01	02	03	04	05	06	07	08	09	10	11	12	13	14	15	16	17	Total
Arbre entier ¹	0	..	0	1	0		8	3	0	1	0	0		9	1		0	1
- Mécanique	0	..	0	1	0		8	3	0	1	0	0		9	1		0	1
- Manuel	0	..	0	0	0		0	0	0	0	0	0		0	0		0	0
Tronc entier ¹	0	..	0	0	0		2	0	0	1	0	0		0	1		0	1
- Mécanique	0	..	0	0	0		2	0	0	1	0	0		0	0		0	1
- Manuel	0	..	0	0	0		0	0	0	0	0	0		0	1		0	0
Bois tronçonné ²	100	..	100	99	100		91	97	100	98	100	100		91	98		0	98
- Mécanique	90	..	94	98	64		62	95	95	98	98	94		88	68		0	94
- Manuel	10	..	6	1	36		28	2	5	0	2	6		3	30		0	4
Total	100	..	100	100	100		100	100	100	100	100	100		100	100		0	100
- Mécanique	90	..	94	99	64		72	98	95	100	98	94		97	69		0	96
- Manuel	10	..	6	1	36		28	2	5	0	2	6		3	31		0	4

1. Ces bois sont en partie tronçonnés sur les jetées, pour en faciliter le transport.

2. Ne comprend que les bois tronçonnés à la souche.

5 Aménagement forestier

5.2 Récolte (suite)

Estimation des volumes de bois de chauffage prélevés chaque année dans les forêts privées, selon les régions administratives (en m³)¹

05.02.13

Agences de mise en valeur des forêts privés	Régions administratives																	Volume total récolté
	01	02	03	04	05	06	07	08	09	10	11	12	13	14	15	16	17	
Bas-Saint-Laurent	100 000																	100 000
Saguenay		20 000																20 000
Lac-Saint-Jean		20 000																20 000
Québec			130 000															130 000
Mauricie				71 500														71 500
Estrie					200 000													200 000
Outaouais						200 000												200 000
Témiscamingue								5 200										5 200
Abitibi								28 000										28 000
Côte-Nord									15 800									15 800
Gaspésie-Îles-de-la-Madeleine										31 900								31 900
Chaudière											165 400							165 400
Appalaches											167 200							167 200
Lanaudière												114 200						114 200
Laurentides													227 300					227 300
Montérégie																206 000		206 000
Bois francs																	150 000	150 000
Total	100 000	40 000	130 000	71 500	200 000	0	200 000	33 200	15 800	0	31 900	332 600	0	114 200	227 300	206 000	150 000	1 852 500

1. Données estimées par le ministère des Ressources naturelles et de la Faune.

5 Aménagement forestier

5.2 Récolte (suite)

Coupes de récupération ¹ pratiquées dans les forêts publiques affectées par une perturbation naturelle et réductions ² des redevances forestières

En 2006-2007

05.02.14

Régions administratives	Bois des qualités « sciage, pâte »				Total	
	Feux		Chablis et autres		Volume (m ³)	Aide financière (\$)
	Volume (m ³)	Aide financière (\$)	Volume (m ³)	Aide financière (\$)		
01 Bas-Saint-Laurent					0	0
02 Saguenay—Lac-Saint-Jean	78 140	1 043 164	261 807	358 675	339 946	1 401 839
03 Capitale-Nationale			0	0	0	0
04 Mauricie			9 251	146 563	9 251	146 563
05 Estrie					0	0
06 Montréal					0	0
07 Outaouais			279 580	4 808 865	279 580	4 808 865
08 Abitibi-Témiscamingue	731	3 509	282 144	3 733 378	282 875	3 736 887
09 Côte-Nord	0	0	3 199 735	3 936 456	3 199 735	3 936 456
10 Nord-du-Québec	40 370	334 086			40 370	334 086
11 Gaspésie—Îles-de-la-Madeleine					0	0
12 Chaudière-Appalaches					0	0
13 Laval					0	0
14 Lanaudière			124 082	2 594 597	124 082	2 594 597
15 Laurentides			104 154	2 076 564	104 154	2 076 564
16 Montérégie					0	0
17 Centre-du-Québec					0	0
Total	119 241	1 380 759	4 260 753	17 655 098	4 379 994	19 035 856

1. Coupes prescrites en vertu d'un plan spécial d'aménagement pour prévenir les pertes de bois

2. Aide financière accordée pour compenser la hausse des coûts d'opération en forêt et la perte de qualité des bois

Coupes de récupération ¹ pratiquées dans les forêts publiques affectées par une perturbation naturelle et réductions ² des redevances forestières

En 2007-2008

05.02.15

Régions administratives	Bois des qualités « sciage, pâte »				Total	
	Feux		Chablis et autres		Volume (m ³)	Aide financière (\$)
	Volume (m ³)	Aide financière (\$)	Volume (m ³)	Aide financière (\$)		
01 Bas-Saint-Laurent			12 640	29 729	12 640	29 729
02 Saguenay—Lac-Saint-Jean	2 484 712	7 896 759	125 817	128 481	2 610 529	8 025 240
03 Capitale-Nationale			0	0	0	0
04 Mauricie	148 634	415 038	4 825	92 759	153 459	507 797
05 Estrie					0	0
06 Montréal					0	0
07 Outaouais			210 677	2 436 864	210 677	2 436 864
08 Abitibi-Témiscamingue	1 193 107	6 601 522	161 130	3 338 807	1 354 237	9 940 329
09 Côte-Nord	0	0	1 722 789	2 512 829	1 722 789	2 512 829
10 Nord-du-Québec	175 383	360 756			175 383	360 756
11 Gaspésie—Îles-de-la-Madeleine					0	0
12 Chaudière-Appalaches					0	0
13 Laval					0	0
14 Lanaudière			13 095	214 912	13 095	214 912
15 Laurentides			11 142	199 240	11 142	199 240
16 Montérégie					0	0
17 Centre-du-Québec					0	0
Total	4 001 836	15 274 074	2 262 117	8 953 621	6 263 953	24 227 696

1. Coupes prescrites en vertu d'un plan spécial d'aménagement pour prévenir les pertes de bois

2. Aide financière accordée pour compenser la hausse des coûts d'opération en forêt et la perte de qualité des bois

5 Aménagement forestier

5.2 Récolte (suite)

Volumes de bois achetés de producteurs privés, par les propriétaires d'usines de transformation primaire (m³ solides, 05.02.16)

Syndicats ou offices	2002	2003	2004	2005	2006	2007
01-Syndicat des producteurs de bois de la Gaspésie	247 968	231 817	271 006	266 566	231 520	157 431
02-Syndicat des producteurs de bois du Bas-Saint-Laurent	1 126 177	1 050 234	958 952	1 143 382	966 738	736 469
03-Syndicat des producteurs de bois du Saguenay—Lac-Saint-Jean	252 042	291 416	324 385	368 778	351 073	353 662
04-Syndicat des producteurs de bois de la Côte-du-Sud	331 839	287 067	358 602	297 083	268 741	201 148
05-Syndicat des producteurs de bois de la région de Québec	990 615	802 041	772 110	776 923	734 826	696 704
06-Syndicat des producteurs de bois de la Beauce	651 138	566 221	527 539	534 561	572 265	458 858
07-Syndicat des producteurs de bois de la Mauricie	245 891	202 146	186 510	159 177	217 729	167 513
08-Syndicat des producteurs de bois du Centre-du-Québec	235 988	178 703	154 185	190 003	162 090	171 110
09-Syndicat des producteurs de bois de l'Estrie	980 587	903 550	826 745	840 567	865 484	737 503
10-Syndicat des producteurs de bois de la région de Montréal	261 273	198 015	187 197	139 005	133 410	82 646
11-Office des producteurs de bois du Pontiac	206 956	208 938	269 356	246 706	210 429	206 883
12-Syndicat des producteurs de bois Outaouais-Laurentides	507 769	437 977	368 221	362 340	326 976	296 171
13-Syndicat des producteurs de bois du comté de Labelle	291 971	255 785	263 458	215 344	204 130	191 467
14-Office des producteurs de bois de la Gatineau	175 281	157 748	152 324	191 047	196 302	205 445
15-Syndicat des producteurs de bois d'Abitibi-Témiscamingue	528 836	446 865	456 458	489 753	434 876	377 105
16-Autres forêts privées	1 125 348	1 133 842	1 286 922	1 220 164	1 050 361	946 297
Total	8 159 679	7 352 365	7 363 970	7 441 389	6 926 950	5 986 412

Source : Ministère des Ressources naturelles et de la Faune, Direction du développement de l'industrie des produits forestiers.

5 Aménagement forestier

5.2 Récolte (suite)

Volumes de bois récoltés dans les forêts privées et mis en marché par les syndicats et offices de producteurs de bois (m³ solides)^{1, 2}

05.02.17

Syndicats ou offices	2000	2001	2002	2003	2004	2005	2006	2007
01-Syndicat des producteurs de bois de la Gaspésie	222 900	243 300	272 100	260 100	347 700	323 100	243 400	185 700
02-Syndicat des producteurs de bois du Bas-Saint-Laurent	1 078 700	1 093 100	1 037 500	1 013 200	1 071 000	1 082 400	907 000	674 600
03-Syndicat des producteurs de bois du Saguenay—Lac-Saint-Jean	258 000	265 700	253 400	232 700	297 900	342 700	362 300	343 800
04-Syndicat des producteurs de bois de la Côte-du-Sud	376 100	365 900	343 000	328 900	380 600	356 600	323 300	236 400
05-Syndicat des producteurs de bois de la région de Québec	807 900	773 600	853 100	665 100	670 500	767 900	723 800	677 300
06-Syndicat des producteurs de bois de la Beauce	541 795	517 400	538 400	506 300	611 900	623 700	643 300	550 700
07-Syndicat des producteurs de bois de la Mauricie	190 300	160 100	206 400	182 300	154 500	173 400	201 100	141 900
08-Syndicat des producteurs de bois du Centre-du-Québec	135 200	170 200	228 400	147 300	136 600	161 100	147 800	139 100
09-Syndicat des producteurs de bois de l'Estrie	865 100	824 700	991 800	850 600	852 200	879 700	893 900	724 700
10-Syndicat des producteurs de bois de la région du Sud-Ouest	721 500	671 600	678 600	567 900	538 000	452 400	465 500	400 400
11-Office des producteurs de bois du Pontiac	270 800	256 800	213 200	216 000	289 200	249 100	224 600	219 700
12-Syndicat des producteurs de bois du comté de Labelle	363 500	318 100	319 400	245 400	266 300	211 600	238 200	208 700
13-Office des producteurs de bois de la Gatineau	247 900	193 600	189 600	178 100	184 500	191 000	211 900	230 300
14-Syndicat des producteurs de bois d'Abitibi-Témiscamingue	493 700	371 000	467 400	439 500	461 000	448 800	386 600	274 500
Total	6 573 395	6 225 100	6 592 300	5 833 400	6 261 900	6 263 500	5 972 700	5 007 800

1. Ces données englobent toutes les catégories de bois.

2. 1 m³ solide = 1,5 m³ apparent.

Source : Fédération des producteurs de bois du Québec (FPBQ).

5 Aménagement forestier

5.2 Récolte (suite)

Volumes ¹ de bois en provenance des agences de mise en valeur des forêts privées (m³ solides)

05.02.18

Agences	2002	2003	2004	2005	2006	2007
01-1 Bas-Saint-Laurent	1 181 219	1 059 054	1 018 217	1 177 480	1 033 218	760 760
02-1 Saguenay	108 786	121 038	190 794	114 297	108 606	61 048
02-2 Lac-Saint-Jean	94 341	150 545	124 642	221 860	240 116	288 081
03-1 Québec	385 150	307 844	331 528	303 937	388 836	331 004
04-1 Mauricie	210 713	175 239	172 884	151 831	207 923	144 697
05-1 Estrie	858 965	747 402	735 751	730 250	798 111	678 325
07-1 Outaouais	665 513	619 473	673 097	711 359	666 776	629 969
08-1 Témiscamingue	118 108	113 480	124 728	104 523	117 858	46 301
08-2 Abitibi	374 548	339 143	318 417	378 988	300 751	310 276
09-1 Côte-Nord	147 618	83 694	60 239	85 065	13 489	27 996
11-1 Gaspésie-les-Îles	221 633	190 886	259 477	241 016	221 837	169 582
12-1 Chaudière	562 250	483 074	494 605	530 812	510 341	456 395
12-2 Appalaches	452 732	499 378	509 115	472 197	466 511	334 328
14-1 Lanaudière	169 265	139 964	123 751	111 718	121 145	70 248
15-1 Laurentides	456 410	386 062	364 275	302 915	314 407	297 974
16-1 Montérégie	139 568	93 927	69 245	73 059	57 266	57 005
17-1 Bois-Francs	324 233	251 469	235 762	281 577	257 517	247 281
Autres propriétés privées ²	1 223 139	1 218 399	1 398 868	1 298 153	1 081 257	1 055 681
Total	7 694 191	6 980 071	7 205 395	7 291 037	6 905 965	5 966 951

1. Volumes déclarés par les usines de plus de 5 000 m³ de volume autorisé.

2. Volumes non soumis aux redevances privées.

Source : Ministère des Ressources naturelles et de la Faune, Direction du développement de l'industrie des produits forestiers.

5 Aménagement forestier

5.3 Tarification forestière

Zone de tarification forestière

05.03.01

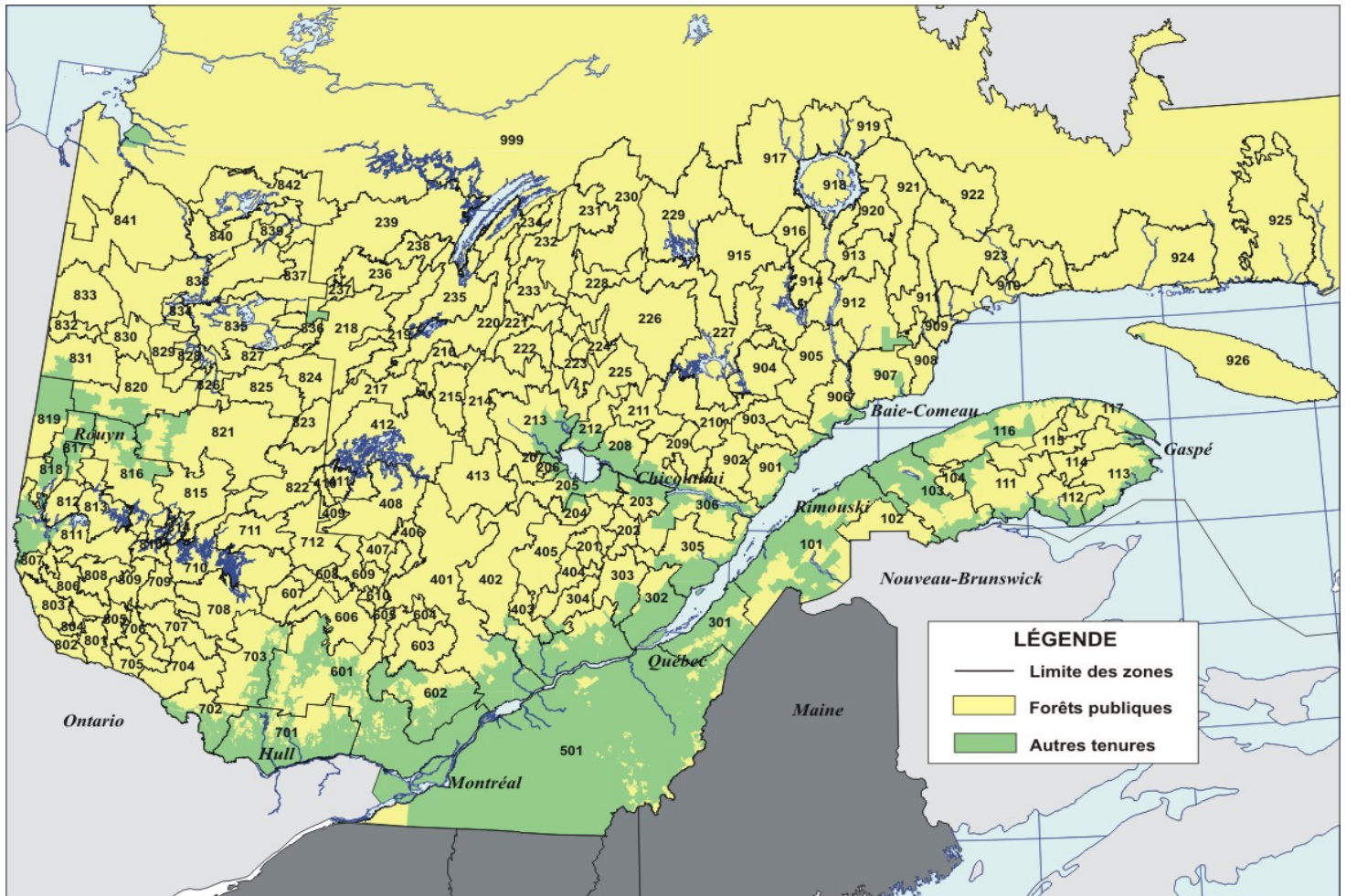

Note : Depuis le 1^{er} avril 2000, on distingue 161 zones de tarification forestière au Québec.

5 Aménagement forestier

5.3 Tarification forestière (suite)

A) Valeur marchande des bois sur pied dans les forêts publiques, selon les zones de tarification forestière (du 1er avril au 30 juin 2007)

05.03.02

Essences	Qualité ¹	Valeur marchande (taux unitaire en \$/m ³)												
		Zone 101	Zone 102	Zone 103	Zone 104	Zone 111	Zone 112	Zone 113	Zone 114	Zone 115	Zone 116	Zone 117	Zone 201	Zone 202
Pin gris	F	13,80	13,65	14,55	14,40	11,05	12,25	7,70	8,80	10,20	12,45	13,40	20,65	18,30
	B,M	10,00	9,90	10,60	10,45	7,80	8,90	3,65	4,70	6,45	9,05	9,75	15,00	11,70
Pin blanc	G	7,40	6,55	6,55	6,55	6,55	6,55	6,55	6,55	6,55	6,55	6,55	9,55	9,55
	H	4,20	4,20	4,20	4,20	4,20	4,20	4,20	4,20	4,20	4,20	4,20	4,70	4,70
	I	3,55	3,55	3,55	3,55	3,55	3,55	3,55	3,55	3,55	3,55	3,55	3,55	3,55
Pin rouge	F	20,45	16,30	16,20	16,20	15,35	15,35	15,30	15,30	15,35	15,35	15,35	20,10	20,10
	G	5,50	4,85	4,85	4,85	4,85	4,85	4,85	4,85	4,85	4,85	4,85	7,05	7,05
	H	3,10	3,10	3,10	3,10	3,10	3,10	3,10	3,10	3,10	3,10	3,10	3,40	3,40
	I	2,70	2,70	2,70	2,70	2,70	2,70	2,70	2,70	2,70	2,70	2,70	2,70	2,70
Pruche, thuya	B	2,40	2,05	2,05	2,05	1,90	1,90	1,90	1,90	1,90	1,90	1,90	2,20	2,20
Pin blanc, pin rouge, pruche, thuya	C	1,20	1,05	1,05	1,05	1,05	1,05	1,05	1,05	1,05	1,05	1,05	1,15	1,15
Chênes, cerisier, noyers, caryers	A	55,95	46,90	37,35	34,60	25,10	25,00	25,00	25,00	25,00	27,40	25,00	30,10	25,10
	B	29,70	24,30	19,40	17,90	12,30	11,70	11,70	11,70	11,70	13,95	11,70	14,15	11,70
	C	11,55	6,35	5,10	6,00	5,10	4,85	4,85	4,85	4,85	5,10	4,85	5,10	4,85
Bouleau jaune, frênes, tilleul, ormes	A	55,95	46,15	36,60	33,85	24,80	22,20	22,20	22,20	22,20	27,40	22,20	30,10	24,75
	B	23,05	18,70	14,95	13,75	9,50	8,70	8,70	8,70	8,70	10,25	8,70	11,00	8,70
	C	9,20	5,50	3,65	5,20	3,65	3,45	3,45	3,45	3,45	3,65	3,45	3,65	3,45
Bouleau blanc	A	55,95	45,05	35,50	32,75	23,20	22,20	22,20	22,20	22,20	23,20	22,20	30,10	23,25
	B	11,25	6,80	5,55	8,20	5,45	5,45	5,45	5,45	5,45	5,55	5,45	5,55	5,55
	C	2,00	2,00	2,00	2,00	2,00	2,00	2,00	2,00	2,00	2,00	2,00	2,00	2,00
Érable à sucre	A	57,40	47,60	39,45	45,10	16,10	14,00	14,00	14,00	14,00	29,25	14,00	14,00	14,00
	B	23,35	19,35	16,05	16,70	10,45	10,45	9,50	9,50	10,45	10,45	9,50	10,45	10,45
	C	2,15	2,15	2,15	2,15	2,15	2,15	2,15	2,15	2,15	2,15	2,15	2,15	2,15
Autres feuillus	B	9,20	7,65	6,15	5,65	3,95	3,95	3,95	3,95	3,95	4,35	3,95	4,40	3,95
	C	3,95	2,95	1,80	2,55	1,75	1,75	1,75	1,75	1,75	1,75	1,75	1,75	1,75
Peupliers	B	1,15	1,15	1,15	1,15	1,15	1,15	1,15	1,15	1,15	1,15	1,15	1,15	1,15
Tous les feuillus (sauf peupliers)	D,E	0,20	0,20	0,20	0,20	0,20	0,20	0,20	0,20	0,20	0,20	0,20	0,20	0,20

1. Les lettres A, B, C, D, E, F, G, H, I et M correspondent aux niveaux de qualité attribués aux billes de bois selon l'essence, le diamètre, la longueur et les défauts observés sur les découpes et le tronç.

(suite)

Essences	Qualité ¹	Valeur marchande (taux unitaire en \$/m ³)												
		Zone 203	Zone 204	Zone 205	Zone 206	Zone 207	Zone 208	Zone 209	Zone 210	Zone 211	Zone 212	Zone 213	Zone 214	Zone 215
Pin gris	F	23,30	24,10	24,45	25,80	23,75	22,65	16,65	17,55	17,30	22,35	27,20	24,35	20,75
Sapin, épinettes, pin gris, mélèze	B,M	16,90	14,90	17,75	12,85	17,20	16,45	12,10	12,75	12,55	16,20	19,75	17,65	15,05
Pin blanc	G	9,55	9,55	8,55	6,80	6,55	6,55	6,55	6,55	6,55	6,55	6,55	6,55	6,55
	H	4,70	4,70	4,30	4,20	4,20	4,20	4,20	4,20	4,20	4,20	4,20	4,20	4,20
	I	3,55	3,55	3,55	3,55	3,55	3,55	3,55	3,55	3,55	3,55	3,55	3,55	3,55
Pin rouge	F	19,55	17,85	18,70	17,95	17,85	17,10	16,45	15,35	16,35	17,15	17,85	17,60	15,70
	G	7,05	7,05	6,35	5,05	4,85	4,85	4,85	4,85	4,85	4,85	4,85	4,85	4,85
	H	3,40	3,40	3,20	3,10	3,10	3,10	3,10	3,10	3,10	3,10	3,10	3,10	3,10
	I	2,70	2,70	2,70	2,70	2,70	2,70	2,70	2,70	2,70	2,70	2,70	2,70	2,70
Pruche, thuya	B	2,30	1,80	1,95	1,80	1,80	1,75	1,75	1,30	1,50	1,75	1,80	1,75	1,25
Pin blanc, pin rouge, pruche, thuya	C	1,15	0,95	1,05	1,00	0,95	1,00	1,05	0,95	0,95	1,00	1,00	0,90	0,85
Chênes, cerisier, noyers, caryers	A	44,50	27,00	25,10	36,20	25,00	25,00	25,00	25,00	25,00	25,00	25,00	25,00	25,00
	B	12,15	11,80	11,70	12,90	11,70	12,10	11,70	11,70	11,70	12,00	11,70	11,70	11,70
	C	4,85	4,85	4,85	5,15	4,85	4,95	4,85	4,85	4,85	4,85	4,85	4,85	4,85
Bouleau jaune, frênes, tilleul, ormes	A	44,70	27,00	24,75	35,45	22,20	22,20	22,20	22,20	22,20	22,20	22,20	22,20	22,20
	B	9,40	9,15	8,70	10,00	8,70	9,10	8,70	8,70	8,70	9,10	8,70	8,70	8,70
	C	3,75	3,65	3,45	4,00	3,45	3,55	3,45	3,45	3,45	3,55	3,45	3,45	3,45
Bouleau blanc	A	43,60	27,00	24,75	34,35	22,20	22,20	22,20	22,20	22,20	22,20	22,20	22,20	22,20
	B	9,05	7,20	5,55	8,35	5,45	8,50	5,55	5,45	5,55	7,50	5,55	5,45	5,45
	C	2,00	2,00	2,00	2,00	2,00	2,00	2,00	2,00	2,00	2,00	2,00	2,00	2,00
Érable à sucre	A	14,00	14,00	14,00	14,00	14,00	14,00	14,00	14,00	14,00	14,00	14,00	14,00	14,00
	B	10,45	10,45	10,45	10,45	9,50	9,50	9,50	9,50	9,50	9,50	9,50	9,50	9,50
	C	2,15	2,15	2,15	2,15	2,15	2,15	2,15	2,15	2,15	2,15	2,15	2,15	2,15
Autres feuillus	B	3,95	3,95	3,95	4,00	3,95	3,95	3,95	3,95	3,95	3,95	3,95	3,95	3,95
	C	1,75	1,75	1,75	1,90	1,75	1,75	1,75	1,75	1,75	1,75	1,75	1,75	1,75
Peupliers	B	1,90	1,15	3,60	4,10	1,95	1,30	1,15	1,15	1,15	1,15	2,45	1,15	1,15
Tous les feuillus (sauf peupliers)	D,E	0,20	0,20	0,20	0,20	0,20	0,20	0,20	0,20	0,20	0,20	0,20	0,20	0,20

1. Les lettres A, B, C, D, E, F, G, H, I et M correspondent aux niveaux de qualité attribués aux billes de bois selon l'essence, le diamètre, la longueur et les défauts observés sur les découpes et le tronç.

5 Aménagement forestier

5.3 Tarification forestière (suite)

A) Valeur marchande des bois sur pied dans les forêts publiques, selon les zones de tarification forestière (du 1er avril au 30 juin 2007) (suite)

05.03.02

Essences	Qualité ¹	Valeur marchande (taux unitaire en \$/m ³)												
		Zone 216	Zone 217	Zone 218	Zone 219	Zone 220	Zone 221	Zone 222	Zone 223	Zone 224	Zone 225	Zone 226	Zone 227	Zone 228
Pin gris	F	19,20	13,40	14,65	17,30	15,05	18,75	24,40	19,50	20,15	20,65	14,75	12,65	9,05
Sapin, épinettes, pin gris, mélèze	B,M	13,90	8,60	10,60	12,55	10,95	13,60	17,70	14,15	14,65	14,95	10,70	7,95	6,55
Pin blanc	G	6,55	6,55	6,55	6,55	6,55	6,55	6,55	6,55	6,55	6,55	6,55	6,55	6,55
	H	4,20	4,20	4,20	4,20	4,20	4,20	4,20	4,20	4,20	4,20	4,20	4,20	4,20
	I	3,55	3,55	3,55	3,55	3,55	3,55	3,55	3,55	3,55	3,55	3,55	3,55	3,55
Pin rouge	F	15,50	16,25	15,45	15,50	15,45	15,35	17,25	15,50	15,35	16,40	15,30	15,30	15,30
	G	4,85	4,85	4,85	4,85	4,85	4,85	4,85	4,85	4,85	4,85	4,85	4,85	4,85
	H	3,10	3,10	3,10	3,10	3,10	3,10	3,10	3,10	3,10	3,10	3,10	3,10	3,10
	I	2,70	2,70	2,70	2,70	2,70	2,70	2,70	2,70	2,70	2,70	2,70	2,70	2,70
Pruche, thuya	B	1,10	1,10	1,00	1,05	1,05	1,05	1,65	1,15	1,10	1,50	1,05	1,00	1,00
Pin blanc, pin rouge, pruche, thuya	C	0,75	0,70	0,80	0,75	0,75	0,80	0,85	0,85	0,80	0,95	0,75	0,75	0,60
Chênes, cerisier, noyers, caryers	A	25,00	25,00	25,00	25,00	25,00	25,00	25,00	25,00	25,00	25,00	25,00	25,00	25,00
	B	11,70	11,70	11,70	11,70	11,70	11,70	11,70	11,70	11,70	11,70	11,70	11,70	11,70
	C	4,85	4,85	4,85	4,85	4,85	4,85	4,85	4,85	4,85	4,85	4,85	4,85	4,85
Bouleau jaune, frênes, tilleul, ormes	A	22,20	22,20	22,20	22,20	22,20	22,20	22,20	22,20	22,20	22,20	22,20	22,20	22,20
	B	8,70	8,70	8,70	8,70	8,70	8,70	8,70	8,70	8,70	8,70	8,70	8,70	8,70
	C	3,45	3,45	3,45	3,45	3,45	3,45	3,45	3,45	3,45	3,45	3,45	3,45	3,45
Bouleau blanc	A	22,20	22,20	22,20	22,20	22,20	22,20	22,20	22,20	22,20	22,20	22,20	22,20	22,20
	B	5,45	5,45	5,45	5,45	5,45	5,45	5,45	5,45	5,45	5,45	5,45	5,45	5,45
	C	2,00	2,00	2,00	2,00	2,00	2,00	2,00	2,00	2,00	2,00	2,00	2,00	2,00
Érable à sucre	A	14,00	14,00	14,00	14,00	14,00	14,00	14,00	14,00	14,00	14,00	14,00	14,00	14,00
	B	9,50	9,50	9,50	9,50	9,50	9,50	9,50	9,50	9,50	9,50	9,50	9,50	9,50
	C	2,15	2,15	2,15	2,15	2,15	2,15	2,15	2,15	2,15	2,15	2,15	2,15	2,15
Autres feuillus	B	3,95	3,95	3,95	3,95	3,95	3,95	3,95	3,95	3,95	3,95	3,95	3,95	3,95
	C	1,75	1,75	1,75	1,75	1,75	1,75	1,75	1,75	1,75	1,75	1,75	1,75	1,75
Peupliers	B	1,15	1,15	1,15	1,15	1,15	1,15	1,15	1,15	1,15	1,15	1,15	1,15	1,15
Tous les feuillus (sauf peupliers)	D,E	0,20	0,20	0,20	0,20	0,20	0,20	0,20	0,20	0,20	0,20	0,20	0,20	0,20

1. Les lettres A, B, C, D, E, F, G, H, I et M correspondent aux niveaux de qualité attribués aux billes de bois selon l'essence, le diamètre, la longueur et les défauts observés sur les découpes et le tronç.

(suite)

Essences	Qualité ¹	Valeur marchande (taux unitaire en \$/m ³)												
		Zone 229	Zone 230	Zone 231	Zone 232	Zone 233	Zone 234	Zone 235	Zone 236	Zone 237	Zone 238	Zone 239	Zone 301	Zone 302
Pin gris	F	3,45	3,30	3,20	7,00	12,95	4,30	16,15	9,80	10,95	10,60	4,00	15,95	11,10
Sapin, épinettes, pin gris, mélèze	B,M	2,50	2,00	2,00	5,05	9,40	3,10	11,70	5,35	7,10	7,70	2,00	11,55	4,95
Pin blanc	G	6,55	6,55	6,55	6,55	6,55	6,55	6,55	6,55	6,55	6,55	6,55	9,55	9,55
	H	4,20	4,20	4,20	4,20	4,20	4,20	4,20	4,20	4,20	4,20	4,20	4,70	4,70
	I	3,55	3,55	3,55	3,55	3,55	3,55	3,55	3,55	3,55	3,55	3,55	3,55	3,55
Pin rouge	F	15,30	15,30	15,30	15,30	15,30	15,30	15,55	15,35	15,40	15,30	15,30	25,10	19,20
	G	4,85	4,85	4,85	4,85	4,85	4,85	4,85	4,85	4,85	4,85	4,85	7,05	7,05
	H	3,10	3,10	3,10	3,10	3,10	3,10	3,10	3,10	3,10	3,10	3,10	3,40	3,40
	I	2,70	2,70	2,70	2,70	2,70	2,70	2,70	2,70	2,70	2,70	2,70	2,70	2,70
Pruche, thuya	B	1,00	1,00	1,00	1,00	1,00	1,00	1,20	1,05	1,05	1,05	1,00	2,70	2,30
Pin blanc, pin rouge, pruche, thuya	C	0,60	0,60	0,60	0,60	0,70	0,60	0,85	1,00	0,95	1,00	0,80	1,35	1,20
Chênes, cerisier, noyers, caryers	A	25,00	25,00	25,00	25,00	25,00	25,00	25,00	25,00	25,00	25,00	25,00	63,20	25,10
	B	11,70	11,70	11,70	11,70	11,70	11,70	11,70	11,70	11,70	11,70	11,70	27,45	11,70
	C	4,85	4,85	4,85	4,85	4,85	4,85	4,85	4,85	4,85	4,85	4,85	8,25	4,85
Bouleau jaune, frênes, tilleul, ormes	A	22,20	22,20	22,20	22,20	22,20	22,20	22,20	22,20	22,20	22,20	22,20	63,20	24,75
	B	8,70	8,70	8,70	8,70	8,70	8,70	8,70	8,70	8,70	8,70	8,70	23,70	8,70
	C	3,45	3,45	3,45	3,45	3,45	3,45	3,45	3,45	3,45	3,45	3,45	7,15	3,45
Bouleau blanc	A	22,20	22,20	22,20	22,20	22,20	22,20	22,20	22,20	22,20	22,20	22,20	63,20	24,75
	B	5,45	5,45	5,45	5,45	5,45	5,45	5,45	5,45	5,45	5,45	5,45	8,40	5,55
	C	2,00	2,00	2,00	2,00	2,00	2,00	2,00	2,00	2,00	2,00	2,00	2,00	2,00
Érable à sucre	A	14,00	14,00	14,00	14,00	14,00	14,00	14,00	14,00	14,00	14,00	14,00	56,40	18,15
	B	9,50	9,50	9,50	9,50	9,50	9,50	9,50	9,50	9,50	9,50	9,50	22,95	10,45
	C	2,15	2,15	2,15	2,15	2,15	2,15	2,15	2,15	2,15	2,15	2,15	2,15	2,15
Autres feuillus	B	3,95	3,95	3,95	3,95	3,95	3,95	3,95	3,95	3,95	3,95	3,95	11,15	3,95
	C	1,75	1,75	1,75	1,75	1,75	1,75	1,75	1,75	1,75	1,75	1,75	3,85	1,75
Peupliers	B	1,15	1,15	1,15	1,15	1,15	1,15	1,15	1,15	1,15	1,15	1,15	1,15	1,15
Tous les feuillus (sauf peupliers)	D,E	0,20	0,20	0,20	0,20	0,20	0,20	0,20	0,20	0,20	0,20	0,20	0,20	0,20

1. Les lettres A, B, C, D, E, F, G, H, I et M correspondent aux niveaux de qualité attribués aux billes de bois selon l'essence, le diamètre, la longueur et les défauts observés sur les découpes et le tronç.

5 Aménagement forestier

5.3 Tarification forestière (suite)

A) Valeur marchande des bois sur pied dans les forêts publiques, selon les zones de tarification forestière (du 1er avril au 30 juin 2007) (suite)

05.03.02

Essences	Qualité ¹	Valeur marchande (taux unitaire en \$/m ³)												
		Zone 303	Zone 304	Zone 305	Zone 306	Zone 401	Zone 402	Zone 403	Zone 404	Zone 405	Zone 406	Zone 407	Zone 408	Zone 409
Pin gris	F	10,85	14,85	11,90	18,75	22,20	25,15	23,70	18,05	23,65	21,00	14,30	21,40	18,10
Sapin, épinettes, pin gris, mélèze	B,M	4,55	10,25	7,55	13,60	15,45	18,25	17,20	13,10	17,15	12,30	10,40	15,55	10,60
Pin blanc	G	9,55	29,30	9,55	6,55	9,55	17,40	26,55	22,40	18,50	6,55	9,55	9,55	6,55
	H	4,70	12,10	4,70	4,20	4,70	4,70	7,10	4,70	4,70	4,20	4,70	4,70	4,20
	I	3,55	7,00	3,55	3,55	3,55	3,55	3,55	3,55	3,55	3,55	3,55	3,55	3,55
Pin rouge	F	20,00	27,20	17,05	16,60	25,45	26,10	28,05	24,65	23,90	18,60	22,30	16,65	16,55
	G	7,05	21,95	7,05	4,85	7,05	12,90	19,70	16,65	13,70	4,85	7,05	7,05	4,85
	H	3,40	9,00	3,40	3,10	3,40	3,40	5,25	3,40	3,40	3,10	3,40	3,40	3,10
	I	2,70	5,20	2,70	2,70	2,70	2,70	2,70	2,70	2,70	2,70	2,70	2,70	2,70
Pruche, thuya	B	2,20	2,75	2,05	1,95	2,70	2,80	3,00	2,65	2,60	1,90	2,30	1,85	1,90
Pin blanc, pin rouge, pruche, thuya	C	1,15	1,50	1,15	1,15	1,45	1,50	1,65	1,45	1,40	0,95	1,15	0,70	0,70
Chênes, cerisier, noyers, caryers	A	40,30	54,85	25,00	25,00	47,20	64,15	66,25	50,90	56,70	25,00	25,10	25,00	25,00
	B	17,15	27,70	11,70	11,70	22,65	31,75	35,15	25,45	31,10	11,70	11,70	11,70	11,70
	C	5,10	11,00	4,85	4,85	5,10	10,70	14,05	7,70	11,00	4,85	4,85	4,85	4,85
Bouleau jaune, frênes, tilleul, ormes	A	40,30	54,85	22,80	22,20	47,20	64,15	66,25	50,90	56,70	22,20	24,75	22,20	22,20
	B	13,30	21,45	8,70	8,70	17,55	25,60	27,25	19,70	24,10	8,70	8,70	8,70	8,70
	C	4,05	8,60	3,45	3,45	4,15	9,25	10,90	6,65	9,50	3,45	3,45	3,45	3,45
Bouleau blanc	A	40,30	54,85	22,80	22,20	47,20	64,15	66,25	50,90	56,70	22,20	23,60	22,20	22,20
	B	5,55	9,70	5,55	5,55	11,10	13,95	16,80	8,55	12,20	5,45	5,45	5,45	5,45
	C	2,00	2,00	2,00	2,00	2,00	2,20	5,00	2,00	2,00	2,00	2,00	2,00	2,00
Érable à sucre	A	27,95	49,00	14,00	14,00	38,40	50,30	66,25	42,85	36,55	14,00	29,25	14,00	14,00
	B	12,15	21,35	10,45	9,50	16,70	21,90	28,85	18,65	15,90	9,50	10,45	10,45	9,50
	C	2,15	2,15	2,15	2,15	2,15	2,15	2,15	2,15	2,15	2,15	2,15	2,15	2,15
Autres feuillus	B	5,30	8,60	3,95	3,95	7,05	10,25	10,90	7,90	9,65	3,95	3,95	3,95	3,95
	C	2,10	3,65	1,75	1,75	2,25	4,15	4,65	3,35	4,10	1,75	1,75	1,75	1,75
Peupliers	B	1,15	1,15	1,15	1,15	2,00	2,75	3,50	1,15	2,85	1,15	1,15	1,15	1,15
Tous les feuillus (sauf peupliers)	D,E	0,20	0,20	0,20	0,20	0,20	0,20	2,45	0,20	0,20	0,20	0,20	0,20	0,20

1. Les lettres A, B, C, D, E, F, G, H, I et M correspondent aux niveaux de qualité attribués aux billes de bois selon l'essence, le diamètre, la longueur et les défauts observés sur les découpes et le tronç.

(suite)

Essences	Qualité ¹	Valeur marchande (taux unitaire en \$/m ³)												
		Zone 410	Zone 411	Zone 412	Zone 413	Zone 501	Zone 601	Zone 602	Zone 603	Zone 604	Zone 605	Zone 606	Zone 607	Zone 608
Pin gris	F	18,45	17,20	16,05	20,95	14,60	20,45	22,90	22,45	18,60	17,85	17,00	12,35	12,25
Sapin, épinettes, pin gris, mélèze	B,M	6,70	11,85	10,85	15,20	8,20	14,40	16,60	16,30	13,50	11,95	11,70	8,85	6,55
Pin blanc	G	6,55	6,55	6,55	6,55	9,55	29,55	28,55	16,90	9,55	14,40	24,50	21,55	15,25
	H	4,20	4,20	4,20	4,20	4,70	15,45	12,40	5,85	4,70	4,70	10,50	7,45	4,85
	I	3,55	3,55	3,55	3,55	3,55	11,95	7,30	3,55	3,55	3,55	5,40	3,55	3,55
Pin rouge	F	17,10	16,55	16,00	17,15	25,15	29,00	29,45	28,50	28,10	26,40	27,50	23,20	23,00
	G	4,85	4,85	4,85	4,85	7,05	22,15	21,20	12,55	7,05	10,65	18,45	16,00	11,30
	H	3,10	3,10	3,10	3,10	3,40	11,50	9,20	4,35	3,40	3,40	7,80	5,50	3,60
	I	2,70	2,70	2,70	2,70	2,70	8,85	5,40	2,70	2,70	2,70	4,00	2,70	2,70
Pruche, thuya	B	1,65	1,90	1,35	1,65	2,75	3,10	3,15	3,05	3,00	2,80	2,95	2,35	2,35
Pin blanc, pin rouge, pruche, thuya	C	0,75	0,70	0,80	0,85	1,35	1,70	1,75	1,70	1,65	1,50	1,60	1,25	1,25
Chênes, cerisier, noyers, caryers	A	25,00	25,00	25,00	25,00	56,10	74,25	73,60	64,40	46,85	42,90	68,75	50,85	41,95
	B	11,70	11,70	11,70	11,70	32,75	40,50	40,30	29,20	24,70	24,15	35,10	27,30	23,85
	C	4,85	4,85	4,85	4,85	8,90	16,20	16,10	11,70	9,90	5,10	14,20	7,90	5,10
Bouleau jaune, frênes, tilleul, ormes	A	22,20	22,20	22,20	22,20	56,10	74,25	73,60	64,40	46,85	42,90	68,75	50,85	41,95
	B	8,70	8,70	8,70	8,70	26,05	31,40	31,25	22,65	19,15	18,85	28,40	21,15	18,50
	C	3,45	3,45	3,45	3,45	7,65	12,55	12,50	9,05	7,65	3,65	11,35	6,80	3,65
Bouleau blanc	A	22,20	22,20	22,20	22,20	56,10	74,25	73,60	64,40	46,85	42,90	68,75	50,85	41,95
	B	5,45	5,45	5,45	5,45	12,00	19,40	17,85	20,20	14,45	5,65	17,40	11,60	6,55
	C	2,00	2,00	2,00	2,00	2,00	7,60	6,10	5,45	2,00	2,00	4,95	2,00	2,00
Érable à sucre	A	14,00	14,00	14,00	14,00	67,35	75,15	71,65	51,95	32,75	39,75	62,25	47,45	39,95
	B	9,50	9,50	9,50	9,50	26,15	29,15	27,80	22,55	14,20	13,10	20,65	15,95	13,45
	C	2,15	2,15	2,15	2,15	3,05	6,30	4,60	2,15	2,15	2,15	2,55	2,15	2,15
Autres feuillus	B	3,95	3,95	3,95	3,95	10,40	12,55	12,50	9,05	7,65	7,55	11,35	8,45	7,40
	C	1,75	1,75	1,75	1,75	4,15	5,30	5,30	4,10	3,35	1,80	4,60	3,40	1,90
Peupliers	B	1,15	1,15	1,15	1,15	1,15	3,80	5,65	5,70	4,45	1,30	2,75	1,15	1,15
Tous les feuillus (sauf peupliers)	D,E	0,20	0,20	0,20	0,20	0,20	3,55	3,80	0,20	0,20	0,20	0,20	0,20	0,20

1. Les lettres A, B, C, D, E, F, G, H, I et M correspondent aux niveaux de qualité attribués aux billes de bois selon l'essence, le diamètre, la longueur et les défauts observés sur les découpes et le tronç.

5 Aménagement forestier

5.3 Tarification forestière (suite)

A) Valeur marchande des bois sur pied dans les forêts publiques, selon les zones de tarification forestière (du 1er avril au 30 juin 2007) (suite)

05.03.02

Essences	Qualité ¹	Valeur marchande (taux unitaire en \$/m ³)												
		Zone 609	Zone 610	Zone 701	Zone 702	Zone 703	Zone 704	Zone 705	Zone 706	Zone 707	Zone 708	Zone 709	Zone 710	Zone 711
Pin gris	F	12,55	12,75	19,25	14,90	9,65	9,75	13,50	6,10	9,25	9,60	7,90	10,70	7,25
Sapin, épinettes, pin gris, mélèze	B,M	9,10	6,30	10,75	4,40	3,95	4,25	5,15	2,10	4,10	5,25	4,40	3,80	2,10
Pin blanc	G	10,15	9,55	30,80	29,65	27,75	25,50	26,40	23,55	16,25	17,90	10,35	9,55	9,55
	H	4,70	4,70	16,25	15,50	13,50	10,85	13,05	9,35	5,40	5,60	4,70	4,70	4,70
	I	3,55	3,55	12,60	12,15	8,35	5,70	7,95	4,20	3,55	3,55	3,55	3,55	3,55
Pin rouge	F	23,00	22,10	29,50	29,50	26,80	28,00	28,55	27,40	26,80	23,55	22,55	22,15	20,00
	G	7,55	7,05	23,10	22,25	20,85	18,95	19,80	17,55	12,05	13,25	7,70	7,05	7,05
	H	3,40	3,40	12,10	11,60	10,00	8,05	9,65	6,90	4,00	4,15	3,40	3,40	3,40
	I	2,70	2,70	9,35	9,00	6,20	4,25	5,90	3,10	2,70	2,70	2,70	2,70	2,70
Pruche, thuya	B	2,35	2,25	3,15	3,15	2,80	2,95	3,00	2,85	2,80	2,35	2,15	2,20	1,80
Pin blanc, pin rouge, pruche, thuya	C	1,25	1,20	1,75	1,75	1,50	1,60	1,65	1,55	1,50	1,25	1,15	1,15	1,00
Chênes, cerisier, noyers, caryers	A	36,05	30,05	77,55	71,65	73,15	46,70	54,90	44,10	35,00	49,60	25,00	25,00	25,00
	B	15,80	13,40	40,40	35,05	33,55	23,75	27,00	20,45	17,00	26,30	11,70	11,70	11,70
	C	5,10	5,10	16,55	14,00	13,40	5,10	5,65	5,10	5,10	7,45	4,85	4,85	4,85
Bouleau jaune, frênes, tilleul, ormes	A	36,05	30,05	77,55	71,65	73,15	46,70	54,90	44,10	35,00	49,60	22,20	22,20	22,20
	B	12,25	10,40	32,15	27,20	26,00	18,40	23,30	17,70	13,15	20,40	8,70	8,70	8,70
	C	3,65	3,65	12,85	10,85	10,40	3,75	4,85	3,65	3,65	6,45	3,45	3,45	3,45
Bouleau blanc	A	36,05	30,05	77,55	71,65	73,15	46,70	54,90	44,10	35,00	49,60	22,20	22,20	22,20
	B	5,55	5,55	22,75	20,55	17,80	11,30	10,80	5,55	5,55	10,30	5,45	5,45	5,45
	C	2,00	2,00	8,25	6,05	5,50	2,00	2,00	2,00	2,00	2,00	2,00	2,00	2,00
Érable à sucre	A	29,25	23,65	79,95	62,75	57,15	40,35	58,80	44,60	29,25	42,65	15,35	16,40	14,00
	B	10,45	10,45	28,55	20,20	18,55	12,80	21,65	15,35	10,45	14,60	10,45	10,45	10,45
	C	2,15	2,15	6,45	2,15	2,40	2,15	2,15	2,15	2,15	2,15	2,15	2,15	2,15
Autres feuillus	B	4,90	4,15	12,85	10,85	10,40	7,35	9,75	7,40	5,25	8,15	3,95	3,95	3,95
	C	1,80	1,75	5,30	4,70	4,20	2,00	2,60	1,80	1,80	3,30	1,75	1,75	1,75
Peupliers	B	1,15	1,15	1,15	1,15	1,15	1,15	1,15	1,15	1,15	1,15	1,15	1,15	1,15
Tous les feuillus (sauf peupliers)	D,E	0,20	0,20	3,80	0,20	0,75	0,20	0,20	0,20	0,20	0,20	0,20	0,20	0,20

1. Les lettres A, B, C, D, E, F, G, H, I et M correspondent aux niveaux de qualité attribués aux billes de bois selon l'essence, le diamètre, la longueur et les défauts observés sur les découpes et le tronc.

(suite)

Essences	Qualité ¹	Valeur marchande (taux unitaire en \$/m ³)												
		Zone 712	Zone 801	Zone 802	Zone 803	Zone 804	Zone 805	Zone 806	Zone 807	Zone 808	Zone 809	Zone 810	Zone 811	Zone 812
Pin gris	F	9,65	8,05	13,50	10,55	6,10	6,20	11,00	17,70	10,65	10,65	14,15	12,55	13,60
Sapin, épinettes, pin gris, mélèze	B,M	2,60	2,70	6,80	7,15	2,00	2,00	6,05	12,85	6,55	5,10	3,65	9,10	5,95
Pin blanc	G	9,55	22,20	20,75	28,55	25,50	20,80	22,60	25,35	16,65	9,55	9,55	17,15	12,50
	H	4,70	8,05	5,15	14,70	8,75	8,00	5,35	9,25	4,70	4,70	4,70	4,70	4,70
	I	3,55	3,55	3,55	9,55	3,60	3,55	3,55	4,15	3,55	3,55	3,55	3,55	3,55
Pin rouge	F	21,55	25,80	25,85	26,50	25,85	25,80	24,90	24,05	25,75	24,25	21,70	22,35	20,05
	G	7,05	16,50	15,35	21,40	19,15	15,45	16,75	19,05	12,35	7,05	7,05	12,70	9,25
	H	3,40	6,00	3,85	10,90	6,50	5,90	3,95	6,85	3,40	3,40	3,40	3,40	3,40
	I	2,70	2,70	2,70	7,10	2,70	2,70	2,70	3,05	2,70	2,70	2,70	2,70	2,70
Pruche, thuya	B	2,10	2,65	2,65	2,55	2,65	2,65	2,50	2,35	2,65	2,45	2,00	2,05	1,55
Pin blanc, pin rouge, pruche, thuya	C	1,10	1,40	1,40	1,35	1,40	1,40	1,30	1,25	1,40	1,30	1,10	1,10	0,90
Chênes, cerisier, noyers, caryers	A	25,00	40,35	43,20	68,20	59,85	34,90	42,30	50,80	39,85	28,20	25,00	40,55	29,70
	B	11,70	22,15	20,60	34,85	33,60	19,60	20,05	20,65	20,10	13,90	11,70	14,55	12,10
	C	4,85	5,10	6,75	13,95	13,10	5,10	7,75	8,25	5,10	5,10	4,85	5,10	4,85
Bouleau jaune, frênes, tilleul, ormes	A	22,20	40,35	43,20	68,20	59,85	34,90	42,30	50,80	39,85	28,20	22,20	40,55	28,95
	B	8,70	17,15	15,95	27,00	26,05	15,20	15,55	16,00	15,55	10,75	8,70	11,30	9,20
	C	3,45	3,65	5,85	10,80	10,40	3,65	6,20	6,40	3,65	3,65	3,45	3,65	3,60
Bouleau blanc	A	22,20	40,35	43,20	68,20	59,85	34,90	42,30	50,80	39,85	28,20	22,20	40,55	28,95
	B	5,45	9,10	12,15	20,35	16,20	7,80	10,40	13,05	6,65	5,55	5,55	6,40	5,55
	C	2,00	2,00	2,00	7,05	2,90	2,00	2,00	2,00	2,00	2,00	2,00	2,00	2,00
Érable à sucre	A	14,00	39,65	36,05	66,75	53,00	38,65	33,40	37,65	29,25	16,15	14,00	29,25	23,85
	B	10,45	13,15	11,85	22,75	17,40	13,95	11,30	13,25	10,45	10,45	10,45	10,45	10,45
	C	2,15	2,15	2,15	2,15	2,15	2,15	2,15	2,15	2,15	2,15	2,15	2,15	2,15
Autres feuillus	B	3,95	6,85	6,40	10,80	10,40	6,10	6,20	6,40	6,25	4,30	3,95	4,50	3,95
	C	1,75	1,80	2,70	4,60	4,15	1,80	2,65	2,85	1,80	1,75	1,75	1,80	1,75
Peupliers	B	1,15	1,15	2,40	4,35	1,15	1,15	1,15	1,90	1,15	1,15	1,15	1,15	1,15
Tous les feuillus (sauf peupliers)	D,E	0,20	0,20	0,20	0,20	0,20	0,20	0,20	0,20	0,20	0,20	0,20	0,20	0,20

1. Les lettres A, B, C, D, E, F, G, H, I et M correspondent aux niveaux de qualité attribués aux billes de bois selon l'essence, le diamètre, la longueur et les défauts observés sur les découpes et le tronc.

5 Aménagement forestier

5.3 Tarification forestière (suite)

A) Valeur marchande des bois sur pied dans les forêts publiques, selon les zones de tarification forestière (du 1er avril au 30 juin 2007) (suite)

05.03.02

Essences	Qualité ¹	Valeur marchande (taux unitaire en \$/m ³)												
		Zone 813	Zone 814	Zone 815	Zone 816	Zone 817	Zone 818	Zone 819	Zone 820	Zone 821	Zone 822	Zone 823	Zone 824	Zone 825
Pin gris	F	15,05	16,95	17,70	19,75	13,55	13,40	21,30	24,90	21,70	17,10	17,40	14,05	19,65
Sapin, épinettes, pin gris, mélèze	B,M	9,85	8,25	11,75	14,35	7,10	9,65	15,45	18,10	15,15	11,45	8,20	10,10	14,25
Pin blanc	G	13,75	9,55	9,55	9,55	9,55	11,85	15,80	9,55	6,90	6,55	6,55	6,55	6,55
	H	4,70	4,70	4,70	4,70	4,70	4,70	4,70	4,70	4,20	4,20	4,20	4,20	4,20
	I	3,55	3,55	3,55	3,55	3,55	3,55	3,55	3,55	3,55	3,55	3,55	3,55	3,55
Pin rouge	F	20,40	21,60	20,10	19,95	20,10	19,75	18,80	18,20	17,95	18,50	17,60	16,10	17,70
	G	10,20	7,05	7,05	7,05	7,05	8,80	11,70	7,05	5,10	4,85	4,85	4,85	4,85
	H	3,40	3,40	3,40	3,40	3,40	3,40	3,40	3,40	3,10	3,10	3,10	3,10	3,10
	I	2,70	2,70	2,70	2,70	2,70	2,70	2,70	2,70	2,70	2,70	2,70	2,70	2,70
Pruche, thuya	B	1,70	1,95	1,70	1,60	1,60	1,50	1,35	1,35	1,40	1,50	1,35	1,00	1,35
Pin blanc, pin rouge, pruche, thuya	C	1,00	1,10	1,00	0,95	0,90	0,90	0,85	0,85	0,85	0,90	0,80	0,75	0,85
Chênes, cerisier, noyers, caryers	A	25,00	25,00	25,00	25,00	25,00	25,10	30,65	25,00	25,00	25,00	25,00	25,00	25,00
	B	11,70	11,70	11,70	11,70	11,70	11,70	11,70	11,70	11,70	11,70	11,70	11,70	11,70
	C	4,85	4,85	4,85	4,85	4,85	4,85	4,85	4,85	4,85	4,85	4,85	4,85	4,85
Bouleau jaune, frênes, tilleul, ormes	A	22,85	22,20	22,20	22,20	22,20	24,75	30,65	22,20	22,20	22,20	22,20	22,20	22,20
	B	8,70	8,70	8,70	8,70	8,70	8,70	8,70	8,70	8,70	8,70	8,70	8,70	8,70
	C	3,45	3,45	3,45	3,45	3,45	3,45	3,45	3,45	3,45	3,45	3,45	3,45	3,45
Bouleau blanc	A	22,85	22,20	22,20	22,20	22,20	24,05	30,65	22,20	22,20	22,20	22,20	22,20	22,20
	B	5,55	5,45	5,45	5,45	5,45	5,55	8,20	6,90	5,45	5,45	5,45	5,45	5,45
	C	2,00	2,00	2,00	2,00	2,00	2,00	2,00	2,00	2,00	2,00	2,00	2,00	2,00
Érable à sucre	A	15,55	14,00	14,00	14,00	14,00	21,75	25,65	14,00	14,00	14,00	14,00	14,00	14,00
	B	10,45	10,45	10,45	9,50	10,45	10,45	10,45	9,50	9,50	9,50	9,50	9,50	9,50
	C	2,15	2,15	2,15	2,15	2,15	2,15	2,15	2,15	2,15	2,15	2,15	2,15	2,15
Autres feuillus	B	3,95	3,95	3,95	3,95	3,95	3,95	3,95	3,95	3,95	3,95	3,95	3,95	3,95
	C	1,75	1,75	1,75	1,75	1,75	1,75	1,75	1,75	1,75	1,75	1,75	1,75	1,75
Peupliers	B	1,15	1,15	1,15	1,15	1,15	1,15	2,05	1,40	1,15	1,15	1,15	1,15	1,15
Tous les feuillus (sauf peupliers)	D,E	0,20	0,20	0,20	0,20	0,20	0,20	0,20	0,20	0,20	0,20	0,20	0,20	0,20

1. Les lettres A, B, C, D, E, F, G, H, I et M correspondent aux niveaux de qualité attribués aux billes de bois selon l'essence, le diamètre, la longueur et les défauts observés sur les découpes et le tronc.

(suite)

Essences	Qualité ¹	Valeur marchande (taux unitaire en \$/m ³)												
		Zone 826	Zone 827	Zone 828	Zone 829	Zone 830	Zone 831	Zone 832	Zone 833	Zone 834	Zone 835	Zone 836	Zone 837	Zone 838
Pin gris	F	26,60	21,40	19,80	20,95	19,90	22,10	19,80	11,80	19,10	17,75	18,75	10,65	11,60
Sapin, épinettes, pin gris, mélèze	B,M	19,30	15,55	14,00	14,00	11,30	13,90	8,50	5,70	13,85	12,90	13,60	7,75	8,15
Pin blanc	G	7,20	6,55	6,55	6,55	7,10	9,55	7,60	6,55	6,55	6,55	6,55	6,55	6,55
	H	4,20	4,20	4,20	4,20	4,20	4,70	4,20	4,20	4,20	4,20	4,20	4,20	4,20
	I	3,55	3,55	3,55	3,55	3,55	3,55	3,55	3,55	3,55	3,55	3,55	3,55	3,55
Pin rouge	F	18,00	17,30	17,70	17,60	17,60	18,15	17,50	15,40	17,00	16,85	15,95	15,75	15,55
	G	5,35	4,85	4,85	4,85	5,25	7,05	5,65	4,85	4,85	4,85	4,85	4,85	4,85
	H	3,10	3,10	3,10	3,10	3,10	3,40	3,10	3,10	3,10	3,10	3,10	3,10	3,10
	I	2,70	2,70	2,70	2,70	2,70	2,70	2,70	2,70	2,70	2,70	2,70	2,70	2,70
Pruche, thuya	B	1,40	1,25	1,35	1,35	1,20	1,30	1,20	1,00	1,20	1,15	1,00	1,00	1,00
Pin blanc, pin rouge, pruche, thuya	C	0,85	0,80	0,85	0,85	0,85	0,85	0,85	0,85	0,80	0,80	0,75	0,75	0,70
Chênes, cerisier, noyers, caryers	A	25,00	25,00	25,00	25,00	25,00	25,00	25,00	25,00	25,00	25,00	25,00	25,00	25,00
	B	11,70	11,70	11,70	11,70	11,70	11,70	11,70	11,70	11,70	11,70	11,70	11,70	11,70
	C	4,85	4,85	4,85	4,85	4,85	4,85	4,85	4,85	4,85	4,85	4,85	4,85	4,85
Bouleau jaune, frênes, tilleul, ormes	A	22,20	22,20	22,20	22,20	22,20	22,20	22,20	22,20	22,20	22,20	22,20	22,20	22,20
	B	8,70	8,70	8,70	8,70	8,70	8,70	8,70	8,70	8,70	8,70	8,70	8,70	8,70
	C	3,45	3,45	3,45	3,45	3,45	3,45	3,45	3,45	3,45	3,45	3,45	3,45	3,45
Bouleau blanc	A	22,20	22,20	22,20	22,20	22,20	22,20	22,20	22,20	22,20	22,20	22,20	22,20	22,20
	B	5,45	5,45	5,45	5,45	5,45	5,55	5,55	5,45	5,45	5,45	5,45	5,45	5,45
	C	2,00	2,00	2,00	2,00	2,00	2,00	2,00	2,00	2,00	2,00	2,00	2,00	2,00
Érable à sucre	A	14,00	14,00	14,00	14,00	14,00	14,00	14,00	14,00	14,00	14,00	14,00	14,00	14,00
	B	9,50	9,50	9,50	9,50	9,50	9,50	9,50	9,50	9,50	9,50	9,50	9,50	9,50
	C	2,15	2,15	2,15	2,15	2,15	2,15	2,15	2,15	2,15	2,15	2,15	2,15	2,15
Autres feuillus	B	3,95	3,95	3,95	3,95	3,95	3,95	3,95	3,95	3,95	3,95	3,95	3,95	3,95
	C	1,75	1,75	1,75	1,75	1,75	1,75	1,75	1,75	1,75	1,75	1,75	1,75	1,75
Peupliers	B	1,15	1,15	1,15	1,15	1,15	1,15	1,15	1,15	1,15	1,15	1,15	1,15	1,15
Tous les feuillus (sauf peupliers)	D,E	0,20	0,20	0,20	0,20	0,20	0,20	0,20	0,20	0,20	0,20	0,20	0,20	0,20

1. Les lettres A, B, C, D, E, F, G, H, I et M correspondent aux niveaux de qualité attribués aux billes de bois selon l'essence, le diamètre, la longueur et les défauts observés sur les découpes et le tronc.

5 Aménagement forestier

5.3 Tarification forestière (suite)

A) Valeur marchande des bois sur pied dans les forêts publiques, selon les zones de tarification forestière (du 1er avril au 30 juin 2007) (suite)

05.03.02

Essences	Qualité ¹	Valeur marchande (taux unitaire en \$/m ³)												
		Zone 839	Zone 840	Zone 841	Zone 842	Zone 901	Zone 902	Zone 903	Zone 904	Zone 905	Zone 906	Zone 907	Zone 908	Zone 909
Pin gris	F	4,05	5,55	2,80	4,25	12,25	13,40	12,05	12,35	15,55	20,10	17,10	15,85	10,15
Sapin, épinettes, pin gris, mélèze	B,M	2,95	2,00	2,00	2,00	8,90	9,35	8,15	8,95	11,30	14,60	12,40	11,50	7,40
Pin blanc	G	6,55	6,55	6,55	6,55	6,55	6,55	6,55	6,55	6,55	6,55	6,55	6,55	6,55
	H	4,20	4,20	4,20	4,20	4,20	4,20	4,20	4,20	4,20	4,20	4,20	4,20	4,20
	I	3,55	3,55	3,55	3,55	3,55	3,55	3,55	3,55	3,55	3,55	3,55	3,55	3,55
Pin rouge	F	15,30	15,55	15,30	15,30	15,30	15,35	15,30	15,30	15,30	15,30	15,30	15,30	15,30
	G	4,85	4,85	4,85	4,85	4,85	4,85	4,85	4,85	4,85	4,85	4,85	4,85	4,85
	H	3,10	3,10	3,10	3,10	3,10	3,10	3,10	3,10	3,10	3,10	3,10	3,10	3,10
	I	2,70	2,70	2,70	2,70	2,70	2,70	2,70	2,70	2,70	2,70	2,70	2,70	2,70
Pruche, thuya	B	1,00	1,00	1,00	1,00	1,35	1,50	1,35	1,30	1,15	1,30	1,25	1,05	1,00
Pin blanc, pin rouge, pruche, thuya	C	0,85	0,80	0,60	0,75	1,05	1,05	1,05	1,00	0,90	1,00	1,00	0,85	0,60
Chênes, cerisier, noyers, caryers	A	25,00	25,00	25,00	25,00	25,00	25,00	25,00	25,00	25,00	25,00	25,00	25,00	25,00
	B	11,70	11,70	11,70	11,70	11,70	11,70	11,70	11,70	11,70	11,70	11,70	11,70	11,70
	C	4,85	4,85	4,85	4,85	4,85	4,85	4,85	4,85	4,85	4,85	4,85	4,85	4,85
Bouleau jaune, frênes, tilleul, ormes	A	22,20	22,20	22,20	22,20	22,20	22,20	22,20	22,20	22,20	22,20	22,20	22,20	22,20
	B	8,70	8,70	8,70	8,70	8,70	8,70	8,70	8,70	8,70	8,70	8,70	8,70	8,70
	C	3,45	3,45	3,45	3,45	3,45	3,45	3,45	3,45	3,45	3,45	3,45	3,45	3,45
Bouleau blanc	A	22,20	22,20	22,20	22,20	22,20	22,20	22,20	22,20	22,20	22,20	22,20	22,20	22,20
	B	5,45	5,45	5,45	5,45	5,55	5,45	5,45	5,45	5,45	5,45	5,45	5,45	5,45
	C	2,00	2,00	2,00	2,00	2,00	2,00	2,00	2,00	2,00	2,00	2,00	2,00	2,00
Érable à sucre	A	14,00	14,00	14,00	14,00	14,00	14,00	14,00	14,00	14,00	14,00	14,00	14,00	14,00
	B	9,50	9,50	9,50	9,50	9,50	9,50	9,50	9,50	9,50	9,50	9,50	9,50	9,50
	C	2,15	2,15	2,15	2,15	2,15	2,15	2,15	2,15	2,15	2,15	2,15	2,15	2,15
Autres feuillus	B	3,95	3,95	3,95	3,95	3,95	3,95	3,95	3,95	3,95	3,95	3,95	3,95	3,95
	C	1,75	1,75	1,75	1,75	1,75	1,75	1,75	1,75	1,75	1,75	1,75	1,75	1,75
Peupliers	B	1,15	1,15	1,15	1,15	1,15	1,15	1,15	1,15	1,15	1,15	1,15	1,15	1,15
Tous les feuillus (sauf peupliers)	D,E	0,20	0,20	0,20	0,20	0,20	0,20	0,20	0,20	0,20	0,20	0,20	0,20	0,20

1. Les lettres A, B, C, D, E, F, G, H, I et M correspondent aux niveaux de qualité attribués aux billes de bois selon l'essence, le diamètre, la longueur et les défauts observés sur les découpes et le tronc.

(suite)

Essences	Qualité ¹	Valeur marchande (taux unitaire en \$/m ³)											
		Zone 910	Zone 911	Zone 912	Zone 913	Zone 914	Zone 915	Zone 916	Zone 917	Zone 918	Zone 919	Zone 920	Zone 921
Pin gris	F	3,90	3,55	11,05	4,60	4,70	7,90	3,45	3,20	3,20	2,80	3,05	2,80
Sapin, épinettes, pin gris, mélèze	B,M	2,80	2,45	7,50	3,35	2,45	4,50	2,00	2,00	2,00	2,00	2,00	2,00
Pin blanc	G	6,55	6,55	6,55	6,55	6,55	6,55	6,55	6,55	6,55	6,55	6,55	6,55
	H	4,20	4,20	4,20	4,20	4,20	4,20	4,20	4,20	4,20	4,20	4,20	4,20
	I	3,55	3,55	3,55	3,55	3,55	3,55	3,55	3,55	3,55	3,55	3,55	3,55
Pin rouge	F	15,30	15,30	15,30	15,30	15,30	15,30	15,30	15,30	15,30	15,30	15,30	15,30
	G	4,85	4,85	4,85	4,85	4,85	4,85	4,85	4,85	4,85	4,85	4,85	4,85
	H	3,10	3,10	3,10	3,10	3,10	3,10	3,10	3,10	3,10	3,10	3,10	3,10
	I	2,70	2,70	2,70	2,70	2,70	2,70	2,70	2,70	2,70	2,70	2,70	2,70
Pruche, thuya	B	1,00	1,00	1,00	1,00	1,00	1,00	1,00	1,00	1,00	1,00	1,00	1,00
Pin blanc, pin rouge, pruche, thuya	C	0,60	0,60	0,75	0,60	0,65	0,60	0,60	0,60	0,60	0,60	0,60	0,60
Chênes, cerisier, noyers, caryers	A	25,00	25,00	25,00	25,00	25,00	25,00	25,00	25,00	25,00	25,00	25,00	25,00
	B	11,70	11,70	11,70	11,70	11,70	11,70	11,70	11,70	11,70	11,70	11,70	11,70
	C	4,85	4,85	4,85	4,85	4,85	4,85	4,85	4,85	4,85	4,85	4,85	4,85
Bouleau jaune, frênes, tilleul, ormes	A	22,20	22,20	22,20	22,20	22,20	22,20	22,20	22,20	22,20	22,20	22,20	22,20
	B	8,70	8,70	8,70	8,70	8,70	8,70	8,70	8,70	8,70	8,70	8,70	8,70
	C	3,45	3,45	3,45	3,45	3,45	3,45	3,45	3,45	3,45	3,45	3,45	3,45
Bouleau blanc	A	22,20	22,20	22,20	22,20	22,20	22,20	22,20	22,20	22,20	22,20	22,20	22,20
	B	5,45	5,45	5,45	5,45	5,45	5,45	5,45	5,45	5,45	5,45	5,45	5,45
	C	2,00	2,00	2,00	2,00	2,00	2,00	2,00	2,00	2,00	2,00	2,00	2,00
Érable à sucre	A	14,00	14,00	14,00	14,00	14,00	14,00	14,00	14,00	14,00	14,00	14,00	14,00
	B	9,50	9,50	9,50	9,50	9,50	9,50	9,50	9,50	9,50	9,50	9,50	9,50
	C	2,15	2,15	2,15	2,15	2,15	2,15	2,15	2,15	2,15	2,15	2,15	2,15
Autres feuillus	B	3,95	3,95	3,95	3,95	3,95	3,95	3,95	3,95	3,95	3,95	3,95	3,95
	C	1,75	1,75	1,75	1,75	1,75	1,75	1,75	1,75	1,75	1,75	1,75	1,75
Peupliers	B	1,15	1,15	1,15	1,15	1,15	1,15	1,15	1,15	1,15	1,15	1,15	1,15
Tous les feuillus (sauf peupliers)	D,E	0,20	0,20	0,20	0,20	0,20	0,20	0,20	0,20	0,20	0,20	0,20	0,20

1. Les lettres A, B, C, D, E, F, G, H, I et M correspondent aux niveaux de qualité attribués aux billes de bois selon l'essence, le diamètre, la longueur et les défauts observés sur les découpes et le tronc.

5 Aménagement forestier

5.3 Tarification forestière (suite)

A) Valeur marchande des bois sur pied dans les forêts publiques, selon les zones de tarification forestière (du 1er avril au 30 juin 2007) (suite)

05.03.02

Essences	Qualité ¹	Valeur marchande (taux unitaire en \$/m ³)				
		Zone 923	Zone 924	Zone 925	Zone 926	Zone 999
Pin gris	F	2,95	2,80	2,80	2,80	3,20
Sapin, épinettes, pin gris, mélèze	B,M	2,00	2,00	2,00	2,00	2,00
Pin blanc	G	6,55	6,55	6,55	6,55	6,55
	H	4,20	4,20	4,20	4,20	4,20
	I	3,55	3,55	3,55	3,55	3,55
Pin rouge	F	15,30	15,30	15,30	15,30	15,30
	G	4,85	4,85	4,85	4,85	4,85
	H	3,10	3,10	3,10	3,10	3,10
	I	2,70	2,70	2,70	2,70	2,70
Pruche, thuya	B	1,00	1,00	1,00	1,00	1,00
Pin blanc, pin rouge, pruche, thuya	C	0,60	0,60	0,60	0,60	0,60
Chênes, cerisier, noyers, caryers	A	25,00	25,00	25,00	25,00	25,00
	B	11,70	11,70	11,70	11,70	11,70
	C	4,85	4,85	4,85	4,85	4,85
Bouleau jaune, frênes, tilleul, ormes	A	22,20	22,20	22,20	22,20	22,20
	B	8,70	8,70	8,70	8,70	8,70
	C	3,45	3,45	3,45	3,45	3,45
Bouleau blanc	A	22,20	22,20	22,20	22,20	22,20
	B	5,45	5,45	5,45	5,45	5,45
	C	2,00	2,00	2,00	2,00	2,00
Érable à sucre	A	14,00	14,00	14,00	14,00	14,00
	B	9,50	9,50	9,50	9,50	9,50
	C	2,15	2,15	2,15	2,15	2,15
Autres feuillus	B	3,95	3,95	3,95	3,95	3,95
	C	1,75	1,75	1,75	1,75	1,75
Peupliers	B	1,15	1,15	1,15	1,15	1,15
Tous les feuillus (sauf peupliers)	D,E	0,20	0,20	0,20	0,20	0,20

1. Les lettres A, B, C, D, E, F, G, H, I et M correspondent aux niveaux de qualité attribués aux billes de bois selon l'essence, le diamètre, la longueur et les défauts observés sur les découpes et le tronc.

5 Aménagement forestier

5.3 Tarification forestière (suite)

A) Valeur marchande des bois sur pied dans les forêts publiques, selon les zones de tarification forestière (du 1er juillet au 30 septembre 2007)

05.03.03

Essences	Qualité ¹	Valeur marchande (taux unitaire en \$/m ³)												
		Zone 101	Zone 102	Zone 103	Zone 104	Zone 111	Zone 112	Zone 113	Zone 114	Zone 115	Zone 116	Zone 117	Zone 201	Zone 202
Pin gris	F	13,85	13,70	14,65	14,45	11,05	12,30	7,70	8,80	10,20	12,50	13,45	20,75	18,35
Sapin, épinettes, pin gris, mélèze	B,M	9,75	9,65	10,30	10,20	7,60	8,65	3,55	4,60	6,30	8,80	9,50	14,60	11,40
Pin blanc	G	7,15	6,30	6,30	6,30	6,30	6,30	6,30	6,30	6,30	6,30	6,30	9,20	9,20
	H	4,05	4,05	4,05	4,05	4,05	4,05	4,05	4,05	4,05	4,05	4,05	4,55	4,55
	I	3,45	3,45	3,45	3,45	3,45	3,45	3,45	3,45	3,45	3,45	3,45	3,45	3,45
Pin rouge	F	20,55	16,40	16,25	16,25	15,40	15,40	15,40	15,40	15,40	15,40	15,40	20,15	20,15
	G	5,30	4,70	4,70	4,70	4,70	4,70	4,70	4,70	4,70	4,70	4,70	6,80	6,80
	H	3,00	3,00	3,00	3,00	3,00	3,00	3,00	3,00	3,00	3,00	3,00	3,30	3,30
	I	2,60	2,60	2,60	2,60	2,60	2,60	2,60	2,60	2,60	2,60	2,60	2,60	2,60
Pruche, thuya	B	2,35	2,00	2,00	2,00	1,85	1,85	1,85	1,85	1,85	1,85	1,85	2,15	2,15
Pin blanc, pin rouge, pruche, thuya	C	1,15	1,05	1,05	1,05	1,00	1,00	1,00	1,00	1,00	1,00	1,00	1,15	1,15
Chênes, cerisier, noyers, caryers	A	55,40	46,45	37,00	34,30	24,90	24,80	24,80	24,80	24,80	27,15	24,80	29,85	24,90
	B	27,05	22,10	17,70	16,30	11,20	10,65	10,65	10,65	10,65	12,70	10,65	12,90	10,65
	C	10,50	5,80	4,65	5,45	4,65	4,45	4,45	4,45	4,45	4,65	4,45	4,65	4,45
Bouleau jaune, frênes, tilleul, ormes	A	55,40	45,70	36,25	33,55	24,55	22,00	22,00	22,00	22,00	27,15	22,00	29,85	24,50
	B	21,00	17,05	13,60	12,55	8,65	7,95	7,95	7,95	7,95	9,35	7,95	10,00	7,95
	C	8,40	5,00	3,35	4,70	3,35	3,15	3,15	3,15	3,15	3,35	3,15	3,35	3,15
Bouleau blanc	A	55,40	44,60	35,15	32,45	22,95	22,00	22,00	22,00	22,00	22,95	22,00	29,85	23,00
	B	10,25	6,20	5,05	7,45	5,00	5,00	5,00	5,00	5,00	5,05	5,00	5,05	5,05
	C	1,80	1,80	1,80	1,80	1,80	1,80	1,80	1,80	1,80	1,80	1,80	1,80	1,80
Érable à sucre	A	56,85	47,15	39,10	44,70	15,95	13,90	13,90	13,90	13,90	29,00	13,90	13,90	13,90
	B	21,55	17,85	14,80	15,45	9,65	9,65	8,75	8,75	9,65	9,65	8,75	9,65	9,65
	C	1,95	1,95	1,95	1,95	1,95	1,95	1,95	1,95	1,95	1,95	1,95	1,95	1,95
Autres feuillus	B	8,40	6,95	5,60	5,15	3,60	3,60	3,60	3,60	3,60	3,95	3,60	4,00	3,60
	C	3,60	2,70	1,60	2,30	1,60	1,60	1,60	1,60	1,60	1,60	1,60	1,60	1,60
Peupliers	B	1,10	1,10	1,10	1,10	1,10	1,10	1,10	1,10	1,10	1,10	1,10	1,10	1,10
Tous les feuillus (sauf peupliers)	D,E	0,20	0,20	0,20	0,20	0,20	0,20	0,20	0,20	0,20	0,20	0,20	0,20	0,20

1. Les lettres A, B, C, D, E, F, G, H, I et M correspondent aux niveaux de qualité attribués aux billes de bois selon l'essence, le diamètre, la longueur et les défauts observés sur les découpes et le tronç.

(suite)

Essences	Qualité ¹	Valeur marchande (taux unitaire en \$/m ³)												
		Zone 203	Zone 204	Zone 205	Zone 206	Zone 207	Zone 208	Zone 209	Zone 210	Zone 211	Zone 212	Zone 213	Zone 214	Zone 215
Pin gris	F	23,40	24,20	24,55	25,90	23,80	22,75	16,75	17,65	17,40	22,45	27,30	24,40	20,85
Sapin, épinettes, pin gris, mélèze	B,M	16,45	14,50	17,30	12,50	16,80	16,00	11,80	12,45	12,25	15,80	19,25	17,20	14,70
Pin blanc	G	9,20	9,20	8,30	6,55	6,30	6,30	6,30	6,30	6,30	6,30	6,30	6,30	6,30
	H	4,55	4,55	4,15	4,05	4,05	4,05	4,05	4,05	4,05	4,05	4,05	4,05	4,05
	I	3,45	3,45	3,45	3,45	3,45	3,45	3,45	3,45	3,45	3,45	3,45	3,45	3,45
Pin rouge	F	19,60	17,95	18,75	18,05	17,90	17,15	16,55	15,40	16,40	17,25	17,90	17,65	15,75
	G	6,80	6,80	6,15	4,85	4,70	4,70	4,70	4,70	4,70	4,70	4,70	4,70	4,70
	H	3,30	3,30	3,10	3,00	3,00	3,00	3,00	3,00	3,00	3,00	3,00	3,00	3,00
	I	2,60	2,60	2,60	2,60	2,60	2,60	2,60	2,60	2,60	2,60	2,60	2,60	2,60
Pruche, thuya	B	2,20	1,75	1,90	1,75	1,75	1,70	1,70	1,25	1,45	1,70	1,75	1,70	1,20
Pin blanc, pin rouge, pruche, thuya	C	1,15	0,95	1,00	0,95	0,95	1,00	1,05	0,90	0,95	1,00	0,95	0,85	0,80
Chênes, cerisier, noyers, caryers	A	44,10	26,75	24,90	35,85	24,80	24,80	24,80	24,80	24,80	24,80	24,80	24,80	24,80
	B	11,05	10,75	10,65	11,75	10,65	11,00	10,65	10,65	10,65	10,90	10,65	10,65	10,65
	C	4,45	4,45	4,45	4,70	4,45	4,50	4,45	4,45	4,45	4,45	4,45	4,45	4,45
Bouleau jaune, frênes, tilleul, ormes	A	44,30	26,75	24,50	35,10	22,00	22,00	22,00	22,00	22,00	22,00	22,00	22,00	22,00
	B	8,55	8,35	7,95	9,10	7,95	8,25	7,95	7,95	7,95	8,25	7,95	7,95	7,95
	C	3,40	3,35	3,15	3,65	3,15	3,25	3,15	3,15	3,15	3,25	3,15	3,15	3,15
Bouleau blanc	A	43,20	26,75	24,50	34,00	22,00	22,00	22,00	22,00	22,00	22,00	22,00	22,00	22,00
	B	8,20	6,55	5,05	7,60	5,00	7,75	5,05	5,00	5,05	6,80	5,05	5,00	5,00
	C	1,80	1,80	1,80	1,80	1,80	1,80	1,80	1,80	1,80	1,80	1,80	1,80	1,80
Érable à sucre	A	13,90	13,90	13,90	13,90	13,90	13,90	13,90	13,90	13,90	13,90	13,90	13,90	13,90
	B	9,65	9,65	9,65	9,65	8,75	8,75	8,75	8,75	8,75	8,75	8,75	8,75	8,75
	C	1,95	1,95	1,95	1,95	1,95	1,95	1,95	1,95	1,95	1,95	1,95	1,95	1,95
Autres feuillus	B	3,60	3,60	3,60	3,65	3,60	3,60	3,60	3,60	3,60	3,60	3,60	3,60	3,60
	C	1,60	1,60	1,60	1,75	1,60	1,60	1,60	1,60	1,60	1,60	1,60	1,60	1,60
Peupliers	B	1,85	1,10	3,50	4,00	1,90	1,30	1,10	1,10	1,10	1,10	2,40	1,10	1,10
Tous les feuillus (sauf peupliers)	D,E	0,20	0,20	0,20	0,20	0,20	0,20	0,20	0,20	0,20	0,20	0,20	0,20	0,20

1. Les lettres A, B, C, D, E, F, G, H, I et M correspondent aux niveaux de qualité attribués aux billes de bois selon l'essence, le diamètre, la longueur et les défauts observés sur les découpes et le tronç.

5 Aménagement forestier

5.3 Tarification forestière (suite)

A) Valeur marchande des bois sur pied dans les forêts publiques, selon les zones de tarification forestière (du 1er juillet au 30 septembre 2007) (suite)

05.03.03

Essences	Qualité ¹	Valeur marchande (taux unitaire en \$/m ³)												
		Zone 216	Zone 217	Zone 218	Zone 219	Zone 220	Zone 221	Zone 222	Zone 223	Zone 224	Zone 225	Zone 226	Zone 227	Zone 228
Pin gris	F	19,25	13,45	14,70	17,40	15,15	18,85	24,50	19,60	20,25	20,70	14,80	12,70	9,05
Sapin, épinettes, pin gris, mélèze	B,M	13,55	8,40	10,35	12,25	10,65	13,25	17,25	13,80	14,25	14,60	10,45	7,75	6,40
Pin blanc	G	6,30	6,30	6,30	6,30	6,30	6,30	6,30	6,30	6,30	6,30	6,30	6,30	6,30
	H	4,05	4,05	4,05	4,05	4,05	4,05	4,05	4,05	4,05	4,05	4,05	4,05	4,05
	I	3,45	3,45	3,45	3,45	3,45	3,45	3,45	3,45	3,45	3,45	3,45	3,45	3,45
Pin rouge	F	15,60	16,35	15,50	15,55	15,50	15,40	17,35	15,55	15,40	16,45	15,40	15,40	15,40
	G	4,70	4,70	4,70	4,70	4,70	4,70	4,70	4,70	4,70	4,70	4,70	4,70	4,70
	H	3,00	3,00	3,00	3,00	3,00	3,00	3,00	3,00	3,00	3,00	3,00	3,00	3,00
	I	2,60	2,60	2,60	2,60	2,60	2,60	2,60	2,60	2,60	2,60	2,60	2,60	2,60
Pruche, thuya	B	1,05	1,05	1,00	1,05	1,00	1,05	1,60	1,10	1,05	1,45	1,00	1,00	1,00
Pin blanc, pin rouge, pruche, thuya	C	0,75	0,65	0,75	0,75	0,75	0,75	0,85	0,80	0,80	0,90	0,75	0,75	0,60
Chênes, cerisier, noyers, caryers	A	24,80	24,80	24,80	24,80	24,80	24,80	24,80	24,80	24,80	24,80	24,80	24,80	24,80
	B	10,65	10,65	10,65	10,65	10,65	10,65	10,65	10,65	10,65	10,65	10,65	10,65	10,65
	C	4,45	4,45	4,45	4,45	4,45	4,45	4,45	4,45	4,45	4,45	4,45	4,45	4,45
Bouleau jaune, frênes, tilleul, ormes	A	22,00	22,00	22,00	22,00	22,00	22,00	22,00	22,00	22,00	22,00	22,00	22,00	22,00
	B	7,95	7,95	7,95	7,95	7,95	7,95	7,95	7,95	7,95	7,95	7,95	7,95	7,95
	C	3,15	3,15	3,15	3,15	3,15	3,15	3,15	3,15	3,15	3,15	3,15	3,15	3,15
Bouleau blanc	A	22,00	22,00	22,00	22,00	22,00	22,00	22,00	22,00	22,00	22,00	22,00	22,00	22,00
	B	5,00	5,00	5,00	5,00	5,00	5,00	5,00	5,00	5,00	5,00	5,00	5,00	5,00
	C	1,80	1,80	1,80	1,80	1,80	1,80	1,80	1,80	1,80	1,80	1,80	1,80	1,80
Érable à sucre	A	13,90	13,90	13,90	13,90	13,90	13,90	13,90	13,90	13,90	13,90	13,90	13,90	13,90
	B	8,75	8,75	8,75	8,75	8,75	8,75	8,75	8,75	8,75	8,75	8,75	8,75	8,75
	C	1,95	1,95	1,95	1,95	1,95	1,95	1,95	1,95	1,95	1,95	1,95	1,95	1,95
Autres feuillus	B	3,60	3,60	3,60	3,60	3,60	3,60	3,60	3,60	3,60	3,60	3,60	3,60	3,60
	C	1,60	1,60	1,60	1,60	1,60	1,60	1,60	1,60	1,60	1,60	1,60	1,60	1,60
Peupliers	B	1,10	1,10	1,10	1,10	1,10	1,10	1,10	1,10	1,10	1,10	1,10	1,10	1,10
Tous les feuillus (sauf peupliers)	D,E	0,20	0,20	0,20	0,20	0,20	0,20	0,20	0,20	0,20	0,20	0,20	0,20	0,20

1. Les lettres A, B, C, D, E, F, G, H, I et M correspondent aux niveaux de qualité attribués aux billes de bois selon l'essence, le diamètre, la longueur et les défauts observés sur les découpes et le tronc.

(suite)

Essences	Qualité ¹	Valeur marchande (taux unitaire en \$/m ³)												
		Zone 229	Zone 230	Zone 231	Zone 232	Zone 233	Zone 234	Zone 235	Zone 236	Zone 237	Zone 238	Zone 239	Zone 301	Zone 302
Pin gris	F	3,50	3,30	3,20	7,00	13,00	4,30	16,20	9,85	11,00	10,65	4,00	16,00	11,15
Sapin, épinettes, pin gris, mélèze	B,M	2,45	1,95	1,95	4,95	9,15	3,05	11,40	5,20	6,90	7,50	1,95	11,25	4,80
Pin blanc	G	6,30	6,30	6,30	6,30	6,30	6,30	6,30	6,30	6,30	6,30	6,30	9,20	9,20
	H	4,05	4,05	4,05	4,05	4,05	4,05	4,05	4,05	4,05	4,05	4,05	4,55	4,55
	I	3,45	3,45	3,45	3,45	3,45	3,45	3,45	3,45	3,45	3,45	3,45	3,45	3,45
Pin rouge	F	15,40	15,40	15,40	15,40	15,40	15,40	15,60	15,40	15,50	15,40	15,40	25,20	19,25
	G	4,70	4,70	4,70	4,70	4,70	4,70	4,70	4,70	4,70	4,70	4,70	6,80	6,80
	H	3,00	3,00	3,00	3,00	3,00	3,00	3,00	3,00	3,00	3,00	3,00	3,30	3,30
	I	2,60	2,60	2,60	2,60	2,60	2,60	2,60	2,60	2,60	2,60	2,60	2,60	2,60
Pruche, thuya	B	1,00	1,00	1,00	1,00	1,00	1,00	1,15	1,05	1,00	1,05	1,00	2,65	2,25
Pin blanc, pin rouge, pruche, thuya	C	0,60	0,60	0,60	0,60	0,70	0,60	0,80	0,95	0,95	1,00	0,75	1,35	1,15
Chênes, cerisier, noyers, caryers	A	24,80	24,80	24,80	24,80	24,80	24,80	24,80	24,80	24,80	24,80	24,80	62,65	24,90
	B	10,65	10,65	10,65	10,65	10,65	10,65	10,65	10,65	10,65	10,65	10,65	24,95	10,65
	C	4,45	4,45	4,45	4,45	4,45	4,45	4,45	4,45	4,45	4,45	4,45	7,50	4,45
Bouleau jaune, frênes, tilleul, ormes	A	22,00	22,00	22,00	22,00	22,00	22,00	22,00	22,00	22,00	22,00	22,00	62,65	24,50
	B	7,95	7,95	7,95	7,95	7,95	7,95	7,95	7,95	7,95	7,95	7,95	21,55	7,95
	C	3,15	3,15	3,15	3,15	3,15	3,15	3,15	3,15	3,15	3,15	3,15	6,50	3,15
Bouleau blanc	A	22,00	22,00	22,00	22,00	22,00	22,00	22,00	22,00	22,00	22,00	22,00	62,65	24,50
	B	5,00	5,00	5,00	5,00	5,00	5,00	5,00	5,00	5,00	5,00	5,00	7,65	5,05
	C	1,80	1,80	1,80	1,80	1,80	1,80	1,80	1,80	1,80	1,80	1,80	1,80	1,80
Érable à sucre	A	13,90	13,90	13,90	13,90	13,90	13,90	13,90	13,90	13,90	13,90	13,90	55,90	18,00
	B	8,75	8,75	8,75	8,75	8,75	8,75	8,75	8,75	8,75	8,75	8,75	21,15	9,65
	C	1,95	1,95	1,95	1,95	1,95	1,95	1,95	1,95	1,95	1,95	1,95	1,95	1,95
Autres feuillus	B	3,60	3,60	3,60	3,60	3,60	3,60	3,60	3,60	3,60	3,60	3,60	10,15	3,60
	C	1,60	1,60	1,60	1,60	1,60	1,60	1,60	1,60	1,60	1,60	1,60	3,50	1,60
Peupliers	B	1,10	1,10	1,10	1,10	1,10	1,10	1,10	1,10	1,10	1,10	1,10	1,10	1,10
Tous les feuillus (sauf peupliers)	D,E	0,20	0,20	0,20	0,20	0,20	0,20	0,20	0,20	0,20	0,20	0,20	0,20	0,20

1. Les lettres A, B, C, D, E, F, G, H, I et M correspondent aux niveaux de qualité attribués aux billes de bois selon l'essence, le diamètre, la longueur et les défauts observés sur les découpes et le tronc.

5 Aménagement forestier

5.3 Tarification forestière (suite)

A) Valeur marchande des bois sur pied dans les forêts publiques, selon les zones de tarification forestière (du 1er juillet au 30 septembre 2007) (suite)

05.03.03

Essences	Qualité ¹	Valeur marchande (taux unitaire en \$/m ³)												
		Zone 303	Zone 304	Zone 305	Zone 306	Zone 401	Zone 402	Zone 403	Zone 404	Zone 405	Zone 406	Zone 407	Zone 408	Zone 409
Pin gris	F	10,90	14,95	11,95	18,85	22,30	25,25	23,80	18,15	23,75	21,10	14,35	21,50	18,20
Sapin, épinettes, pin gris, mélèze	B,M	4,45	10,00	7,35	13,25	15,10	17,80	16,75	12,80	16,70	12,00	10,10	15,15	10,35
Pin blanc	G	9,20	28,35	9,20	6,30	9,20	16,80	25,70	21,70	17,90	6,30	9,20	9,20	6,30
	H	4,55	11,70	4,55	4,05	4,55	4,55	6,85	4,55	4,55	4,05	4,55	4,55	4,05
	I	3,45	6,75	3,45	3,45	3,45	3,45	3,45	3,45	3,45	3,45	3,45	3,45	3,45
Pin rouge	F	20,05	27,30	17,15	16,65	25,55	26,20	28,15	24,75	24,00	18,65	22,40	16,70	16,60
	G	6,80	21,25	6,80	4,70	6,80	12,45	19,05	16,10	13,25	4,70	6,80	6,80	4,70
	H	3,30	8,70	3,30	3,00	3,30	3,30	5,10	3,30	3,30	3,00	3,30	3,30	3,00
	I	2,60	5,00	2,60	2,60	2,60	2,60	2,60	2,60	2,60	2,60	2,60	2,60	2,60
Pruche, thuya	B	2,15	2,70	2,00	1,90	2,65	2,70	2,90	2,60	2,50	1,85	2,25	1,80	1,85
Pin blanc, pin rouge, pruche, thuya	C	1,15	1,45	1,15	1,10	1,40	1,45	1,60	1,40	1,35	0,95	1,15	0,70	0,70
Chênes, cerisier, noyers, caryers	A	39,90	54,35	24,80	24,80	46,75	63,55	65,65	50,45	56,15	24,80	24,90	24,80	24,80
	B	15,60	25,20	10,65	10,65	20,65	28,90	32,00	23,15	28,30	10,65	10,65	10,65	10,65
	C	4,65	10,05	4,45	4,45	4,65	9,75	12,80	7,00	10,00	4,45	4,45	4,45	4,45
Bouleau jaune, frênes, tilleul, ormes	A	39,90	54,35	22,60	22,00	46,75	63,55	65,65	50,45	56,15	22,00	24,50	22,00	22,00
	B	12,10	19,55	7,95	7,95	16,00	23,30	24,80	17,95	21,95	7,95	7,95	7,95	7,95
	C	3,70	7,80	3,15	3,15	3,80	8,40	9,90	6,05	8,65	3,15	3,15	3,15	3,15
Bouleau blanc	A	39,90	54,35	22,60	22,00	46,75	63,55	65,65	50,45	56,15	22,00	23,35	22,00	22,00
	B	5,05	8,85	5,05	5,05	10,10	12,70	15,30	7,80	11,10	5,00	5,00	5,00	5,00
	C	1,80	1,80	1,80	1,80	1,80	2,00	4,55	1,80	1,80	1,80	1,80	1,80	1,80
Érable à sucre	A	27,70	48,55	13,90	13,90	38,05	49,85	65,65	42,45	36,20	13,90	29,00	13,90	13,90
	B	11,20	19,70	9,65	8,75	15,40	20,20	26,60	17,20	14,70	8,75	9,65	9,65	8,75
	C	1,95	1,95	1,95	1,95	1,95	1,95	2,55	1,95	1,95	1,95	1,95	1,95	1,95
Autres feuillus	B	4,85	7,80	3,60	3,60	6,40	9,30	9,90	7,20	8,75	3,60	3,60	3,60	3,60
	C	1,95	3,35	1,60	1,60	2,05	3,75	4,25	3,05	3,70	1,60	1,60	1,60	1,60
Peupliers	B	1,10	1,10	1,10	1,10	1,95	2,70	3,45	1,10	2,80	1,10	1,10	1,10	1,10
Tous les feuillus (sauf peupliers)	D,E	0,20	0,20	0,20	0,20	0,20	0,20	2,30	0,20	0,20	0,20	0,20	0,20	0,20

1. Les lettres A, B, C, D, E, F, G, H, I et M correspondent aux niveaux de qualité attribués aux billes de bois selon l'essence, le diamètre, la longueur et les défauts observés sur les découpes et le tronç.

(suite)

Essences	Qualité ¹	Valeur marchande (taux unitaire en \$/m ³)												
		Zone 410	Zone 411	Zone 412	Zone 413	Zone 501	Zone 601	Zone 602	Zone 603	Zone 604	Zone 605	Zone 606	Zone 607	Zone 608
Pin gris	F	18,55	17,25	16,15	21,00	14,65	20,55	22,95	22,55	18,70	17,90	17,10	12,40	12,30
Sapin, épinettes, pin gris, mélèze	B,M	6,55	11,55	10,60	14,80	8,00	14,05	16,20	15,90	13,15	11,65	11,40	8,65	6,40
Pin blanc	G	6,30	6,30	6,30	6,30	9,20	28,60	27,65	16,40	9,20	13,90	23,70	20,85	14,75
	H	4,05	4,05	4,05	4,05	4,55	14,95	12,00	5,65	4,55	4,55	10,15	7,20	4,70
	I	3,45	3,45	3,45	3,45	3,45	11,55	7,05	3,45	3,45	3,45	5,20	3,45	3,45
Pin rouge	F	17,15	16,60	16,05	17,20	25,25	29,10	29,60	28,60	28,20	26,50	27,60	23,30	23,10
	G	4,70	4,70	4,70	4,70	6,80	21,45	20,50	12,15	6,80	10,30	17,85	15,45	10,95
	H	3,00	3,00	3,00	3,00	3,30	11,15	8,90	4,20	3,30	3,30	7,55	5,35	3,45
	I	2,60	2,60	2,60	2,60	2,60	8,55	5,25	2,60	2,60	2,60	3,85	2,60	2,60
Pruche, thuya	B	1,60	1,85	1,30	1,60	2,65	3,05	3,10	3,00	2,95	2,70	2,85	2,30	2,30
Pin blanc, pin rouge, pruche, thuya	C	0,75	0,70	0,75	0,85	1,35	1,70	1,70	1,65	1,60	1,50	1,55	1,20	1,20
Chênes, cerisier, noyers, caryers	A	24,80	24,80	24,80	24,80	55,60	73,55	72,95	63,85	46,45	42,50	68,15	50,40	41,55
	B	10,65	10,65	10,65	10,65	29,80	36,85	36,70	26,60	22,50	22,00	31,95	24,85	21,70
	C	4,45	4,45	4,45	4,45	8,10	14,75	14,65	10,65	9,00	4,65	12,95	7,20	4,65
Bouleau jaune, frênes, tilleul, ormes	A	22,00	22,00	22,00	22,00	55,60	73,55	72,95	63,85	46,45	42,50	68,15	50,40	41,55
	B	7,95	7,95	7,95	7,95	23,70	28,60	28,45	20,60	17,45	17,15	25,85	19,25	16,85
	C	3,15	3,15	3,15	3,15	7,00	11,45	11,35	8,25	6,95	3,35	10,35	6,20	3,35
Bouleau blanc	A	22,00	22,00	22,00	22,00	55,60	73,55	72,95	63,85	46,45	42,50	68,15	50,40	41,55
	B	5,00	5,00	5,00	5,00	10,90	17,65	16,25	18,35	13,15	5,15	15,85	10,55	5,95
	C	1,80	1,80	1,80	1,80	1,80	6,95	5,55	4,95	1,80	1,80	4,50	1,80	1,80
Érable à sucre	A	13,90	13,90	13,90	13,90	66,75	74,45	71,00	51,50	32,45	39,35	61,65	47,00	39,55
	B	8,75	8,75	8,75	8,75	24,10	26,90	25,65	20,80	13,10	12,05	19,05	14,70	12,40
	C	1,95	1,95	1,95	1,95	2,80	5,80	4,20	1,95	1,95	1,95	2,35	1,95	1,95
Autres feuillus	B	3,60	3,60	3,60	3,60	9,50	11,45	11,35	8,25	6,95	6,85	10,35	7,70	6,75
	C	1,60	1,60	1,60	1,60	3,75	4,80	4,85	3,75	3,05	1,60	4,20	3,10	1,75
Peupliers	B	1,10	1,10	1,10	1,10	1,10	3,75	5,50	5,60	4,40	1,30	2,70	1,10	1,10
Tous les feuillus (sauf peupliers)	D,E	0,20	0,20	0,20	0,20	0,20	3,30	3,60	0,20	0,20	0,20	0,20	0,20	0,20

1. Les lettres A, B, C, D, E, F, G, H, I et M correspondent aux niveaux de qualité attribués aux billes de bois selon l'essence, le diamètre, la longueur et les défauts observés sur les découpes et le tronç.

5 Aménagement forestier

5.3 Tarification forestière (suite)

A) Valeur marchande des bois sur pied dans les forêts publiques, selon les zones de tarification forestière (du 1er juillet au 30 septembre 2007) (suite)

05.03.03

Essences	Qualité ¹	Valeur marchande (taux unitaire en \$/m ³)												
		Zone 609	Zone 610	Zone 701	Zone 702	Zone 703	Zone 704	Zone 705	Zone 706	Zone 707	Zone 708	Zone 709	Zone 710	Zone 711
Pin gris	F	12,60	12,80	19,30	14,95	9,65	9,80	13,60	6,10	9,30	9,60	7,90	10,75	7,30
Sapin, épinettes, pin gris, mélèze	B,M	8,85	6,15	10,50	4,30	3,85	4,15	5,00	2,05	4,00	5,10	4,30	3,70	2,05
Pin blanc	G	9,85	9,20	29,80	28,70	26,85	24,70	25,55	22,80	15,75	17,30	10,05	9,20	9,20
	H	4,55	4,55	15,70	15,00	13,05	10,50	12,65	9,05	5,25	5,40	4,55	4,55	4,55
	I	3,45	3,45	12,20	11,75	8,10	5,55	7,65	4,10	3,45	3,45	3,45	3,45	3,45
Pin rouge	F	23,10	22,20	29,65	29,65	26,90	28,10	28,65	27,50	26,90	23,65	22,60	22,25	20,10
	G	7,30	6,80	22,35	21,50	20,15	18,30	19,20	17,00	11,65	12,85	7,45	6,80	6,80
	H	3,30	3,30	11,70	11,20	9,70	7,80	9,35	6,70	3,90	4,00	3,30	3,30	3,30
	I	2,60	2,60	9,05	8,70	6,00	4,10	5,70	3,00	2,60	2,60	2,60	2,60	2,60
Pruche, thuya	B	2,30	2,20	3,10	3,05	2,70	2,85	2,95	2,80	2,70	2,30	2,10	2,10	1,75
Pin blanc, pin rouge, pruche, thuya	C	1,20	1,15	1,70	1,70	1,45	1,55	1,60	1,50	1,45	1,20	1,15	1,15	0,95
Chênes, cerisier, noyers, caryers	A	35,70	29,80	76,85	70,95	72,50	46,25	54,40	43,70	34,70	49,15	24,80	24,80	24,80
	B	14,40	12,20	36,75	31,90	30,55	21,65	24,55	18,65	15,45	23,95	10,65	10,65	10,65
	C	4,65	4,65	15,10	12,75	12,20	4,65	5,15	4,65	4,65	6,80	4,45	4,45	4,45
Bouleau jaune, frênes, tilleul, ormes	A	35,70	29,80	76,85	70,95	72,50	46,25	54,40	43,70	34,70	49,15	22,00	22,00	22,00
	B	11,15	9,45	29,25	24,75	23,65	16,75	21,20	16,10	12,00	18,55	7,95	7,95	7,95
	C	3,35	3,35	11,70	9,90	9,45	3,40	4,45	3,35	3,35	5,85	3,15	3,15	3,15
Bouleau blanc	A	35,70	29,80	76,85	70,95	72,50	46,25	54,40	43,70	34,70	49,15	22,00	22,00	22,00
	B	5,05	5,05	20,70	18,70	16,20	10,30	9,85	5,05	5,05	9,40	5,00	5,00	5,00
	C	1,80	1,80	7,50	5,50	5,00	1,80	1,80	1,80	1,80	1,80	1,80	1,80	1,80
Érable à sucre	A	29,00	23,45	79,20	62,15	56,65	40,00	58,30	44,20	29,00	42,30	15,20	16,25	13,90
	B	9,65	9,65	26,30	18,65	17,10	11,80	20,00	14,15	9,65	13,45	9,65	9,65	9,65
	C	1,95	1,95	5,95	1,95	2,20	1,95	1,95	1,95	1,95	1,95	1,95	1,95	1,95
Autres feuillus	B	4,45	3,80	11,70	9,90	9,45	6,70	8,90	6,75	4,80	7,45	3,60	3,60	3,60
	C	1,60	1,60	4,85	4,30	3,80	1,85	2,40	1,60	1,60	3,00	1,60	1,60	1,60
Peupliers	B	1,10	1,10	1,10	1,10	1,10	1,10	1,10	1,10	1,10	1,10	1,10	1,10	1,10
Tous les feuillus (sauf peupliers)	D,E	0,20	0,20	3,55	0,20	0,70	0,20	0,20	0,20	0,20	0,20	0,20	0,20	0,20

1. Les lettres A, B, C, D, E, F, G, H, I et M correspondent aux niveaux de qualité attribués aux billes de bois selon l'essence, le diamètre, la longueur et les défauts observés sur les découpes et le tronç.

(suite)

Essences	Qualité ¹	Valeur marchande (taux unitaire en \$/m ³)												
		Zone 712	Zone 801	Zone 802	Zone 803	Zone 804	Zone 805	Zone 806	Zone 807	Zone 808	Zone 809	Zone 810	Zone 811	Zone 812
Pin gris	F	9,65	8,10	13,55	10,60	6,15	6,20	11,05	17,80	10,70	10,70	14,20	12,60	13,65
Sapin, épinettes, pin gris, mélèze	B,M	2,55	2,65	6,65	6,95	1,95	1,95	5,90	12,55	6,40	4,95	3,55	8,85	5,80
Pin blanc	G	9,20	21,50	20,05	27,60	24,65	20,15	21,85	24,50	16,10	9,20	9,20	16,60	12,10
	H	4,55	7,80	5,00	14,20	8,45	7,70	5,20	8,95	4,55	4,55	4,55	4,55	4,55
	I	3,45	3,45	3,45	9,25	3,50	3,45	3,45	4,00	3,45	3,45	3,45	3,45	3,45
Pin rouge	F	21,65	25,90	25,95	26,60	25,95	25,90	25,00	24,15	25,85	24,35	21,80	22,40	20,15
	G	6,80	15,95	14,90	20,70	18,55	14,95	16,20	18,40	11,95	6,80	6,80	12,30	8,95
	H	3,30	5,80	3,70	10,55	6,30	5,70	3,85	6,65	3,30	3,30	3,30	3,30	3,30
	I	2,60	2,60	2,60	6,85	2,60	2,60	2,60	2,95	2,60	2,60	2,60	2,60	2,60
Pruche, thuya	B	2,05	2,60	2,60	2,50	2,60	2,60	2,45	2,30	2,55	2,35	1,95	2,00	1,50
Pin blanc, pin rouge, pruche, thuya	C	1,10	1,35	1,35	1,30	1,35	1,35	1,30	1,20	1,35	1,25	1,10	1,10	0,85
Chênes, cerisier, noyers, caryers	A	24,80	39,95	42,80	67,55	59,30	34,55	41,90	50,35	39,50	27,95	24,80	40,20	29,40
	B	10,65	20,15	18,75	31,70	30,60	17,85	18,25	18,80	18,30	12,65	10,65	13,25	11,00
	C	4,45	4,65	6,15	12,70	11,90	4,65	7,05	7,50	4,65	4,65	4,45	4,65	4,45
Bouleau jaune, frênes, tilleul, ormes	A	22,00	39,95	42,80	67,55	59,30	34,55	41,90	50,35	39,50	27,95	22,00	40,20	29,40
	B	7,95	15,65	14,55	24,60	23,75	13,85	14,15	14,60	14,15	9,80	7,95	10,30	8,40
	C	3,15	3,35	5,30	9,85	9,50	3,35	5,65	5,85	3,35	3,35	3,15	3,35	3,30
Bouleau blanc	A	22,00	39,95	42,80	67,55	59,30	34,55	41,90	50,35	39,50	27,95	22,00	40,20	28,65
	B	5,00	8,30	11,05	18,50	14,75	7,10	9,45	11,90	6,05	5,05	5,05	5,85	5,05
	C	1,80	1,80	1,80	6,40	2,65	1,80	1,80	1,80	1,80	1,80	1,80	1,80	1,80
Érable à sucre	A	13,90	39,25	35,70	66,15	52,50	38,30	33,10	37,30	29,00	16,00	13,90	29,00	23,65
	B	9,65	12,15	10,95	20,95	16,05	12,90	10,45	12,25	9,65	9,65	9,65	9,65	9,65
	C	1,95	1,95	1,95	2,00	1,95	1,95	1,95	1,95	1,95	1,95	1,95	1,95	1,95
Autres feuillus	B	3,60	6,25	5,80	9,85	9,50	5,55	5,65	5,85	5,65	3,90	3,60	4,10	3,60
	C	1,60	1,60	2,45	4,20	3,80	1,60	2,40	2,60	1,60	1,60	1,60	1,60	1,60
Peupliers	B	1,10	1,10	2,35	4,25	1,10	1,10	1,10	1,90	1,10	1,10	1,10	1,10	1,10
Tous les feuillus (sauf peupliers)	D,E	0,20	0,20	0,20	0,20	0,20	0,20	0,20	0,20	0,20	0,20	0,20	0,20	0,20

1. Les lettres A, B, C, D, E, F, G, H, I et M correspondent aux niveaux de qualité attribués aux billes de bois selon l'essence, le diamètre, la longueur et les défauts observés sur les découpes et le tronç.

5 Aménagement forestier

5.3 Tarification forestière (suite)

A) Valeur marchande des bois sur pied dans les forêts publiques, selon les zones de tarification forestière (du 1er juillet au 30 septembre 2007) (suite)

05.03.03

Essences	Qualité ¹	Valeur marchande (taux unitaire en \$/m ³)												
		Zone 813	Zone 814	Zone 815	Zone 816	Zone 817	Zone 818	Zone 819	Zone 820	Zone 821	Zone 822	Zone 823	Zone 824	Zone 825
Pin gris	F	15,10	17,05	17,75	19,85	13,60	13,45	21,40	25,00	21,80	17,20	17,50	14,10	19,75
Sapin, épinettes, pin gris, mélèze	B,M	9,60	8,05	11,45	14,00	6,90	9,40	15,10	17,60	14,75	11,15	8,00	9,85	13,90
Pin blanc	G	13,30	9,20	9,20	9,20	9,20	11,45	15,30	9,20	6,70	6,30	6,30	6,30	6,30
	H	4,55	4,55	4,55	4,55	4,55	4,55	4,55	4,55	4,05	4,05	4,05	4,05	4,05
	I	3,45	3,45	3,45	3,45	3,45	3,45	3,45	3,45	3,45	3,45	3,45	3,45	3,45
Pin rouge	F	20,50	21,65	20,20	20,05	20,20	19,80	18,85	18,30	18,00	18,55	17,65	16,20	17,75
	G	9,85	6,80	6,80	6,80	6,80	8,50	11,35	6,80	4,95	4,70	4,70	4,70	4,70
	H	3,30	3,30	3,30	3,30	3,30	3,30	3,30	3,30	3,00	3,00	3,00	3,00	3,00
	I	2,60	2,60	2,60	2,60	2,60	2,60	2,60	2,60	2,60	2,60	2,60	2,60	2,60
Pruche, thuya	B	1,65	1,90	1,65	1,60	1,55	1,45	1,35	1,30	1,35	1,45	1,30	1,00	1,30
Pin blanc, pin rouge, pruche, thuya	C	0,95	1,05	0,95	0,95	0,90	0,85	0,85	0,80	0,80	0,85	0,80	0,75	0,80
Chênes, cerisier, noyers, caryers	A	24,80	24,80	24,80	24,80	24,80	24,90	30,35	24,80	24,80	24,80	24,80	24,80	24,80
	B	10,65	10,65	10,65	10,65	10,65	10,65	10,65	10,65	10,65	10,65	10,65	10,65	10,65
	C	4,45	4,45	4,45	4,45	4,45	4,45	4,45	4,45	4,45	4,45	4,45	4,45	4,45
Bouleau jaune, frênes, tilleul, ormes	A	22,65	22,00	22,00	22,00	22,00	24,50	30,35	22,00	22,00	22,00	22,00	22,00	22,00
	B	7,95	7,95	7,95	7,95	7,95	7,95	7,95	7,95	7,95	7,95	7,95	7,95	7,95
	C	3,15	3,15	3,15	3,15	3,15	3,15	3,15	3,15	3,15	3,15	3,15	3,15	3,15
Bouleau blanc	A	22,65	22,00	22,00	22,00	22,00	23,80	30,35	22,00	22,00	22,00	22,00	22,00	22,00
	B	5,05	5,00	5,00	5,00	5,00	5,05	7,45	6,30	5,00	5,00	5,00	5,00	5,00
	C	1,80	1,80	1,80	1,80	1,80	1,80	1,80	1,80	1,80	1,80	1,80	1,80	1,80
Érable à sucre	A	15,40	13,90	13,90	13,90	13,90	21,55	25,45	13,90	13,90	13,90	13,90	13,90	13,90
	B	9,65	9,65	9,65	8,75	9,65	9,65	9,65	8,75	8,75	8,75	8,75	8,75	8,75
	C	1,95	1,95	1,95	1,95	1,95	1,95	1,95	1,95	1,95	1,95	1,95	1,95	1,95
Autres feuillus	B	3,60	3,60	3,60	3,60	3,60	3,60	3,60	3,60	3,60	3,60	3,60	3,60	3,60
	C	1,60	1,60	1,60	1,60	1,60	1,60	1,60	1,60	1,60	1,60	1,60	1,60	1,60
Peupliers	B	1,10	1,10	1,10	1,10	1,10	1,10	2,00	1,40	1,10	1,10	1,10	1,10	1,10
Tous les feuillus (sauf peupliers)	D,E	0,20	0,20	0,20	0,20	0,20	0,20	0,20	0,20	0,20	0,20	0,20	0,20	0,20

1. Les lettres A, B, C, D, E, F, G, H, I et M correspondent aux niveaux de qualité attribués aux billes de bois selon l'essence, le diamètre, la longueur et les défauts observés sur les découpes et le tronç.

(suite)

Essences	Qualité ¹	Valeur marchande (taux unitaire en \$/m ³)												
		Zone 826	Zone 827	Zone 828	Zone 829	Zone 830	Zone 831	Zone 832	Zone 833	Zone 834	Zone 835	Zone 836	Zone 837	Zone 838
Pin gris	F	26,70	21,50	19,90	21,05	20,00	22,20	19,85	11,85	19,15	17,85	18,85	10,70	11,65
Sapin, épinettes, pin gris, mélèze	B,M	18,80	15,15	13,65	13,65	11,00	13,55	8,30	5,55	13,50	12,55	13,25	7,55	7,90
Pin blanc	G	7,00	6,30	6,30	6,30	6,85	9,20	7,35	6,30	6,30	6,30	6,30	6,30	6,30
	H	4,05	4,05	4,05	4,05	4,05	4,55	4,05	4,05	4,05	4,05	4,05	4,05	4,05
	I	3,45	3,45	3,45	3,45	3,45	3,45	3,45	3,45	3,45	3,45	3,45	3,45	3,45
Pin rouge	F	18,10	17,40	17,75	17,70	17,65	18,25	17,60	15,45	17,10	16,90	16,00	15,80	15,65
	G	5,20	4,70	4,70	4,70	5,10	6,80	5,45	4,70	4,70	4,70	4,70	4,70	4,70
	H	3,00	3,00	3,00	3,00	3,00	3,30	3,00	3,00	3,00	3,00	3,00	3,00	3,00
	I	2,60	2,60	2,60	2,60	2,60	2,60	2,60	2,60	2,60	2,60	2,60	2,60	2,60
Pruche, thuya	B	1,35	1,25	1,30	1,30	1,20	1,25	1,15	1,00	1,15	1,15	1,00	1,00	1,00
Pin blanc, pin rouge, pruche, thuya	C	0,80	0,80	0,80	0,80	0,80	0,85	0,85	0,85	0,80	0,75	0,75	0,75	0,70
Chênes, cerisier, noyers, caryers	A	24,80	24,80	24,80	24,80	24,80	24,80	24,80	24,80	24,80	24,80	24,80	24,80	24,80
	B	10,65	10,65	10,65	10,65	10,65	10,65	10,65	10,65	10,65	10,65	10,65	10,65	10,65
	C	4,45	4,45	4,45	4,45	4,45	4,45	4,45	4,45	4,45	4,45	4,45	4,45	4,45
Bouleau jaune, frênes, tilleul, ormes	A	22,00	22,00	22,00	22,00	22,00	22,00	22,00	22,00	22,00	22,00	22,00	22,00	22,00
	B	7,95	7,95	7,95	7,95	7,95	7,95	7,95	7,95	7,95	7,95	7,95	7,95	7,95
	C	3,15	3,15	3,15	3,15	3,15	3,15	3,15	3,15	3,15	3,15	3,15	3,15	3,15
Bouleau blanc	A	22,00	22,00	22,00	22,00	22,00	22,00	22,00	22,00	22,00	22,00	22,00	22,00	22,00
	B	5,00	5,00	5,00	5,00	5,00	5,05	5,05	5,00	5,00	5,00	5,00	5,00	5,00
	C	1,80	1,80	1,80	1,80	1,80	1,80	1,80	1,80	1,80	1,80	1,80	1,80	1,80
Érable à sucre	A	13,90	13,90	13,90	13,90	13,90	13,90	13,90	13,90	13,90	13,90	13,90	13,90	13,90
	B	8,75	8,75	8,75	8,75	8,75	8,75	8,75	8,75	8,75	8,75	8,75	8,75	8,75
	C	1,95	1,95	1,95	1,95	1,95	1,95	1,95	1,95	1,95	1,95	1,95	1,95	1,95
Autres feuillus	B	3,60	3,60	3,60	3,60	3,60	3,60	3,60	3,60	3,60	3,60	3,60	3,60	3,60
	C	1,60	1,60	1,60	1,60	1,60	1,60	1,60	1,60	1,60	1,60	1,60	1,60	1,60
Peupliers	B	1,10	1,10	1,10	1,10	1,10	1,10	1,10	1,10	1,10	1,10	1,10	1,10	1,10
Tous les feuillus (sauf peupliers)	D,E	0,20	0,20	0,20	0,20	0,20	0,20	0,20	0,20	0,20	0,20	0,20	0,20	0,20

1. Les lettres A, B, C, D, E, F, G, H, I et M correspondent aux niveaux de qualité attribués aux billes de bois selon l'essence, le diamètre, la longueur et les défauts observés sur les découpes et le tronç.

5 Aménagement forestier

5.3 Tarification forestière (suite)

A) Valeur marchande des bois sur pied dans les forêts publiques, selon les zones de tarification forestière (du 1er juillet au 30 septembre 2007) (suite)

05.03.03

Essences	Qualité ¹	Valeur marchande (taux unitaire en \$/m ³)												
		Zone 839	Zone 840	Zone 841	Zone 842	Zone 901	Zone 902	Zone 903	Zone 904	Zone 905	Zone 906	Zone 907	Zone 908	Zone 909
Pin gris	F	4,05	5,55	2,80	4,25	12,30	13,45	12,10	12,40	15,60	20,20	17,20	15,90	10,20
Sapin, épinettes, pin gris, mélèze	B,M	2,85	1,95	1,95	1,95	8,65	9,10	7,95	8,75	11,00	14,25	12,10	11,20	7,20
Pin blanc	G	6,30	6,30	6,30	6,30	6,30	6,30	6,30	6,30	6,30	6,30	6,30	6,30	6,30
	H	4,05	4,05	4,05	4,05	4,05	4,05	4,05	4,05	4,05	4,05	4,05	4,05	4,05
	I	3,45	3,45	3,45	3,45	3,45	3,45	3,45	3,45	3,45	3,45	3,45	3,45	3,45
Pin rouge	F	15,40	15,60	15,40	15,40	15,40	15,40	15,40	15,40	15,40	15,40	15,40	15,40	15,40
	G	4,70	4,70	4,70	4,70	4,70	4,70	4,70	4,70	4,70	4,70	4,70	4,70	4,70
	H	3,00	3,00	3,00	3,00	3,00	3,00	3,00	3,00	3,00	3,00	3,00	3,00	3,00
	I	2,60	2,60	2,60	2,60	2,60	2,60	2,60	2,60	2,60	2,60	2,60	2,60	2,60
Pruche, thuya	B	1,00	1,00	1,00	1,00	1,30	1,45	1,30	1,25	1,10	1,25	1,25	1,05	1,00
Pin blanc, pin rouge, pruche, thuya	C	0,85	0,75	0,60	0,75	1,00	1,05	1,00	1,00	0,90	1,00	1,00	0,85	0,60
Chênes, cerisier, noyers, caryers	A	24,80	24,80	24,80	24,80	24,80	24,80	24,80	24,80	24,80	24,80	24,80	24,80	24,80
	B	10,65	10,65	10,65	10,65	10,65	10,65	10,65	10,65	10,65	10,65	10,65	10,65	10,65
	C	4,45	4,45	4,45	4,45	4,45	4,45	4,45	4,45	4,45	4,45	4,45	4,45	4,45
Bouleau jaune, frênes, tilleul, ormes	A	22,00	22,00	22,00	22,00	22,00	22,00	22,00	22,00	22,00	22,00	22,00	22,00	22,00
	B	7,95	7,95	7,95	7,95	7,95	7,95	7,95	7,95	7,95	7,95	7,95	7,95	7,95
	C	3,15	3,15	3,15	3,15	3,15	3,15	3,15	3,15	3,15	3,15	3,15	3,15	3,15
Bouleau blanc	A	22,00	22,00	22,00	22,00	22,00	22,00	22,00	22,00	22,00	22,00	22,00	22,00	22,00
	B	5,00	5,00	5,00	5,00	5,05	5,00	5,00	5,00	5,00	5,00	5,00	5,00	5,00
	C	1,80	1,80	1,80	1,80	1,80	1,80	1,80	1,80	1,80	1,80	1,80	1,80	1,80
Érable à sucre	A	13,90	13,90	13,90	13,90	13,90	13,90	13,90	13,90	13,90	13,90	13,90	13,90	13,90
	B	8,75	8,75	8,75	8,75	8,75	8,75	8,75	8,75	8,75	8,75	8,75	8,75	8,75
	C	1,95	1,95	1,95	1,95	1,95	1,95	1,95	1,95	1,95	1,95	1,95	1,95	1,95
Autres feuillus	B	3,60	3,60	3,60	3,60	3,60	3,60	3,60	3,60	3,60	3,60	3,60	3,60	3,60
	C	1,60	1,60	1,60	1,60	1,60	1,60	1,60	1,60	1,60	1,60	1,60	1,60	1,60
Peupliers	B	1,10	1,10	1,10	1,10	1,10	1,10	1,10	1,10	1,10	1,10	1,10	1,10	1,10
Tous les feuillus (sauf peupliers)	D,E	0,20	0,20	0,20	0,20	0,20	0,20	0,20	0,20	0,20	0,20	0,20	0,20	0,20

1. Les lettres A, B, C, D, E, F, G, H, I et M correspondent aux niveaux de qualité attribués aux billes de bois selon l'essence, le diamètre, la longueur et les défauts observés sur les découpes et le tronç.

(suite)

Essences	Qualité ¹	Valeur marchande (taux unitaire en \$/m ³)												
		Zone 910	Zone 911	Zone 912	Zone 913	Zone 914	Zone 915	Zone 916	Zone 917	Zone 918	Zone 919	Zone 920	Zone 921	Zone 922
Pin gris	F	3,90	3,55	11,10	4,60	4,70	7,95	3,45	3,25	3,20	3,20	2,80	3,05	2,80
Sapin, épinettes, pin gris, mélèze	B,M	2,75	2,35	7,30	3,25	2,40	4,40	1,95	1,95	1,95	1,95	1,95	1,95	1,95
Pin blanc	G	6,30	6,30	6,30	6,30	6,30	6,30	6,30	6,30	6,30	6,30	6,30	6,30	6,30
	H	4,05	4,05	4,05	4,05	4,05	4,05	4,05	4,05	4,05	4,05	4,05	4,05	4,05
	I	3,45	3,45	3,45	3,45	3,45	3,45	3,45	3,45	3,45	3,45	3,45	3,45	3,45
Pin rouge	F	15,40	15,40	15,40	15,40	15,40	15,40	15,40	15,40	15,40	15,40	15,40	15,40	15,40
	G	4,70	4,70	4,70	4,70	4,70	4,70	4,70	4,70	4,70	4,70	4,70	4,70	4,70
	H	3,00	3,00	3,00	3,00	3,00	3,00	3,00	3,00	3,00	3,00	3,00	3,00	3,00
	I	2,60	2,60	2,60	2,60	2,60	2,60	2,60	2,60	2,60	2,60	2,60	2,60	2,60
Pruche, thuya	B	1,00	1,00	1,00	1,00	1,00	1,00	1,00	1,00	1,00	1,00	1,00	1,00	1,00
Pin blanc, pin rouge, pruche, thuya	C	0,60	0,60	0,75	0,60	0,65	0,60	0,60	0,60	0,60	0,60	0,60	0,60	0,60
Chênes, cerisier, noyers, caryers	A	24,80	24,80	24,80	24,80	24,80	24,80	24,80	24,80	24,80	24,80	24,80	24,80	24,80
	B	10,65	10,65	10,65	10,65	10,65	10,65	10,65	10,65	10,65	10,65	10,65	10,65	10,65
	C	4,45	4,45	4,45	4,45	4,45	4,45	4,45	4,45	4,45	4,45	4,45	4,45	4,45
Bouleau jaune, frênes, tilleul, ormes	A	22,00	22,00	22,00	22,00	22,00	22,00	22,00	22,00	22,00	22,00	22,00	22,00	22,00
	B	7,95	7,95	7,95	7,95	7,95	7,95	7,95	7,95	7,95	7,95	7,95	7,95	7,95
	C	3,15	3,15	3,15	3,15	3,15	3,15	3,15	3,15	3,15	3,15	3,15	3,15	3,15
Bouleau blanc	A	22,00	22,00	22,00	22,00	22,00	22,00	22,00	22,00	22,00	22,00	22,00	22,00	22,00
	B	5,00	5,00	5,00	5,00	5,00	5,00	5,00	5,00	5,00	5,00	5,00	5,00	5,00
	C	1,80	1,80	1,80	1,80	1,80	1,80	1,80	1,80	1,80	1,80	1,80	1,80	1,80
Érable à sucre	A	13,90	13,90	13,90	13,90	13,90	13,90	13,90	13,90	13,90	13,90	13,90	13,90	13,90
	B	8,75	8,75	8,75	8,75	8,75	8,75	8,75	8,75	8,75	8,75	8,75	8,75	8,75
	C	1,95	1,95	1,95	1,95	1,95	1,95	1,95	1,95	1,95	1,95	1,95	1,95	1,95
Autres feuillus	B	3,60	3,60	3,60	3,60	3,60	3,60	3,60	3,60	3,60	3,60	3,60	3,60	3,60
	C	1,60	1,60	1,60	1,60	1,60	1,60	1,60	1,60	1,60	1,60	1,60	1,60	1,60
Peupliers	B	1,10	1,10	1,10	1,10	1,10	1,10	1,10	1,10	1,10	1,10	1,10	1,10	1,10
Tous les feuillus (sauf peupliers)	D,E	0,20	0,20	0,20	0,20	0,20	0,20	0,20	0,20	0,20	0,20	0,20	0,20	0,20

1. Les lettres A, B, C, D, E, F, G, H, I et M correspondent aux niveaux de qualité attribués aux billes de bois selon l'essence, le diamètre, la longueur et les défauts observés sur les découpes et le tronç.

5 Aménagement forestier

5.3 Tarification forestière (suite)

A) Valeur marchande des bois sur pied dans les forêts publiques, selon les zones de tarification forestière (du 1er juillet au 30 septembre 2007) (suite)

05.03.03

Essences	Qualité ¹	Valeur marchande (taux unitaire en \$/m ³)				
		Zone 923	Zone 924	Zone 925	Zone 926	Zone 999
Pin gris	F	2,95	2,80	2,80	2,80	3,20
Sapin, épinettes, pin gris, mélèze	B,M	1,95	1,95	1,95	1,95	1,95
Pin blanc	G	6,30	6,30	6,30	6,30	6,30
	H	4,05	4,05	4,05	4,05	4,05
	I	3,45	3,45	3,45	3,45	3,45
Pin rouge	F	15,40	15,40	15,40	15,40	15,40
	G	4,70	4,70	4,70	4,70	4,70
	H	3,00	3,00	3,00	3,00	3,00
	I	2,60	2,60	2,60	2,60	2,60
Pruche, thuya	B	1,00	1,00	1,00	1,00	1,00
Pin blanc, pin rouge, pruche, thuya	C	0,60	0,60	0,60	0,60	0,60
Chênes, cerisier, noyers, caryers	A	24,80	24,80	24,80	24,80	24,80
	B	10,65	10,65	10,65	10,65	10,65
	C	4,45	4,45	4,45	4,45	4,45
Bouleau jaune, frênes, tilleul, ormes	A	22,00	22,00	22,00	22,00	22,00
	B	7,95	7,95	7,95	7,95	7,95
	C	3,15	3,15	3,15	3,15	3,15
Bouleau blanc	A	22,00	22,00	22,00	22,00	22,00
	B	5,00	5,00	5,00	5,00	5,00
	C	1,80	1,80	1,80	1,80	1,80
Érable à sucre	A	13,90	13,90	13,90	13,90	13,90
	B	8,75	8,75	8,75	8,75	8,75
	C	1,95	1,95	1,95	1,95	1,95
Autres feuillus	B	3,60	3,60	3,60	3,60	3,60
	C	1,60	1,60	1,60	1,60	1,60
Peupliers	B	1,10	1,10	1,10	1,10	1,10
Tous les feuillus (sauf peupliers)	D,E	0,20	0,20	0,20	0,20	0,20

1. Les lettres A, B, C, D, E, F, G, H, I et M correspondent aux niveaux de qualité attribués aux billes de bois selon l'essence, le diamètre, la longueur et les défauts observés sur les découpes et le tronc.

5 Aménagement forestier

5.3 Tarification forestière (suite)

A) Valeur marchande des bois sur pied dans les forêts publiques, selon les zones de tarification forestière (du 1er octobre au 31 décembre 2007)

05.03.04

Essences	Qualité ¹	Valeur marchande (taux unitaire en \$/m ³)												
		Zone 101	Zone 102	Zone 103	Zone 104	Zone 111	Zone 112	Zone 113	Zone 114	Zone 115	Zone 116	Zone 117	Zone 201	Zone 202
Pin gris	F	14,05	13,90	14,85	14,65	11,25	12,45	7,80	8,95	10,35	12,70	13,65	21,05	18,65
Sapin, épinettes, pin gris, mélèze	B,M	10,15	10,05	10,70	10,55	7,90	9,00	3,70	4,75	6,55	9,15	9,85	15,20	11,85
Pin blanc	G	6,60	5,85	5,85	5,85	5,85	5,85	5,85	5,85	5,85	5,85	5,85	8,50	8,50
	H	3,75	3,75	3,75	3,75	3,75	3,75	3,75	3,75	3,75	3,75	3,75	4,20	4,20
	I	3,20	3,20	3,20	3,20	3,20	3,20	3,20	3,20	3,20	3,20	3,20	3,20	3,20
Pin rouge	F	20,85	16,60	16,50	16,50	15,65	15,65	15,60	15,60	15,65	15,65	15,60	20,45	20,45
	G	4,90	4,35	4,35	4,35	4,35	4,35	4,35	4,35	4,35	4,35	4,35	6,30	6,30
	H	2,80	2,80	2,80	2,80	2,80	2,80	2,80	2,80	2,80	2,80	2,80	3,05	3,05
	I	2,40	2,40	2,40	2,40	2,40	2,40	2,40	2,40	2,40	2,40	2,40	2,40	2,40
Pruche, thuya	B	2,40	2,10	2,05	2,05	1,95	1,95	1,95	1,95	1,95	1,95	1,95	2,25	2,25
Pin blanc, pin rouge, pruche, thuya	C	1,20	1,05	1,05	1,05	1,05	1,05	1,05	1,05	1,05	1,05	1,05	1,20	1,20
Chênes, cerisier, noyers, caryers	A	54,05	45,35	36,10	33,45	24,25	24,15	24,15	24,15	24,15	26,45	24,15	29,10	24,25
	B	25,50	20,85	16,65	15,35	10,55	10,05	10,05	10,05	10,05	11,95	10,05	12,15	10,05
	C	9,90	5,45	4,35	5,15	4,35	4,15	4,15	4,15	4,15	4,35	4,15	4,35	4,15
Bouleau jaune, frênes, tilleul, ormes	A	54,05	44,60	35,40	32,70	23,95	21,45	21,45	21,45	21,45	26,45	21,45	29,10	23,90
	B	19,75	16,05	12,80	11,80	8,15	7,50	7,50	7,50	7,50	8,80	7,50	9,40	7,50
	C	7,90	4,70	3,15	4,45	3,15	3,00	3,00	3,00	3,00	3,15	3,00	3,15	3,00
Bouleau blanc	A	54,05	43,50	34,30	31,65	22,40	21,45	21,45	21,45	21,45	22,40	21,45	29,10	22,45
	B	9,65	5,80	4,75	7,00	4,70	4,70	4,70	4,70	4,70	4,75	4,70	4,75	4,75
	C	1,70	1,70	1,70	1,70	1,70	1,70	1,70	1,70	1,70	1,70	1,70	1,70	1,70
Érable à sucre	A	55,45	46,00	38,10	43,60	15,55	13,55	13,55	13,55	13,55	28,25	13,55	13,55	13,55
	B	20,40	16,95	14,05	14,60	9,15	9,15	8,30	8,30	9,15	9,15	8,30	9,15	9,15
	C	1,85	1,85	1,85	1,85	1,85	1,85	1,85	1,85	1,85	1,85	1,85	1,85	1,85
Autres feuillus	B	7,90	6,55	5,25	4,85	3,40	3,40	3,40	3,40	3,40	3,70	3,40	3,75	3,40
	C	3,35	2,55	1,55	2,20	1,50	1,50	1,50	1,50	1,50	1,50	1,50	1,50	1,50
Peupliers	B	1,25	1,25	1,25	1,25	1,25	1,25	1,25	1,25	1,25	1,25	1,25	1,25	1,25
Tous les feuillus (sauf peupliers)	D,E	0,20	0,20	0,20	0,20	0,20	0,20	0,20	0,20	0,20	0,20	0,20	0,20	0,20

1. Les lettres A, B, C, D, E, F, G, H, I et M correspondent aux niveaux de qualité attribués aux billes de bois selon l'essence, le diamètre, la longueur et les défauts observés sur les découpes et le tronç.

(suite)

Essences	Qualité ¹	Valeur marchande (taux unitaire en \$/m ³)												
		Zone 203	Zone 204	Zone 205	Zone 206	Zone 207	Zone 208	Zone 209	Zone 210	Zone 211	Zone 212	Zone 213	Zone 214	Zone 215
Pin gris	F	23,70	24,55	24,90	26,30	24,15	23,05	16,95	17,90	17,65	22,75	27,70	24,80	21,15
Sapin, épinettes, pin gris, mélèze	B,M	17,10	15,05	17,95	13,00	17,45	16,65	12,25	12,90	12,70	16,40	20,00	17,90	15,25
Pin blanc	G	8,50	8,50	7,65	6,05	5,85	5,85	5,85	5,85	5,85	5,85	5,85	5,85	5,85
	H	4,20	4,20	3,85	3,75	3,75	3,75	3,75	3,75	3,75	3,75	3,75	3,75	3,75
	I	3,20	3,20	3,20	3,20	3,20	3,20	3,20	3,20	3,20	3,20	3,20	3,20	3,20
Pin rouge	F	19,90	18,20	19,05	18,30	18,20	17,40	16,75	15,65	16,65	17,50	18,15	17,90	15,95
	G	6,30	6,30	5,70	4,50	4,35	4,35	4,35	4,35	4,35	4,35	4,35	4,35	4,35
	H	3,05	3,05	2,85	2,80	2,80	2,80	2,80	2,80	2,80	2,80	2,80	2,80	2,80
	I	2,40	2,40	2,40	2,40	2,40	2,40	2,40	2,40	2,40	2,40	2,40	2,40	2,40
Pruche, thuya	B	2,30	1,80	2,00	1,85	1,80	1,75	1,80	1,30	1,55	1,80	1,85	1,80	1,25
Pin blanc, pin rouge, pruche, thuya	C	1,20	0,95	1,05	1,00	0,95	1,00	1,05	0,95	0,95	1,05	1,00	0,90	0,85
Chênes, cerisier, noyers, caryers	A	43,00	26,10	24,25	35,00	24,15	24,15	24,15	24,15	24,15	24,15	24,15	24,15	24,15
	B	10,40	10,10	10,05	11,10	10,05	10,35	10,05	10,05	10,05	10,30	10,05	10,05	10,05
	C	4,15	4,15	4,15	4,45	4,15	4,25	4,15	4,15	4,15	4,15	4,15	4,15	4,15
Bouleau jaune, frênes, tilleul, ormes	A	43,20	26,10	23,90	34,25	21,45	21,45	21,45	21,45	21,45	21,45	21,45	21,45	21,45
	B	8,05	7,85	7,50	8,60	7,50	7,80	7,50	7,50	7,50	7,80	7,50	7,50	7,50
	C	3,25	3,15	3,00	3,45	3,00	3,05	3,00	3,00	3,00	3,05	3,00	3,00	3,00
Bouleau blanc	A	42,15	26,10	23,90	33,20	21,45	21,45	21,45	21,45	21,45	21,45	21,45	21,45	21,45
	B	7,75	6,20	4,75	7,15	4,70	7,30	4,75	4,70	4,75	6,40	4,75	4,70	4,70
	C	1,70	1,70	1,70	1,70	1,70	1,70	1,70	1,70	1,70	1,70	1,70	1,70	1,70
Érable à sucre	A	13,55	13,55	13,55	13,55	13,55	13,55	13,55	13,55	13,55	13,55	13,55	13,55	13,55
	B	9,15	9,15	9,15	9,15	8,30	8,30	8,30	8,30	8,30	8,30	8,30	8,30	8,30
	C	1,85	1,85	1,85	1,85	1,85	1,85	1,85	1,85	1,85	1,85	1,85	1,85	1,85
Autres feuillus	B	3,40	3,40	3,40	3,45	3,40	3,40	3,40	3,40	3,40	3,40	3,40	3,40	3,40
	C	1,50	1,50	1,50	1,65	1,50	1,50	1,50	1,50	1,50	1,50	1,50	1,50	1,50
Peupliers	B	2,05	1,25	3,90	4,45	2,15	1,45	1,25	1,25	1,25	2,65	1,25	1,25	
Tous les feuillus (sauf peupliers)	D,E	0,20	0,20	0,20	0,20	0,20	0,20	0,20	0,20	0,20	0,20	0,20	0,20	

1. Les lettres A, B, C, D, E, F, G, H, I et M correspondent aux niveaux de qualité attribués aux billes de bois selon l'essence, le diamètre, la longueur et les défauts observés sur les découpes et le tronç.

5 Aménagement forestier

5.3 Tarification forestière (suite)

A) Valeur marchande des bois sur pied dans les forêts publiques, selon les zones de tarification forestière (du 1er octobre au 31 décembre 2007) (suite)

05.03.04

Essences	Qualité ¹	Valeur marchande (taux unitaire en \$/m ³)												
		Zone 216	Zone 217	Zone 218	Zone 219	Zone 220	Zone 221	Zone 222	Zone 223	Zone 224	Zone 225	Zone 226	Zone 227	Zone 228
Pin gris	F	19,55	13,65	14,90	17,65	15,35	19,10	24,85	19,90	20,55	21,00	15,05	12,90	9,20
Sapin, épinettes, pin gris, mélèze	B,M	14,10	8,70	10,75	12,70	11,10	13,80	17,90	14,35	14,80	15,15	10,85	8,05	6,65
Pin blanc	G	5,85	5,85	5,85	5,85	5,85	5,85	5,85	5,85	5,85	5,85	5,85	5,85	5,85
	H	3,75	3,75	3,75	3,75	3,75	3,75	3,75	3,75	3,75	3,75	3,75	3,75	3,75
	I	3,20	3,20	3,20	3,20	3,20	3,20	3,20	3,20	3,20	3,20	3,20	3,20	3,20
Pin rouge	F	15,80	16,55	15,75	15,80	15,75	15,65	17,60	15,75	15,60	16,70	15,60	15,60	15,60
	G	4,35	4,35	4,35	4,35	4,35	4,35	4,35	4,35	4,35	4,35	4,35	4,35	4,35
	H	2,80	2,80	2,80	2,80	2,80	2,80	2,80	2,80	2,80	2,80	2,80	2,80	2,80
	I	2,40	2,40	2,40	2,40	2,40	2,40	2,40	2,40	2,40	2,40	2,40	2,40	2,40
Pruche, thuya	B	1,10	1,10	1,05	1,05	1,05	1,10	1,70	1,15	1,10	1,50	1,05	1,05	1,05
Pin blanc, pin rouge, pruche, thuya	C	0,75	0,70	0,80	0,75	0,75	0,80	0,90	0,85	0,80	0,95	0,80	0,80	0,60
Chênes, cerisier, noyers, caryers	A	24,15	24,15	24,15	24,15	24,15	24,15	24,15	24,15	24,15	24,15	24,15	24,15	24,15
	B	10,05	10,05	10,05	10,05	10,05	10,05	10,05	10,05	10,05	10,05	10,05	10,05	10,05
	C	4,15	4,15	4,15	4,15	4,15	4,15	4,15	4,15	4,15	4,15	4,15	4,15	4,15
Bouleau jaune, frênes, tilleul, ormes	A	21,45	21,45	21,45	21,45	21,45	21,45	21,45	21,45	21,45	21,45	21,45	21,45	21,45
	B	7,50	7,50	7,50	7,50	7,50	7,50	7,50	7,50	7,50	7,50	7,50	7,50	7,50
	C	3,00	3,00	3,00	3,00	3,00	3,00	3,00	3,00	3,00	3,00	3,00	3,00	3,00
Bouleau blanc	A	21,45	21,45	21,45	21,45	21,45	21,45	21,45	21,45	21,45	21,45	21,45	21,45	21,45
	B	4,70	4,70	4,70	4,70	4,70	4,70	4,70	4,70	4,70	4,70	4,70	4,70	4,70
	C	1,70	1,70	1,70	1,70	1,70	1,70	1,70	1,70	1,70	1,70	1,70	1,70	1,70
Érable à sucre	A	13,55	13,55	13,55	13,55	13,55	13,55	13,55	13,55	13,55	13,55	13,55	13,55	13,55
	B	8,30	8,30	8,30	8,30	8,30	8,30	8,30	8,30	8,30	8,30	8,30	8,30	8,30
	C	1,85	1,85	1,85	1,85	1,85	1,85	1,85	1,85	1,85	1,85	1,85	1,85	1,85
Autres feuillus	B	3,40	3,40	3,40	3,40	3,40	3,40	3,40	3,40	3,40	3,40	3,40	3,40	3,40
	C	1,50	1,50	1,50	1,50	1,50	1,50	1,50	1,50	1,50	1,50	1,50	1,50	1,50
Peupliers	B	1,25	1,25	1,25	1,25	1,25	1,25	1,25	1,25	1,25	1,25	1,25	1,25	1,25
Tous les feuillus (sauf peupliers)	D,E	0,20	0,20	0,20	0,20	0,20	0,20	0,20	0,20	0,20	0,20	0,20	0,20	0,20

1. Les lettres A, B, C, D, E, F, G, H, I et M correspondent aux niveaux de qualité attribués aux billes de bois selon l'essence, le diamètre, la longueur et les défauts observés sur les découpes et le tronc.

(suite)

Essences	Qualité ¹	Valeur marchande (taux unitaire en \$/m ³)												
		Zone 229	Zone 230	Zone 231	Zone 232	Zone 233	Zone 234	Zone 235	Zone 236	Zone 237	Zone 238	Zone 239	Zone 301	Zone 302
Pin gris	F	3,55	3,35	3,25	7,10	13,20	4,40	16,45	10,00	11,15	10,80	4,10	16,25	11,30
Sapin, épinettes, pin gris, mélèze	B,M	2,55	2,05	2,05	5,15	9,50	3,15	11,85	5,40	7,20	7,80	2,05	11,70	5,00
Pin blanc	G	5,85	5,85	5,85	5,85	5,85	5,85	5,85	5,85	5,85	5,85	5,85	8,50	8,50
	H	3,75	3,75	3,75	3,75	3,75	3,75	3,75	3,75	3,75	3,75	3,75	4,20	4,20
	I	3,20	3,20	3,20	3,20	3,20	3,20	3,20	3,20	3,20	3,20	3,20	3,20	3,20
Pin rouge	F	15,60	15,60	15,60	15,60	15,60	15,60	15,85	15,65	15,70	15,60	15,60	25,55	19,55
	G	4,35	4,35	4,35	4,35	4,35	4,35	4,35	4,35	4,35	4,35	4,35	6,30	6,30
	H	2,80	2,80	2,80	2,80	2,80	2,80	2,80	2,80	2,80	2,80	2,80	3,05	3,05
	I	2,40	2,40	2,40	2,40	2,40	2,40	2,40	2,40	2,40	2,40	2,40	2,40	2,40
Pruche, thuya	B	1,05	1,05	1,05	1,05	1,05	1,05	1,20	1,10	1,05	1,05	1,05	2,75	2,35
Pin blanc, pin rouge, pruche, thuya	C	0,60	0,60	0,60	0,60	0,75	0,60	0,85	1,00	1,00	1,00	0,80	1,40	1,20
Chênes, cerisier, noyers, caryers	A	24,15	24,15	24,15	24,15	24,15	24,15	24,15	24,15	24,15	24,15	24,15	61,10	24,25
	B	10,05	10,05	10,05	10,05	10,05	10,05	10,05	10,05	10,05	10,05	10,05	23,55	10,05
	C	4,15	4,15	4,15	4,15	4,15	4,15	4,15	4,15	4,15	4,15	4,15	7,10	4,15
Bouleau jaune, frênes, tilleul, ormes	A	21,45	21,45	21,45	21,45	21,45	21,45	21,45	21,45	21,45	21,45	21,45	61,10	23,90
	B	7,50	7,50	7,50	7,50	7,50	7,50	7,50	7,50	7,50	7,50	7,50	20,30	7,50
	C	3,00	3,00	3,00	3,00	3,00	3,00	3,00	3,00	3,00	3,00	3,00	6,10	3,00
Bouleau blanc	A	21,45	21,45	21,45	21,45	21,45	21,45	21,45	21,45	21,45	21,45	21,45	61,10	23,90
	B	4,70	4,70	4,70	4,70	4,70	4,70	4,70	4,70	4,70	4,70	4,70	7,20	4,75
	C	1,70	1,70	1,70	1,70	1,70	1,70	1,70	1,70	1,70	1,70	1,70	1,70	1,70
Érable à sucre	A	13,55	13,55	13,55	13,55	13,55	13,55	13,55	13,55	13,55	13,55	13,55	54,50	17,55
	B	8,30	8,30	8,30	8,30	8,30	8,30	8,30	8,30	8,30	8,30	8,30	20,05	9,15
	C	1,85	1,85	1,85	1,85	1,85	1,85	1,85	1,85	1,85	1,85	1,85	1,85	1,85
Autres feuillus	B	3,40	3,40	3,40	3,40	3,40	3,40	3,40	3,40	3,40	3,40	3,40	9,60	3,40
	C	1,50	1,50	1,50	1,50	1,50	1,50	1,50	1,50	1,50	1,50	1,50	3,30	1,50
Peupliers	B	1,25	1,25	1,25	1,25	1,25	1,25	1,25	1,25	1,25	1,25	1,25	1,25	1,25
Tous les feuillus (sauf peupliers)	D,E	0,20	0,20	0,20	0,20	0,20	0,20	0,20	0,20	0,20	0,20	0,20	0,20	0,20

1. Les lettres A, B, C, D, E, F, G, H, I et M correspondent aux niveaux de qualité attribués aux billes de bois selon l'essence, le diamètre, la longueur et les défauts observés sur les découpes et le tronc.

5 Aménagement forestier

5.3 Tarification forestière (suite)

A) Valeur marchande des bois sur pied dans les forêts publiques, selon les zones de tarification forestière (du 1er octobre au 31 décembre 2007) (suite)

05.03.04

Essences	Qualité ¹	Valeur marchande (taux unitaire en \$/m ³)												
		Zone 303	Zone 304	Zone 305	Zone 306	Zone 401	Zone 402	Zone 403	Zone 404	Zone 405	Zone 406	Zone 407	Zone 408	Zone 409
Pin gris	F	11,05	15,15	12,10	19,10	22,65	25,65	24,15	18,40	24,05	21,40	14,55	21,80	18,45
Sapin, épinettes, pin gris, mélèze	B,M	4,60	10,40	7,65	13,80	15,65	18,50	17,40	13,25	17,35	12,45	10,50	15,75	10,75
Pin blanc	G	8,50	26,15	8,50	5,85	8,50	15,55	23,70	20,05	16,50	5,85	8,50	8,50	5,85
	H	4,20	10,80	4,20	3,75	4,20	4,20	6,35	4,20	4,20	3,75	4,20	4,20	3,75
	I	3,20	6,25	3,20	3,20	3,20	3,20	3,20	3,20	3,20	3,20	3,20	3,20	3,20
Pin rouge	F	20,35	27,70	17,40	16,90	25,95	26,55	28,55	25,10	24,35	18,95	22,75	16,95	16,85
	G	6,30	19,65	6,30	4,35	6,30	11,50	17,60	14,85	12,25	4,35	6,30	6,30	4,35
	H	3,05	8,00	3,05	2,80	3,05	3,05	4,70	3,05	3,05	2,80	3,05	3,05	2,80
	I	2,40	4,65	2,40	2,40	2,40	2,40	2,40	2,40	2,40	2,40	2,40	2,40	2,40
Pruche, thuya	B	2,25	2,80	2,05	1,95	2,75	2,80	3,05	2,70	2,60	1,90	2,30	1,90	1,90
Pin blanc, pin rouge, pruche, thuya	C	1,20	1,50	1,15	1,15	1,45	1,55	1,65	1,45	1,40	0,95	1,20	0,70	0,70
Chênes, cerisier, noyers, caryers	A	38,95	53,00	24,15	24,15	45,60	61,95	64,05	49,20	54,80	24,15	24,25	24,15	24,15
	B	14,70	23,75	10,05	10,05	19,45	27,25	30,15	21,80	26,65	10,05	10,05	10,05	10,05
	C	4,35	9,45	4,15	4,15	4,35	9,15	12,05	6,60	9,45	4,15	4,15	4,15	4,15
Bouleau jaune, frênes, tilleul, ormes	A	38,95	53,00	22,00	21,45	45,60	61,95	64,05	49,20	54,80	21,45	23,90	21,45	21,45
	B	11,40	18,40	7,50	7,50	15,05	21,95	23,35	16,90	20,65	7,50	7,50	7,50	7,50
	C	3,45	7,35	3,00	3,00	3,55	7,90	9,35	5,70	8,15	3,00	3,00	3,00	3,00
Bouleau blanc	A	38,95	53,00	22,00	21,45	45,60	61,95	64,05	49,20	54,80	21,45	22,80	21,45	21,45
	B	4,75	8,35	4,75	4,75	9,50	12,00	14,40	7,35	10,45	4,70	4,70	4,70	4,70
	C	1,70	1,70	1,70	1,70	1,70	1,90	4,30	1,70	1,70	1,70	1,70	1,70	1,70
Érable à sucre	A	27,00	47,35	13,55	13,55	37,10	48,65	64,00	41,40	35,35	13,55	28,25	13,55	13,55
	B	10,65	18,65	9,15	8,30	14,60	19,15	25,20	16,30	13,90	8,30	9,15	9,15	8,30
	C	1,85	1,85	1,85	1,85	1,85	1,85	2,40	1,85	1,85	1,85	1,85	1,85	1,85
Autres feuillus	B	4,55	7,35	3,40	3,40	6,05	8,80	9,35	6,75	8,25	3,40	3,40	3,40	3,40
	C	1,80	3,15	1,50	1,50	1,95	3,55	4,00	2,85	3,50	1,50	1,50	1,50	1,50
Peupliers	B	1,25	1,25	1,25	1,25	2,15	3,00	3,80	1,25	3,10	1,25	1,25	1,25	1,25
Tous les feuillus (sauf peupliers)	D,E	0,20	0,20	0,20	0,20	0,20	0,20	2,25	0,20	0,20	0,20	0,20	0,20	0,20

1. Les lettres A, B, C, D, E, F, G, H, I et M correspondent aux niveaux de qualité attribués aux billes de bois selon l'essence, le diamètre, la longueur et les défauts observés sur les découpes et le tronc.

(suite)

Essences	Qualité ¹	Valeur marchande (taux unitaire en \$/m ³)												
		Zone 410	Zone 411	Zone 412	Zone 413	Zone 501	Zone 601	Zone 602	Zone 603	Zone 604	Zone 605	Zone 606	Zone 607	Zone 608
Pin gris	F	18,80	17,50	16,35	21,30	14,85	20,85	23,30	22,90	18,95	18,20	17,30	12,60	12,50
Sapin, épinettes, pin gris, mélèze	B,M	6,80	12,00	11,00	15,40	8,30	14,60	16,80	16,50	13,70	12,10	11,85	9,00	6,65
Pin blanc	G	5,85	5,85	5,85	5,85	8,50	26,40	25,55	15,10	8,50	12,85	21,90	19,25	13,60
	H	3,75	3,75	3,75	3,75	4,20	13,80	11,10	5,25	4,20	4,20	9,40	6,65	4,30
	I	3,20	3,20	3,20	3,20	3,20	10,65	6,50	3,20	3,20	3,20	4,80	3,20	3,20
Pin rouge	F	17,40	16,85	16,30	17,45	25,65	29,55	30,00	29,00	28,60	26,90	28,00	23,65	23,45
	G	4,35	4,35	4,35	4,35	6,30	19,80	18,95	11,20	6,30	9,55	16,45	14,30	10,10
	H	2,80	2,80	2,80	2,80	3,05	10,30	8,25	3,90	3,05	3,05	6,95	4,90	3,20
	I	2,40	2,40	2,40	2,40	2,40	7,90	4,85	2,40	2,40	2,40	3,55	2,40	2,40
Pruche, thuya	B	1,65	1,90	1,35	1,65	2,75	3,15	3,20	3,10	3,05	2,80	2,95	2,40	2,35
Pin blanc, pin rouge, pruche, thuya	C	0,75	0,70	0,80	0,90	1,40	1,75	1,80	1,70	1,70	1,55	1,65	1,25	1,25
Chênes, cerisier, noyers, caryers	A	24,15	24,15	24,15	24,15	54,25	71,75	71,15	62,25	45,30	41,45	66,45	49,15	40,50
	B	10,05	10,05	10,05	10,05	28,10	34,75	34,55	25,05	21,20	20,70	30,10	23,40	20,45
	C	4,15	4,15	4,15	4,15	7,60	13,90	13,80	10,00	8,45	4,35	12,20	6,75	4,35
Bouleau jaune, frênes, tilleul, ormes	A	21,45	21,45	21,45	21,45	54,25	71,75	71,15	62,25	45,30	41,45	66,45	49,15	40,50
	B	7,50	7,50	7,50	7,50	22,35	26,90	26,80	19,45	16,40	16,15	24,35	18,15	15,85
	C	3,00	3,00	3,00	3,00	6,60	10,75	10,70	7,75	6,55	3,15	9,75	5,85	3,15
Bouleau blanc	A	21,45	21,45	21,45	21,45	54,25	71,75	71,15	62,25	45,30	41,45	66,45	49,15	40,50
	B	4,70	4,70	4,70	4,70	10,30	16,65	15,35	17,30	12,40	4,85	14,95	9,95	5,60
	C	1,70	1,70	1,70	1,70	1,70	6,55	5,25	4,65	1,70	1,70	4,25	1,70	1,70
Érable à sucre	A	13,55	13,55	13,55	13,55	65,10	72,60	69,25	50,20	31,65	38,40	60,15	45,85	38,60
	B	8,30	8,30	8,30	8,30	22,85	25,50	24,30	19,70	12,45	11,45	18,05	13,95	11,75
	C	1,85	1,85	1,85	1,85	2,65	5,50	4,00	1,85	1,85	1,85	2,25	1,85	1,85
Autres feuillus	B	3,40	3,40	3,40	3,40	8,95	10,75	10,70	7,75	6,55	6,45	9,75	7,25	6,35
	C	1,50	1,50	1,50	1,50	3,55	4,55	4,55	3,50	2,85	1,55	3,95	2,90	1,65
Peupliers	B	1,25	1,25	1,25	1,25	1,25	4,15	6,15	6,25	4,85	1,45	3,00	1,25	1,25
Tous les feuillus (sauf peupliers)	D,E	0,20	0,20	0,20	0,20	0,20	3,25	3,50	0,20	0,20	0,20	0,20	0,20	0,20

1. Les lettres A, B, C, D, E, F, G, H, I et M correspondent aux niveaux de qualité attribués aux billes de bois selon l'essence, le diamètre, la longueur et les défauts observés sur les découpes et le tronc.

5 Aménagement forestier

5.3 Tarification forestière (suite)

A) Valeur marchande des bois sur pied dans les forêts publiques, selon les zones de tarification forestière (du 1er octobre au 31 décembre 2007) (suite)

05.03.04

Essences	Qualité ¹	Valeur marchande (taux unitaire en \$/m ³)												
		Zone 609	Zone 610	Zone 701	Zone 702	Zone 703	Zone 704	Zone 705	Zone 706	Zone 707	Zone 708	Zone 709	Zone 710	Zone 711
Pin gris	F	12,80	13,00	19,60	15,20	9,80	9,95	13,80	6,20	9,45	9,75	8,00	10,90	7,40
Sapin, épinettes, pin gris, mélèze	B,M	9,20	6,40	10,90	4,45	4,00	4,30	5,20	2,10	4,15	5,30	4,45	3,85	2,10
Pin blanc	G	9,10	8,50	27,50	26,50	24,80	22,80	23,55	21,05	14,55	15,95	9,25	8,50	8,50
	H	4,20	4,20	14,50	13,85	12,05	9,70	11,65	8,35	4,85	5,00	4,20	4,20	4,20
	I	3,20	3,20	11,25	10,85	7,45	5,10	7,10	3,75	3,20	3,20	3,20	3,20	3,20
Pin rouge	F	23,45	22,50	30,05	30,05	27,30	28,50	29,10	27,90	27,30	24,00	22,95	22,55	20,40
	G	6,75	6,30	20,60	19,85	18,60	16,90	17,70	15,70	10,80	11,85	6,85	6,30	6,30
	H	3,05	3,05	10,80	10,35	8,95	7,20	8,65	6,20	3,60	3,70	3,05	3,05	3,05
	I	2,40	2,40	8,35	8,05	5,55	3,80	5,25	2,80	2,40	2,40	2,40	2,40	2,40
Pruche, thuya	B	2,35	2,30	3,20	3,20	2,85	3,00	3,05	2,90	2,85	2,40	2,20	2,20	1,85
Pin blanc, pin rouge, pruche, thuya	C	1,25	1,20	1,80	1,75	1,50	1,60	1,65	1,55	1,50	1,25	1,20	1,15	1,00
Chênes, cerisier, noyers, caryers	A	34,80	29,05	74,95	69,20	70,70	45,10	53,05	42,65	33,80	47,95	24,15	24,15	24,15
	B	13,55	11,50	34,65	30,05	28,75	20,40	23,15	17,55	14,55	22,55	10,05	10,05	10,05
	C	4,35	4,35	14,20	12,00	11,50	4,35	4,85	4,35	4,35	6,40	4,15	4,15	4,15
Bouleau jaune, frênes, tilleul, ormes	A	34,80	29,05	74,95	69,20	70,70	45,10	53,05	42,65	33,80	47,95	24,15	24,15	24,15
	B	10,50	8,90	27,55	23,30	22,30	15,80	20,00	15,15	11,30	17,50	7,50	7,50	7,50
	C	3,15	3,15	11,00	9,30	8,90	3,20	4,15	3,15	3,15	5,55	3,00	3,00	3,00
Bouleau blanc	A	34,80	29,05	74,95	69,20	70,70	45,10	53,05	42,65	33,80	47,95	24,15	24,15	24,15
	B	4,75	4,75	19,50	17,65	15,25	9,70	9,25	4,75	4,75	8,85	4,70	4,70	4,70
	C	1,70	1,70	7,10	5,20	4,70	1,70	1,70	1,70	1,70	1,70	1,70	1,70	1,70
Érable à sucre	A	28,25	22,85	77,25	60,60	55,25	39,00	56,85	43,10	28,25	41,25	14,80	15,85	13,55
	B	9,15	9,15	24,95	17,70	16,25	11,20	18,95	13,40	9,15	12,75	9,15	9,15	9,15
	C	1,85	1,85	5,65	1,85	2,10	1,85	1,85	1,85	1,85	1,85	1,85	1,85	1,85
Autres feuillus	B	4,20	3,55	11,00	9,30	8,90	6,30	8,40	6,35	4,50	7,00	3,40	3,40	3,40
	C	1,55	1,50	4,55	4,05	3,60	1,70	2,25	1,55	1,55	2,85	1,50	1,50	1,50
Peupliers	B	1,25	1,25	1,25	1,25	1,25	1,25	1,25	1,25	1,25	1,25	1,25	1,25	1,25
Tous les feuillus (sauf peupliers)	D,E	0,20	0,20	3,50	0,20	0,70	0,20	0,20	0,20	0,20	0,20	0,20	0,20	0,20

1. Les lettres A, B, C, D, E, F, G, H, I et M correspondent aux niveaux de qualité attribués aux billes de bois selon l'essence, le diamètre, la longueur et les défauts observés sur les découpes et le tronç.

(suite)

Essences	Qualité ¹	Valeur marchande (taux unitaire en \$/m ³)												
		Zone 712	Zone 801	Zone 802	Zone 803	Zone 804	Zone 805	Zone 806	Zone 807	Zone 808	Zone 809	Zone 810	Zone 811	Zone 812
Pin gris	F	9,80	8,20	13,75	10,75	6,25	6,30	11,20	18,05	10,85	10,85	14,40	12,80	13,85
Sapin, épinettes, pin gris, mélèze	B,M	2,65	2,75	6,90	7,20	2,05	2,05	6,15	13,00	6,65	5,15	3,70	9,20	6,05
Pin blanc	G	8,50	19,85	18,50	25,50	22,80	18,60	20,20	22,65	14,85	8,50	8,50	15,35	11,15
	H	4,20	7,20	4,60	13,10	7,80	7,15	4,80	8,25	4,20	4,20	4,20	4,20	4,20
	I	3,20	3,20	3,20	8,55	3,25	3,20	3,20	3,70	3,20	3,20	3,20	3,20	3,20
Pin rouge	F	21,95	26,30	26,30	27,00	26,30	26,30	25,35	24,50	26,20	24,70	22,10	22,75	20,45
	G	6,30	14,75	13,75	19,15	17,10	13,80	14,95	17,00	11,05	6,30	6,30	11,35	8,30
	H	3,05	5,35	3,40	9,75	5,80	5,30	3,55	6,15	3,05	3,05	3,05	3,05	3,05
	I	2,40	2,40	2,40	6,35	2,40	2,40	2,40	2,75	2,40	2,40	2,40	2,40	2,40
Pruche, thuya	B	2,10	2,70	2,70	2,60	2,70	2,70	2,55	2,35	2,70	2,45	2,00	2,05	1,60
Pin blanc, pin rouge, pruche, thuya	C	1,10	1,40	1,40	1,35	1,40	1,40	1,35	1,25	1,40	1,30	1,10	1,10	0,90
Chênes, cerisier, noyers, caryers	A	24,15	38,95	41,75	65,90	57,85	33,70	40,90	49,10	38,50	27,25	24,15	39,20	28,70
	B	10,05	19,00	17,65	29,85	28,85	16,80	17,20	17,70	17,20	11,90	10,05	12,50	10,35
	C	4,15	4,35	5,80	11,95	11,25	4,35	6,65	7,10	4,35	4,35	4,15	4,35	4,15
Bouleau jaune, frênes, tilleul, ormes	A	21,45	38,95	41,75	65,90	57,85	33,70	40,90	49,10	38,50	27,25	24,15	39,20	28,70
	B	7,50	14,70	13,70	23,15	22,35	13,05	13,35	13,75	13,35	9,25	7,50	9,70	7,90
	C	3,00	3,15	5,00	9,25	8,95	3,15	5,35	5,50	3,15	3,15	3,00	3,15	3,10
Bouleau blanc	A	21,45	38,95	41,75	65,90	57,85	33,70	40,90	49,10	38,50	27,25	24,15	39,20	28,70
	B	4,70	7,80	10,40	17,45	13,90	6,70	8,90	11,20	5,70	4,75	4,75	5,50	4,75
	C	1,70	1,70	1,70	6,05	2,50	1,70	1,70	1,70	1,70	1,70	1,70	1,70	1,70
Érable à sucre	A	13,55	38,30	34,80	64,50	51,20	37,35	32,25	36,40	28,25	15,60	13,55	28,25	23,05
	B	9,15	11,50	10,35	19,85	15,20	12,20	9,90	11,60	9,15	9,15	9,15	9,15	9,15
	C	1,85	1,85	1,85	1,90	1,85	1,85	1,85	1,85	1,85	1,85	1,85	1,85	1,85
Autres feuillus	B	3,40	5,90	5,45	9,25	8,95	5,20	5,35	5,50	5,35	3,70	3,40	3,85	3,40
	C	1,50	1,55	2,30	3,95	3,55	1,55	2,25	2,45	1,55	1,50	1,50	1,55	1,50
Peupliers	B	1,25	1,25	2,60	4,75	1,25	1,25	1,25	2,10	1,25	1,25	1,25	1,25	1,25
Tous les feuillus (sauf peupliers)	D,E	0,20	0,20	0,20	0,20	0,20	0,20	0,20	0,20	0,20	0,20	0,20	0,20	0,20

1. Les lettres A, B, C, D, E, F, G, H, I et M correspondent aux niveaux de qualité attribués aux billes de bois selon l'essence, le diamètre, la longueur et les défauts observés sur les découpes et le tronç.

5 Aménagement forestier

5.3 Tarification forestière (suite)

A) Valeur marchande des bois sur pied dans les forêts publiques, selon les zones de tarification forestière (du 1er octobre au 31 décembre 2007) (suite)

05.03.04

Essences	Qualité ¹	Valeur marchande (taux unitaire en \$/m ³)												
		Zone 813	Zone 814	Zone 815	Zone 816	Zone 817	Zone 818	Zone 819	Zone 820	Zone 821	Zone 822	Zone 823	Zone 824	Zone 825
Pin gris	F	15,30	17,30	18,05	20,15	13,80	13,65	21,70	25,40	22,15	17,45	17,75	14,30	20,05
Sapin, épinettes, pin gris, mélèze	B,M	9,95	8,35	11,90	14,55	7,20	9,75	15,65	18,30	15,35	11,60	8,30	10,25	14,45
Pin blanc	G	12,25	8,50	8,50	8,50	8,50	10,60	14,10	8,50	6,15	5,85	5,85	5,85	5,85
	H	4,20	4,20	4,20	4,20	4,20	4,20	4,20	4,20	3,75	3,75	3,75	3,75	3,75
	I	3,20	3,20	3,20	3,20	3,20	3,20	3,20	3,20	3,20	3,20	3,20	3,20	3,20
Pin rouge	F	20,80	22,00	20,50	20,30	20,45	20,10	19,15	18,55	18,30	18,85	17,90	16,40	18,05
	G	9,10	6,30	6,30	6,30	6,30	7,85	10,45	6,30	4,55	4,35	4,35	4,35	4,35
	H	3,05	3,05	3,05	3,05	3,05	3,05	3,05	3,05	2,80	2,80	2,80	2,80	2,80
	I	2,40	2,40	2,40	2,40	2,40	2,40	2,40	2,40	2,40	2,40	2,40	2,40	2,40
Pruche, thuya	B	1,70	2,00	1,75	1,65	1,60	1,55	1,40	1,35	1,40	1,55	1,35	1,05	1,35
Pin blanc, pin rouge, pruche, thuya	C	1,00	1,10	1,00	1,00	0,90	0,90	0,85	0,85	0,85	0,90	0,85	0,75	0,85
Chênes, cerisier, noyers, caryers	A	24,15	24,15	24,15	24,15	24,15	24,25	29,60	24,15	24,15	24,15	24,15	24,15	24,15
	B	10,05	10,05	10,05	10,05	10,05	10,05	10,05	10,05	10,05	10,05	10,05	10,05	10,05
	C	4,15	4,15	4,15	4,15	4,15	4,15	4,15	4,15	4,15	4,15	4,15	4,15	4,15
Bouleau jaune, frênes, tilleul, ormes	A	22,10	21,45	21,45	21,45	21,45	23,90	29,60	21,45	21,45	21,45	21,45	21,45	21,45
	B	7,50	7,50	7,50	7,50	7,50	7,50	7,50	7,50	7,50	7,50	7,50	7,50	7,50
	C	3,00	3,00	3,00	3,00	3,00	3,00	3,00	3,00	3,00	3,00	3,00	3,00	3,00
Bouleau blanc	A	22,10	21,45	21,45	21,45	21,45	23,25	29,60	21,45	21,45	21,45	21,45	21,45	21,45
	B	4,75	4,70	4,70	4,70	4,70	4,75	7,00	5,90	4,70	4,70	4,70	4,70	4,70
	C	1,70	1,70	1,70	1,70	1,70	1,70	1,70	1,70	1,70	1,70	1,70	1,70	1,70
Érable à sucre	A	15,05	13,55	13,55	13,55	13,55	21,00	24,80	13,55	13,55	13,55	13,55	13,55	13,55
	B	9,15	9,15	9,15	8,30	9,15	9,15	9,15	8,30	8,30	8,30	8,30	8,30	8,30
	C	1,85	1,85	1,85	1,85	1,85	1,85	1,85	1,85	1,85	1,85	1,85	1,85	1,85
Autres feuillus	B	3,40	3,40	3,40	3,40	3,40	3,40	3,40	3,40	3,40	3,40	3,40	3,40	3,40
	C	1,50	1,50	1,50	1,50	1,50	1,50	1,50	1,50	1,50	1,50	1,50	1,50	1,50
Peupliers	B	1,25	1,25	1,25	1,25	1,25	1,25	2,25	1,55	1,25	1,25	1,25	1,25	1,25
Tous les feuillus (sauf peupliers)	D,E	0,20	0,20	0,20	0,20	0,20	0,20	0,20	0,20	0,20	0,20	0,20	0,20	0,20

1. Les lettres A, B, C, D, E, F, G, H, I et M correspondent aux niveaux de qualité attribués aux billes de bois selon l'essence, le diamètre, la longueur et les défauts observés sur les découpes et le tronç.

(suite)

Essences	Qualité ¹	Valeur marchande (taux unitaire en \$/m ³)												
		Zone 826	Zone 827	Zone 828	Zone 829	Zone 830	Zone 831	Zone 832	Zone 833	Zone 834	Zone 835	Zone 836	Zone 837	Zone 838
Pin gris	F	27,10	21,80	20,15	21,35	20,30	22,50	20,15	12,05	19,45	18,10	19,10	10,85	11,80
Sapin, épinettes, pin gris, mélèze	B,M	19,55	15,75	14,20	14,20	11,45	14,05	8,60	5,75	14,05	13,05	13,80	7,80	8,25
Pin blanc	G	6,45	5,85	5,85	5,85	6,30	8,50	6,80	5,85	5,85	5,85	5,85	5,85	5,85
	H	3,75	3,75	3,75	3,75	3,75	4,20	3,75	3,75	3,75	3,75	3,75	3,75	3,75
	I	3,20	3,20	3,20	3,20	3,20	3,20	3,20	3,20	3,20	3,20	3,20	3,20	3,20
Pin rouge	F	18,35	17,65	18,05	17,95	17,95	18,50	17,85	15,70	17,35	17,15	16,25	16,05	15,85
	G	4,80	4,35	4,35	4,35	4,70	6,30	5,05	4,35	4,35	4,35	4,35	4,35	4,35
	H	2,80	2,80	2,80	2,80	2,80	3,05	2,80	2,80	2,80	2,80	2,80	2,80	2,80
	I	2,40	2,40	2,40	2,40	2,40	2,40	2,40	2,40	2,40	2,40	2,40	2,40	2,40
Pruche, thuya	B	1,40	1,30	1,35	1,35	1,25	1,30	1,20	1,05	1,20	1,20	1,05	1,05	1,05
Pin blanc, pin rouge, pruche, thuya	C	0,85	0,80	0,85	0,85	0,85	0,85	0,90	0,90	0,80	0,80	0,75	0,75	0,75
Chênes, cerisier, noyers, caryers	A	24,15	24,15	24,15	24,15	24,15	24,15	24,15	24,15	24,15	24,15	24,15	24,15	24,15
	B	10,05	10,05	10,05	10,05	10,05	10,05	10,05	10,05	10,05	10,05	10,05	10,05	10,05
	C	4,15	4,15	4,15	4,15	4,15	4,15	4,15	4,15	4,15	4,15	4,15	4,15	4,15
Bouleau jaune, frênes, tilleul, ormes	A	21,45	21,45	21,45	21,45	21,45	21,45	21,45	21,45	21,45	21,45	21,45	21,45	21,45
	B	7,50	7,50	7,50	7,50	7,50	7,50	7,50	7,50	7,50	7,50	7,50	7,50	7,50
	C	3,00	3,00	3,00	3,00	3,00	3,00	3,00	3,00	3,00	3,00	3,00	3,00	3,00
Bouleau blanc	A	21,45	21,45	21,45	21,45	21,45	21,45	21,45	21,45	21,45	21,45	21,45	21,45	21,45
	B	4,70	4,70	4,70	4,70	4,70	4,75	4,75	4,70	4,70	4,70	4,70	4,70	4,70
	C	1,70	1,70	1,70	1,70	1,70	1,70	1,70	1,70	1,70	1,70	1,70	1,70	1,70
Érable à sucre	A	13,55	13,55	13,55	13,55	13,55	13,55	13,55	13,55	13,55	13,55	13,55	13,55	13,55
	B	8,30	8,30	8,30	8,30	8,30	8,30	8,30	8,30	8,30	8,30	8,30	8,30	8,30
	C	1,85	1,85	1,85	1,85	1,85	1,85	1,85	1,85	1,85	1,85	1,85	1,85	1,85
Autres feuillus	B	3,40	3,40	3,40	3,40	3,40	3,40	3,40	3,40	3,40	3,40	3,40	3,40	3,40
	C	1,50	1,50	1,50	1,50	1,50	1,50	1,50	1,50	1,50	1,50	1,50	1,50	1,50
Peupliers	B	1,25	1,25	1,25	1,25	1,25	1,25	1,25	1,25	1,25	1,25	1,25	1,25	1,25
Tous les feuillus (sauf peupliers)	D,E	0,20	0,20	0,20	0,20	0,20	0,20	0,20	0,20	0,20	0,20	0,20	0,20	0,20

1. Les lettres A, B, C, D, E, F, G, H, I et M correspondent aux niveaux de qualité attribués aux billes de bois selon l'essence, le diamètre, la longueur et les défauts observés sur les découpes et le tronç.

5 Aménagement forestier

5.3 Tarification forestière (suite)

A) Valeur marchande des bois sur pied dans les forêts publiques, selon les zones de tarification forestière (du 1er octobre au 31 décembre 2007) (suite)

05.03.04

Essences	Qualité ¹	Valeur marchande (taux unitaire en \$/m ³)												
		Zone 839	Zone 840	Zone 841	Zone 842	Zone 901	Zone 902	Zone 903	Zone 904	Zone 905	Zone 906	Zone 907	Zone 908	Zone 909
Pin gris	F	4,10	5,65	2,85	4,30	12,50	13,65	12,25	12,60	15,85	20,50	17,45	16,15	10,35
Sapin, épinettes, pin gris, mélèze	B,M	2,95	2,05	2,05	2,05	9,00	9,50	8,25	9,10	11,45	14,80	12,60	11,65	7,50
Pin blanc	G	5,85	5,85	5,85	5,85	5,85	5,85	5,85	5,85	5,85	5,85	5,85	5,85	5,85
	H	3,75	3,75	3,75	3,75	3,75	3,75	3,75	3,75	3,75	3,75	3,75	3,75	3,75
	I	3,20	3,20	3,20	3,20	3,20	3,20	3,20	3,20	3,20	3,20	3,20	3,20	3,20
Pin rouge	F	15,60	15,85	15,60	15,60	15,60	15,65	15,60	15,60	15,60	15,60	15,60	15,60	15,60
	G	4,35	4,35	4,35	4,35	4,35	4,35	4,35	4,35	4,35	4,35	4,35	4,35	4,35
	H	2,80	2,80	2,80	2,80	2,80	2,80	2,80	2,80	2,80	2,80	2,80	2,80	2,80
	I	2,40	2,40	2,40	2,40	2,40	2,40	2,40	2,40	2,40	2,40	2,40	2,40	2,40
Pruche, thuya	B	1,05	1,05	1,05	1,05	1,35	1,55	1,35	1,30	1,15	1,30	1,30	1,10	1,05
Pin blanc, pin rouge, pruche, thuya	C	0,90	0,80	0,60	0,75	1,05	1,10	1,05	1,00	0,95	1,05	1,00	0,90	0,60
Chênes, cerisier, noyers, caryers	A	24,15	24,15	24,15	24,15	24,15	24,15	24,15	24,15	24,15	24,15	24,15	24,15	24,15
	B	10,05	10,05	10,05	10,05	10,05	10,05	10,05	10,05	10,05	10,05	10,05	10,05	10,05
	C	4,15	4,15	4,15	4,15	4,15	4,15	4,15	4,15	4,15	4,15	4,15	4,15	4,15
Bouleau jaune, frênes, tilleul, ormes	A	21,45	21,45	21,45	21,45	21,45	21,45	21,45	21,45	21,45	21,45	21,45	21,45	21,45
	B	7,50	7,50	7,50	7,50	7,50	7,50	7,50	7,50	7,50	7,50	7,50	7,50	7,50
	C	3,00	3,00	3,00	3,00	3,00	3,00	3,00	3,00	3,00	3,00	3,00	3,00	3,00
Bouleau blanc	A	21,45	21,45	21,45	21,45	21,45	21,45	21,45	21,45	21,45	21,45	21,45	21,45	21,45
	B	4,70	4,70	4,70	4,70	4,75	4,70	4,70	4,70	4,70	4,70	4,70	4,70	4,70
	C	1,70	1,70	1,70	1,70	1,70	1,70	1,70	1,70	1,70	1,70	1,70	1,70	1,70
Érable à sucre	A	13,55	13,55	13,55	13,55	13,55	13,55	13,55	13,55	13,55	13,55	13,55	13,55	13,55
	B	8,30	8,30	8,30	8,30	8,30	8,30	8,30	8,30	8,30	8,30	8,30	8,30	8,30
	C	1,85	1,85	1,85	1,85	1,85	1,85	1,85	1,85	1,85	1,85	1,85	1,85	1,85
Autres feuillus	B	3,40	3,40	3,40	3,40	3,40	3,40	3,40	3,40	3,40	3,40	3,40	3,40	3,40
	C	1,50	1,50	1,50	1,50	1,50	1,50	1,50	1,50	1,50	1,50	1,50	1,50	1,50
Peupliers	B	1,25	1,25	1,25	1,25	1,25	1,25	1,25	1,25	1,25	1,25	1,25	1,25	1,25
Tous les feuillus (sauf peupliers)	D,E	0,20	0,20	0,20	0,20	0,20	0,20	0,20	0,20	0,20	0,20	0,20	0,20	0,20

1. Les lettres A, B, C, D, E, F, G, H, I et M correspondent aux niveaux de qualité attribués aux billes de bois selon l'essence, le diamètre, la longueur et les défauts observés sur les découpes et le tronç.

(suite)

Essences	Qualité ¹	Valeur marchande (taux unitaire en \$/m ³)												
		Zone 910	Zone 911	Zone 912	Zone 913	Zone 914	Zone 915	Zone 916	Zone 917	Zone 918	Zone 919	Zone 920	Zone 921	Zone 922
Pin gris	F	3,95	3,60	11,25	4,65	4,80	8,05	3,50	3,25	3,25	3,25	2,85	3,10	2,85
Sapin, épinettes, pin gris, mélèze	B,M	2,85	2,45	7,55	3,35	2,50	4,55	2,05	2,05	2,05	2,05	2,05	2,05	2,05
Pin blanc	G	5,85	5,85	5,85	5,85	5,85	5,85	5,85	5,85	5,85	5,85	5,85	5,85	5,85
	H	3,75	3,75	3,75	3,75	3,75	3,75	3,75	3,75	3,75	3,75	3,75	3,75	3,75
	I	3,20	3,20	3,20	3,20	3,20	3,20	3,20	3,20	3,20	3,20	3,20	3,20	3,20
Pin rouge	F	15,60	15,60	15,60	15,60	15,60	15,60	15,60	15,60	15,60	15,60	15,60	15,60	15,60
	G	4,35	4,35	4,35	4,35	4,35	4,35	4,35	4,35	4,35	4,35	4,35	4,35	4,35
	H	2,80	2,80	2,80	2,80	2,80	2,80	2,80	2,80	2,80	2,80	2,80	2,80	2,80
	I	2,40	2,40	2,40	2,40	2,40	2,40	2,40	2,40	2,40	2,40	2,40	2,40	2,40
Pruche, thuya	B	1,05	1,05	1,05	1,05	1,05	1,05	1,05	1,05	1,05	1,05	1,05	1,05	1,05
Pin blanc, pin rouge, pruche, thuya	C	0,60	0,60	0,75	0,60	0,65	0,60	0,60	0,60	0,60	0,60	0,60	0,60	0,60
Chênes, cerisier, noyers, caryers	A	24,15	24,15	24,15	24,15	24,15	24,15	24,15	24,15	24,15	24,15	24,15	24,15	24,15
	B	10,05	10,05	10,05	10,05	10,05	10,05	10,05	10,05	10,05	10,05	10,05	10,05	10,05
	C	4,15	4,15	4,15	4,15	4,15	4,15	4,15	4,15	4,15	4,15	4,15	4,15	4,15
Bouleau jaune, frênes, tilleul, ormes	A	21,45	21,45	21,45	21,45	21,45	21,45	21,45	21,45	21,45	21,45	21,45	21,45	21,45
	B	7,50	7,50	7,50	7,50	7,50	7,50	7,50	7,50	7,50	7,50	7,50	7,50	7,50
	C	3,00	3,00	3,00	3,00	3,00	3,00	3,00	3,00	3,00	3,00	3,00	3,00	3,00
Bouleau blanc	A	21,45	21,45	21,45	21,45	21,45	21,45	21,45	21,45	21,45	21,45	21,45	21,45	21,45
	B	4,70	4,70	4,70	4,70	4,70	4,70	4,70	4,70	4,70	4,70	4,70	4,70	4,70
	C	1,70	1,70	1,70	1,70	1,70	1,70	1,70	1,70	1,70	1,70	1,70	1,70	1,70
Érable à sucre	A	13,55	13,55	13,55	13,55	13,55	13,55	13,55	13,55	13,55	13,55	13,55	13,55	13,55
	B	8,30	8,30	8,30	8,30	8,30	8,30	8,30	8,30	8,30	8,30	8,30	8,30	8,30
	C	1,85	1,85	1,85	1,85	1,85	1,85	1,85	1,85	1,85	1,85	1,85	1,85	1,85
Autres feuillus	B	3,40	3,40	3,40	3,40	3,40	3,40	3,40	3,40	3,40	3,40	3,40	3,40	3,40
	C	1,50	1,50	1,50	1,50	1,50	1,50	1,50	1,50	1,50	1,50	1,50	1,50	1,50
Peupliers	B	1,25	1,25	1,25	1,25	1,25	1,25	1,25	1,25	1,25	1,25	1,25	1,25	1,25
Tous les feuillus (sauf peupliers)	D,E	0,20	0,20	0,20	0,20	0,20	0,20	0,20	0,20	0,20	0,20	0,20	0,20	0,20

1. Les lettres A, B, C, D, E, F, G, H, I et M correspondent aux niveaux de qualité attribués aux billes de bois selon l'essence, le diamètre, la longueur et les défauts observés sur les découpes et le tronç.

5 Aménagement forestier

5.3 Tarification forestière (suite)

A) Valeur marchande des bois sur pied dans les forêts publiques, selon les zones de tarification forestière (du 1er octobre au 31 décembre 2007) (suite)

05.03.04

Essences	Qualité ¹	Valeur marchande (taux unitaire en \$/m ³)				
		Zone 923	Zone 924	Zone 925	Zone 926	Zone 999
Pin gris	F	3,00	2,85	2,85	2,85	3,25
Sapin, épinettes, pin gris, mélèze	B,M	2,05	2,05	2,05	2,05	2,05
Pin blanc	G	5,85	5,85	5,85	5,85	5,85
	H	3,75	3,75	3,75	3,75	3,75
	I	3,20	3,20	3,20	3,20	3,20
	F	15,60	15,60	15,60	15,60	15,60
Pin rouge	G	4,35	4,35	4,35	4,35	4,35
	H	2,80	2,80	2,80	2,80	2,80
	I	2,40	2,40	2,40	2,40	2,40
	B	1,05	1,05	1,05	1,05	1,05
Pruche, thuya	B	1,05	1,05	1,05	1,05	1,05
Pin blanc, pin rouge, pruche, thuya	C	0,60	0,60	0,60	0,60	0,60
Chênes, cerisier, noyers, caryers	A	24,15	24,15	24,15	24,15	24,15
	B	10,05	10,05	10,05	10,05	10,05
	C	4,15	4,15	4,15	4,15	4,15
Bouleau jaune, frênes, tilleul, ormes	A	21,45	21,45	21,45	21,45	21,45
	B	7,50	7,50	7,50	7,50	7,50
	C	3,00	3,00	3,00	3,00	3,00
Bouleau blanc	A	21,45	21,45	21,45	21,45	21,45
	B	4,70	4,70	4,70	4,70	4,70
	C	1,70	1,70	1,70	1,70	1,70
Érable à sucre	A	13,55	13,55	13,55	13,55	13,55
	B	8,30	8,30	8,30	8,30	8,30
	C	1,85	1,85	1,85	1,85	1,85
Autres feuillus	B	3,40	3,40	3,40	3,40	3,40
	C	1,50	1,50	1,50	1,50	1,50
Peupliers	B	1,25	1,25	1,25	1,25	1,25
Tous les feuillus (sauf peupliers)	D,E	0,20	0,20	0,20	0,20	0,20

1. Les lettres A, B, C, D, E, F, G, H, I et M correspondent aux niveaux de qualité attribués aux billes de bois selon l'essence, le diamètre, la longueur et les défauts observés sur les découpes et le tronc.

5 Aménagement forestier

5.3 Tarification forestière (suite)

A) Valeur marchande des bois sur pied dans les forêts publiques, selon les zones de tarification forestière (du 1er janvier au 31 mars 2008)

05.03.05

Essences	Qualité ¹	Valeur marchande (taux unitaire en \$/m ³)												
		Zone 101	Zone 102	Zone 103	Zone 104	Zone 111	Zone 112	Zone 113	Zone 114	Zone 115	Zone 116	Zone 117	Zone 201	Zone 202
Pin gris	F	14,05	13,90	14,85	14,65	11,20	12,45	7,80	8,95	10,35	12,70	13,65	21,05	18,60
Sapin, épinettes, pin gris, mélèze	B,M	9,35	9,20	9,85	9,70	7,25	8,25	3,40	4,40	6,00	8,45	9,05	13,95	10,90
Pin blanc	G	6,60	5,85	5,85	5,85	5,85	5,85	5,85	5,85	5,85	5,85	5,85	8,50	8,50
	H	3,75	3,75	3,75	3,75	3,75	3,75	3,75	3,75	3,75	3,75	3,75	4,20	4,20
	I	3,20	3,20	3,20	3,20	3,20	3,20	3,20	3,20	3,20	3,20	3,20	3,20	3,20
Pin rouge	F	20,85	16,60	16,45	16,50	15,65	15,60	15,60	15,60	15,60	15,65	15,60	20,45	20,45
	G	4,90	4,35	4,35	4,35	4,35	4,35	4,35	4,35	4,35	4,35	4,35	6,30	6,30
	H	2,80	2,80	2,80	2,80	2,80	2,80	2,80	2,80	2,80	2,80	2,80	3,05	3,05
	I	2,40	2,40	2,40	2,40	2,40	2,40	2,40	2,40	2,40	2,40	2,40	2,40	2,40
Pruche, thuya	B	2,40	2,10	2,05	2,05	1,95	1,95	1,95	1,95	1,95	1,95	1,95	2,25	2,25
Pin blanc, pin rouge, pruche, thuya	C	1,20	1,05	1,05	1,05	1,05	1,05	1,05	1,05	1,05	1,05	1,05	1,20	1,20
Chênes, cerisier, noyers, caryers	A	54,05	45,35	36,10	33,45	24,25	24,15	24,15	24,15	24,15	26,45	24,15	29,10	24,25
	B	25,50	20,85	16,65	15,35	10,55	10,05	10,05	10,05	10,05	11,95	10,05	12,15	10,05
	C	9,90	5,45	4,35	5,15	4,35	4,15	4,15	4,15	4,15	4,35	4,15	4,35	4,15
Bouleau jaune, frênes, tilleul, ormes	A	54,05	44,60	35,40	32,70	23,95	21,45	21,45	21,45	21,45	26,45	21,45	29,10	23,90
	B	19,75	16,05	12,80	11,80	8,15	7,50	7,50	7,50	7,50	8,80	7,50	9,40	7,50
	C	7,90	4,70	3,15	4,45	3,15	3,00	3,00	3,00	3,00	3,15	3,00	3,15	3,00
Bouleau blanc	A	54,05	43,50	34,30	31,65	22,40	21,45	21,45	21,45	21,45	22,40	21,45	29,10	22,45
	B	9,65	5,80	4,75	7,00	4,70	4,70	4,70	4,70	4,70	4,75	4,70	4,75	4,75
	C	1,70	1,70	1,70	1,70	1,70	1,70	1,70	1,70	1,70	1,70	1,70	1,70	1,70
Érable à sucre	A	55,45	46,00	38,10	43,60	15,55	13,55	13,55	13,55	13,55	28,25	13,55	13,55	13,55
	B	19,65	16,30	13,50	14,05	8,80	8,80	8,80	8,80	8,80	8,80	8,80	8,80	8,80
	C	1,80	1,80	1,80	1,80	1,80	1,80	1,80	1,80	1,80	1,80	1,80	1,80	1,80
Autres feuillus	B	7,90	6,55	5,25	4,85	3,40	3,40	3,40	3,40	3,40	3,70	3,40	3,75	3,40
	C	3,35	2,55	1,55	2,20	1,50	1,50	1,50	1,50	1,50	1,50	1,50	1,50	1,50
Peupliers	B	1,10	1,10	1,10	1,10	1,10	1,10	1,10	1,10	1,10	1,10	1,10	1,10	1,10
Tous les feuillus (sauf peupliers)	D,E	0,20	0,20	0,20	0,20	0,20	0,20	0,20	0,20	0,20	0,20	0,20	0,20	0,20

1. Les lettres A, B, C, D, E, F, G, H, I et M correspondent aux niveaux de qualité attribués aux billes de bois selon l'essence, le diamètre, la longueur et les défauts observés sur les découpes et le tronc.

(suite)

Essences	Qualité ¹	Valeur marchande (taux unitaire en \$/m ³)												
		Zone 203	Zone 204	Zone 205	Zone 206	Zone 207	Zone 208	Zone 209	Zone 210	Zone 211	Zone 212	Zone 213	Zone 214	Zone 215
Pin gris	F	23,70	24,55	24,85	26,25	24,15	23,05	16,95	17,90	17,60	22,75	27,70	24,75	21,15
Sapin, épinettes, pin gris, mélèze	B,M	15,75	13,85	16,50	11,95	16,05	15,30	11,25	11,85	11,70	15,10	18,40	16,45	14,05
Pin blanc	G	8,50	8,50	7,65	6,05	5,85	5,85	5,85	5,85	5,85	5,85	5,85	5,85	5,85
	H	4,20	4,20	3,85	3,75	3,75	3,75	3,75	3,75	3,75	3,75	3,75	3,75	3,75
	I	3,20	3,20	3,20	3,20	3,20	3,20	3,20	3,20	3,20	3,20	3,20	3,20	3,20
Pin rouge	F	19,90	18,20	19,05	18,30	18,15	17,40	16,75	15,65	16,60	17,50	18,15	17,90	15,95
	G	6,30	6,30	5,70	4,50	4,35	4,35	4,35	4,35	4,35	4,35	4,35	4,35	4,35
	H	3,05	3,05	2,85	2,80	2,80	2,80	2,80	2,80	2,80	2,80	2,80	2,80	2,80
	I	2,40	2,40	2,40	2,40	2,40	2,40	2,40	2,40	2,40	2,40	2,40	2,40	2,40
Pruche, thuya	B	2,30	1,80	2,00	1,85	1,80	1,75	1,80	1,30	1,55	1,80	1,85	1,80	1,25
Pin blanc, pin rouge, pruche, thuya	C	1,20	0,95	1,05	1,00	0,95	1,00	1,05	0,95	0,95	1,05	1,00	0,90	0,85
Chênes, cerisier, noyers, caryers	A	43,00	26,10	24,25	35,00	24,15	24,15	24,15	24,15	24,15	24,15	24,15	24,15	24,15
	B	10,40	10,10	10,05	11,10	10,05	10,35	10,05	10,05	10,05	10,30	10,05	10,05	10,05
	C	4,15	4,15	4,15	4,45	4,15	4,25	4,15	4,15	4,15	4,15	4,15	4,15	4,15
Bouleau jaune, frênes, tilleul, ormes	A	43,20	26,10	23,90	34,25	21,45	21,45	21,45	21,45	21,45	21,45	21,45	21,45	21,45
	B	8,05	7,85	7,50	8,60	7,50	7,80	7,50	7,50	7,50	7,80	7,50	7,50	7,50
	C	3,25	3,15	3,00	3,45	3,00	3,05	3,00	3,00	3,00	3,05	3,00	3,00	3,00
Bouleau blanc	A	42,15	26,10	23,90	33,20	21,45	21,45	21,45	21,45	21,45	21,45	21,45	21,45	21,45
	B	7,75	6,20	4,75	7,15	4,70	7,30	4,75	4,70	4,75	6,40	4,75	4,70	4,70
	C	1,70	1,70	1,70	1,70	1,70	1,70	1,70	1,70	1,70	1,70	1,70	1,70	1,70
Érable à sucre	A	13,55	13,55	13,55	13,55	13,55	13,55	13,55	13,55	13,55	13,55	13,55	13,55	13,55
	B	8,80	8,80	8,80	8,80	8,80	8,80	8,80	8,80	8,80	8,80	8,80	8,80	8,80
	C	1,80	1,80	1,80	1,80	1,80	1,80	1,80	1,80	1,80	1,80	1,80	1,80	1,80
Autres feuillus	B	3,40	3,40	3,40	3,45	3,40	3,40	3,40	3,40	3,40	3,40	3,40	3,40	3,40
	C	1,50	1,50	1,50	1,65	1,50	1,50	1,50	1,50	1,50	1,50	1,50	1,50	1,50
Peupliers	B	1,85	1,10	3,50	3,95	1,90	1,30	1,10	1,10	1,10	1,10	2,40	1,10	1,10
Tous les feuillus (sauf peupliers)	D,E	0,20	0,20	0,20	0,20	0,20	0,20	0,20	0,20	0,20	0,20	0,20	0,20	0,20

1. Les lettres A, B, C, D, E, F, G, H, I et M correspondent aux niveaux de qualité attribués aux billes de bois selon l'essence, le diamètre, la longueur et les défauts observés sur les découpes et le tronc.

5 Aménagement forestier

5.3 Tarification forestière (suite)

A) Valeur marchande des bois sur pied dans les forêts publiques, selon les zones de tarification forestière (du 1er janvier au 31 mars 2008) (suite)

05.03.05

Essences	Qualité ¹	Valeur marchande (taux unitaire en \$/m ³)												
		Zone 216	Zone 217	Zone 218	Zone 219	Zone 220	Zone 221	Zone 222	Zone 223	Zone 224	Zone 225	Zone 226	Zone 227	Zone 228
Pin gris	F	19,50	13,65	14,90	17,60	15,35	19,10	24,80	19,85	20,55	21,00	15,00	12,85	9,20
Sapin, épinettes, pin gris, mélèze	B,M	12,95	8,00	9,90	11,70	10,20	12,65	16,50	13,20	13,65	13,95	9,95	7,40	6,10
Pin blanc	G	5,85	5,85	5,85	5,85	5,85	5,85	5,85	5,85	5,85	5,85	5,85	5,85	5,85
	H	3,75	3,75	3,75	3,75	3,75	3,75	3,75	3,75	3,75	3,75	3,75	3,75	3,75
	I	3,20	3,20	3,20	3,20	3,20	3,20	3,20	3,20	3,20	3,20	3,20	3,20	3,20
Pin rouge	F	15,80	16,55	15,75	15,80	15,70	15,60	17,55	15,75	15,60	16,70	15,60	15,60	15,60
	G	4,35	4,35	4,35	4,35	4,35	4,35	4,35	4,35	4,35	4,35	4,35	4,35	4,35
	H	2,80	2,80	2,80	2,80	2,80	2,80	2,80	2,80	2,80	2,80	2,80	2,80	2,80
	I	2,40	2,40	2,40	2,40	2,40	2,40	2,40	2,40	2,40	2,40	2,40	2,40	2,40
Pruche, thuya	B	1,10	1,10	1,05	1,05	1,05	1,10	1,70	1,15	1,10	1,50	1,05	1,05	1,05
Pin blanc, pin rouge, pruche, thuya	C	0,75	0,70	0,80	0,75	0,75	0,80	0,90	0,85	0,80	0,95	0,80	0,80	0,60
Chênes, cerisier, noyers, caryers	A	24,15	24,15	24,15	24,15	24,15	24,15	24,15	24,15	24,15	24,15	24,15	24,15	24,15
	B	10,05	10,05	10,05	10,05	10,05	10,05	10,05	10,05	10,05	10,05	10,05	10,05	10,05
	C	4,15	4,15	4,15	4,15	4,15	4,15	4,15	4,15	4,15	4,15	4,15	4,15	4,15
Bouleau jaune, frênes, tilleul, ormes	A	21,45	21,45	21,45	21,45	21,45	21,45	21,45	21,45	21,45	21,45	21,45	21,45	21,45
	B	7,50	7,50	7,50	7,50	7,50	7,50	7,50	7,50	7,50	7,50	7,50	7,50	7,50
	C	3,00	3,00	3,00	3,00	3,00	3,00	3,00	3,00	3,00	3,00	3,00	3,00	3,00
Bouleau blanc	A	21,45	21,45	21,45	21,45	21,45	21,45	21,45	21,45	21,45	21,45	21,45	21,45	21,45
	B	4,70	4,70	4,70	4,70	4,70	4,70	4,70	4,70	4,70	4,70	4,70	4,70	4,70
	C	1,70	1,70	1,70	1,70	1,70	1,70	1,70	1,70	1,70	1,70	1,70	1,70	1,70
Érable à sucre	A	13,55	13,55	13,55	13,55	13,55	13,55	13,55	13,55	13,55	13,55	13,55	13,55	13,55
	B	8,00	8,00	8,00	8,00	8,00	8,00	8,00	8,00	8,00	8,00	8,00	8,00	8,00
	C	1,80	1,80	1,80	1,80	1,80	1,80	1,80	1,80	1,80	1,80	1,80	1,80	1,80
Autres feuillus	B	3,40	3,40	3,40	3,40	3,40	3,40	3,40	3,40	3,40	3,40	3,40	3,40	3,40
	C	1,50	1,50	1,50	1,50	1,50	1,50	1,50	1,50	1,50	1,50	1,50	1,50	1,50
Peupliers	B	1,10	1,10	1,10	1,10	1,10	1,10	1,10	1,10	1,10	1,10	1,10	1,10	1,10
Tous les feuillus (sauf peupliers)	D,E	0,20	0,20	0,20	0,20	0,20	0,20	0,20	0,20	0,20	0,20	0,20	0,20	0,20

1. Les lettres A, B, C, D, E, F, G, H, I et M correspondent aux niveaux de qualité attribués aux billes de bois selon l'essence, le diamètre, la longueur et les défauts observés sur les découpes et le tronç.

(suite)

Essences	Qualité ¹	Valeur marchande (taux unitaire en \$/m ³)												
		Zone 229	Zone 230	Zone 231	Zone 232	Zone 233	Zone 234	Zone 235	Zone 236	Zone 237	Zone 238	Zone 239	Zone 301	Zone 302
Pin gris	F	3,50	3,35	3,25	7,10	13,20	4,40	16,40	9,95	11,15	10,80	4,10	16,20	11,30
Sapin, épinettes, pin gris, mélèze	B,M	2,35	1,90	1,90	4,70	8,75	2,90	10,90	4,95	6,60	7,15	1,90	10,75	4,60
Pin blanc	G	5,85	5,85	5,85	5,85	5,85	5,85	5,85	5,85	5,85	5,85	5,85	8,50	8,50
	H	3,75	3,75	3,75	3,75	3,75	3,75	3,75	3,75	3,75	3,75	3,75	4,20	4,20
	I	3,20	3,20	3,20	3,20	3,20	3,20	3,20	3,20	3,20	3,20	3,20	3,20	3,20
Pin rouge	F	15,60	15,60	15,60	15,60	15,60	15,60	15,80	15,60	15,70	15,60	15,60	25,55	19,55
	G	4,35	4,35	4,35	4,35	4,35	4,35	4,35	4,35	4,35	4,35	4,35	6,30	6,30
	H	2,80	2,80	2,80	2,80	2,80	2,80	2,80	2,80	2,80	2,80	2,80	3,05	3,05
	I	2,40	2,40	2,40	2,40	2,40	2,40	2,40	2,40	2,40	2,40	2,40	2,40	2,40
Pruche, thuya	B	1,05	1,05	1,05	1,05	1,05	1,20	1,10	1,10	1,05	1,05	1,05	2,75	2,35
Pin blanc, pin rouge, pruche, thuya	C	0,60	0,60	0,60	0,60	0,75	0,60	0,85	1,00	1,00	1,00	0,80	1,40	1,20
Chênes, cerisier, noyers, caryers	A	24,15	24,15	24,15	24,15	24,15	24,15	24,15	24,15	24,15	24,15	24,15	61,10	24,25
	B	10,05	10,05	10,05	10,05	10,05	10,05	10,05	10,05	10,05	10,05	10,05	23,55	10,05
	C	4,15	4,15	4,15	4,15	4,15	4,15	4,15	4,15	4,15	4,15	4,15	7,10	4,15
Bouleau jaune, frênes, tilleul, ormes	A	21,45	21,45	21,45	21,45	21,45	21,45	21,45	21,45	21,45	21,45	21,45	61,10	23,90
	B	7,50	7,50	7,50	7,50	7,50	7,50	7,50	7,50	7,50	7,50	7,50	20,30	7,50
	C	3,00	3,00	3,00	3,00	3,00	3,00	3,00	3,00	3,00	3,00	3,00	6,10	3,00
Bouleau blanc	A	21,45	21,45	21,45	21,45	21,45	21,45	21,45	21,45	21,45	21,45	21,45	61,10	23,90
	B	4,70	4,70	4,70	4,70	4,70	4,70	4,70	4,70	4,70	4,70	4,70	7,20	4,75
	C	1,70	1,70	1,70	1,70	1,70	1,70	1,70	1,70	1,70	1,70	1,70	1,70	1,70
Érable à sucre	A	13,55	13,55	13,55	13,55	13,55	13,55	13,55	13,55	13,55	13,55	13,55	54,50	17,55
	B	8,00	8,00	8,00	8,00	8,00	8,00	8,00	8,00	8,00	8,00	8,00	19,30	8,80
	C	1,80	1,80	1,80	1,80	1,80	1,80	1,80	1,80	1,80	1,80	1,80	1,80	1,80
Autres feuillus	B	3,40	3,40	3,40	3,40	3,40	3,40	3,40	3,40	3,40	3,40	3,40	9,60	3,40
	C	1,50	1,50	1,50	1,50	1,50	1,50	1,50	1,50	1,50	1,50	1,50	3,30	1,50
Peupliers	B	1,10	1,10	1,10	1,10	1,10	1,10	1,10	1,10	1,10	1,10	1,10	1,10	1,10
Tous les feuillus (sauf peupliers)	D,E	0,20	0,20	0,20	0,20	0,20	0,20	0,20	0,20	0,20	0,20	0,20	0,20	0,20

1. Les lettres A, B, C, D, E, F, G, H, I et M correspondent aux niveaux de qualité attribués aux billes de bois selon l'essence, le diamètre, la longueur et les défauts observés sur les découpes et le tronç.

5 Aménagement forestier

5.3 Tarification forestière (suite)

A) Valeur marchande des bois sur pied dans les forêts publiques, selon les zones de tarification forestière (du 1er janvier au 31 mars 2008) (suite)

05.03.05

Essences	Qualité ¹	Valeur marchande (taux unitaire en \$/m ³)												
		Zone 303	Zone 304	Zone 305	Zone 306	Zone 401	Zone 402	Zone 403	Zone 404	Zone 405	Zone 406	Zone 407	Zone 408	Zone 409
Pin gris	F	11,05	15,15	12,10	19,10	22,60	25,60	24,15	18,40	24,05	21,35	14,55	21,80	18,45
Sapin, épinettes, pin gris, mélèze	B,M	4,25	9,55	7,00	12,65	14,40	17,00	16,00	12,20	15,95	11,45	9,65	14,45	9,90
Pin blanc	G	8,50	26,15	8,50	5,85	8,50	15,55	23,70	20,05	16,50	5,85	8,50	8,50	5,85
	H	4,20	10,80	4,20	3,75	4,20	4,20	6,35	4,20	4,20	3,75	4,20	4,20	3,75
	I	3,20	6,25	3,20	3,20	3,20	3,20	3,20	3,20	3,20	3,20	3,20	3,20	3,20
Pin rouge	F	20,35	27,70	17,40	16,85	25,90	26,55	28,55	25,10	24,35	18,90	22,70	16,95	16,85
	G	6,30	19,65	6,30	4,35	6,30	11,50	17,60	14,85	12,25	4,35	6,30	6,30	4,35
	H	3,05	8,00	3,05	2,80	3,05	3,05	4,70	3,05	3,05	2,80	3,05	3,05	2,80
	I	2,40	4,65	2,40	2,40	2,40	2,40	2,40	2,40	2,40	2,40	2,40	2,40	2,40
Pruche, thuya	B	2,25	2,80	2,05	1,95	2,75	2,80	3,05	2,70	2,60	1,90	2,30	1,90	1,90
Pin blanc, pin rouge, pruche, thuya	C	1,20	1,50	1,15	1,15	1,45	1,55	1,65	1,45	1,40	0,95	1,20	0,70	0,70
Chênes, cerisier, noyers, caryers	A	38,95	53,00	24,15	24,15	45,60	61,95	64,05	49,20	54,80	24,15	24,25	24,15	24,15
	B	14,70	23,75	10,05	10,05	19,45	27,25	30,15	21,80	26,65	10,05	10,05	10,05	10,05
	C	4,35	9,45	4,15	4,15	4,35	9,15	12,05	6,60	9,45	4,15	4,15	4,15	4,15
Bouleau jaune, frênes, tilleul, ormes	A	38,95	53,00	22,00	21,45	45,60	61,95	64,05	49,20	54,80	21,45	23,90	21,45	21,45
	B	11,40	18,40	7,50	7,50	15,05	21,95	23,35	16,90	20,65	7,50	7,50	7,50	7,50
	C	3,45	7,35	3,00	3,00	3,55	7,90	9,35	5,70	8,15	3,00	3,00	3,00	3,00
Bouleau blanc	A	38,95	53,00	22,00	21,45	45,60	61,95	64,05	49,20	54,80	21,45	22,80	21,45	21,45
	B	4,75	8,35	4,75	4,75	9,50	12,00	14,40	7,35	10,45	4,70	4,70	4,70	4,70
	C	1,70	1,70	1,70	1,70	1,70	1,90	4,30	1,70	1,70	1,70	1,70	1,70	1,70
Érable à sucre	A	27,00	47,35	13,55	13,55	37,10	48,65	64,00	41,40	35,35	13,55	28,25	13,55	13,55
	B	10,25	17,95	8,80	8,00	14,05	18,45	24,25	15,70	13,40	8,00	8,80	8,80	8,00
	C	1,80	1,80	1,80	1,80	1,80	1,80	2,30	1,80	1,80	1,80	1,80	1,80	1,80
Autres feuillus	B	4,55	7,35	3,40	3,40	6,05	8,80	9,35	6,75	8,25	3,40	3,40	3,40	3,40
	C	1,80	3,15	1,50	1,50	1,95	3,55	4,00	2,85	3,50	1,50	1,50	1,50	1,50
Peupliers	B	1,10	1,10	1,10	1,10	1,95	2,70	3,40	1,10	2,80	1,10	1,10	1,10	1,10
Tous les feuillus (sauf peupliers)	D,E	0,20	0,20	0,20	0,20	0,20	0,20	0,20	0,20	0,20	0,20	0,20	0,20	0,20

1. Les lettres A, B, C, D, E, F, G, H, I et M correspondent aux niveaux de qualité attribués aux billes de bois selon l'essence, le diamètre, la longueur et les défauts observés sur les découpes et le tronç.

(suite)

Essences	Qualité ¹	Valeur marchande (taux unitaire en \$/m ³)												
		Zone 410	Zone 411	Zone 412	Zone 413	Zone 501	Zone 601	Zone 602	Zone 603	Zone 604	Zone 605	Zone 606	Zone 607	Zone 608
Pin gris	F	18,80	17,50	16,35	21,30	14,85	20,85	23,30	22,85	18,95	18,15	17,30	12,55	12,45
Sapin, épinettes, pin gris, mélèze	B,M	6,25	11,05	10,10	14,15	7,60	13,40	15,45	15,20	12,60	11,10	10,90	8,25	6,10
Pin blanc	G	5,85	5,85	5,85	5,85	8,50	26,40	25,55	15,10	8,50	12,85	21,90	19,25	13,60
	H	3,75	3,75	3,75	3,75	4,20	13,80	11,10	5,25	4,20	4,20	9,40	6,65	4,30
	I	3,20	3,20	3,20	3,20	3,20	10,65	6,50	3,20	3,20	3,20	4,80	3,20	3,20
Pin rouge	F	17,40	16,85	16,30	17,45	25,60	29,50	30,00	29,00	28,60	26,90	28,00	23,65	23,40
	G	4,35	4,35	4,35	4,35	6,30	19,80	18,95	11,20	6,30	9,55	16,45	14,30	10,10
	H	2,80	2,80	2,80	2,80	3,05	10,30	8,25	3,90	3,05	3,05	6,95	4,90	3,20
	I	2,40	2,40	2,40	2,40	2,40	7,90	4,85	2,40	2,40	2,40	3,55	2,40	2,40
Pruche, thuya	B	1,65	1,90	1,35	1,65	2,75	3,15	3,20	3,10	3,05	2,80	2,95	2,40	2,35
Pin blanc, pin rouge, pruche, thuya	C	0,75	0,70	0,80	0,90	1,40	1,75	1,80	1,70	1,70	1,55	1,65	1,25	1,25
Chênes, cerisier, noyers, caryers	A	24,15	24,15	24,15	24,15	54,25	71,75	71,15	62,25	45,30	41,45	66,45	49,15	40,50
	B	10,05	10,05	10,05	10,05	28,10	34,75	34,55	25,05	21,20	20,70	30,10	23,40	20,45
	C	4,15	4,15	4,15	4,15	7,60	13,90	13,80	10,00	8,45	4,35	12,20	6,75	4,35
Bouleau jaune, frênes, tilleul, ormes	A	21,45	21,45	21,45	21,45	54,25	71,75	71,15	62,25	45,30	41,45	66,45	49,15	40,50
	B	7,50	7,50	7,50	7,50	22,35	26,90	26,80	19,45	16,40	16,15	24,35	18,15	15,85
	C	3,00	3,00	3,00	3,00	6,60	10,75	10,70	7,75	6,55	3,15	9,75	5,85	3,15
Bouleau blanc	A	21,45	21,45	21,45	21,45	54,25	71,75	71,15	62,25	45,30	41,45	66,45	49,15	40,50
	B	4,70	4,70	4,70	4,70	10,30	16,65	15,35	17,30	12,40	4,85	14,95	9,95	5,60
	C	1,70	1,70	1,70	1,70	1,70	6,55	5,25	4,65	1,70	1,70	4,25	1,70	1,70
Érable à sucre	A	13,55	13,55	13,55	13,55	65,10	72,60	69,25	50,20	31,65	38,40	60,15	45,85	38,60
	B	8,00	8,00	8,00	8,00	22,00	24,55	23,40	19,00	11,95	11,00	17,35	13,40	11,30
	C	1,80	1,80	1,80	1,80	2,55	5,30	3,85	1,80	1,80	1,80	2,15	1,80	1,80
Autres feuillus	B	3,40	3,40	3,40	3,40	8,95	10,75	10,70	7,75	6,55	6,45	9,75	7,25	6,35
	C	1,50	1,50	1,50	1,50	3,55	4,55	4,55	3,50	2,85	1,55	3,95	2,90	1,65
Peupliers	B	1,10	1,10	1,10	1,10	1,10	3,70	5,45	5,55	4,35	1,30	2,70	1,10	1,10
Tous les feuillus (sauf peupliers)	D,E	0,20	0,20	0,20	0,20	0,20	3,15	3,40	0,20	0,20	0,20	0,20	0,20	0,20

1. Les lettres A, B, C, D, E, F, G, H, I et M correspondent aux niveaux de qualité attribués aux billes de bois selon l'essence, le diamètre, la longueur et les défauts observés sur les découpes et le tronç.

5 Aménagement forestier

5.3 Tarification forestière (suite)

A) Valeur marchande des bois sur pied dans les forêts publiques, selon les zones de tarification forestière (du 1er janvier au 31 mars 2008) (suite)

05.03.05

Essences	Qualité ¹	Valeur marchande (taux unitaire en \$/m ³)												
		Zone 609	Zone 610	Zone 701	Zone 702	Zone 703	Zone 704	Zone 705	Zone 706	Zone 707	Zone 708	Zone 709	Zone 710	Zone 711
Pin gris	F	12,75	13,00	19,60	15,15	9,80	9,95	13,75	6,20	9,45	9,75	8,00	10,90	7,40
Sapin, épinettes, pin gris, mélèze	B,M	8,50	5,85	10,05	4,10	3,65	3,95	4,80	1,95	3,80	4,90	4,10	3,55	1,95
Pin blanc	G	9,10	8,50	27,50	26,50	24,80	22,80	23,55	21,05	14,55	15,95	9,25	8,50	8,50
	H	4,20	4,20	14,50	13,85	12,05	9,70	11,65	8,35	4,85	5,00	4,20	4,20	4,20
	I	3,20	3,20	11,25	10,85	7,45	5,10	7,10	3,75	3,20	3,20	3,20	3,20	3,20
Pin rouge	F	23,40	22,50	30,05	30,05	27,25	28,50	29,05	27,85	27,30	23,95	22,95	22,55	20,40
	G	6,75	6,30	20,60	19,85	18,60	16,90	17,70	15,70	10,80	11,85	6,85	6,30	6,30
	H	3,05	3,05	10,80	10,35	8,95	7,20	8,65	6,20	3,60	3,70	3,05	3,05	3,05
	I	2,40	2,40	8,35	8,05	5,55	3,80	5,25	2,80	2,40	2,40	2,40	2,40	2,40
Pruche, thuya	B	2,35	2,30	3,20	3,20	2,85	3,00	3,05	2,90	2,85	2,40	2,20	2,20	1,85
Pin blanc, pin rouge, pruche, thuya	C	1,25	1,20	1,80	1,75	1,50	1,60	1,65	1,55	1,50	1,25	1,20	1,15	1,00
Chênes, cerisier, noyers, caryers	A	34,80	29,05	74,95	69,20	70,70	45,10	53,05	42,65	33,80	47,95	24,15	24,15	24,15
	B	13,55	11,50	34,65	30,05	28,75	20,40	23,15	17,55	14,55	22,55	10,05	10,05	10,05
	C	4,35	4,35	14,20	12,00	11,50	4,35	4,85	4,35	4,35	6,40	4,15	4,15	4,15
Bouleau jaune, frênes, tilleul, ormes	A	34,80	29,05	74,95	69,20	70,70	45,10	53,05	42,65	33,80	47,95	24,15	24,15	24,15
	B	10,50	8,90	27,55	23,30	22,30	15,80	20,00	15,15	11,30	17,50	7,50	7,50	7,50
	C	3,15	3,15	11,00	9,30	8,90	3,20	4,15	3,15	3,15	5,55	3,00	3,00	3,00
Bouleau blanc	A	34,80	29,05	74,95	69,20	70,70	45,10	53,05	42,65	33,80	47,95	24,15	24,15	24,15
	B	4,75	4,75	19,50	17,65	15,25	9,70	9,25	4,75	4,75	8,85	4,70	4,70	4,70
	C	1,70	1,70	7,10	5,20	4,70	1,70	1,70	1,70	1,70	1,70	1,70	1,70	1,70
Érable à sucre	A	28,25	22,85	77,25	60,60	55,25	39,00	56,85	43,10	28,25	41,25	14,80	15,85	13,55
	B	8,80	8,80	24,00	17,00	15,60	10,75	18,25	12,90	8,80	12,30	8,80	8,80	8,80
	C	1,80	1,80	5,45	1,80	2,00	1,80	1,80	1,80	1,80	1,80	1,80	1,80	1,80
Autres feuillus	B	4,20	3,55	11,00	9,30	8,90	6,30	8,40	6,35	4,50	7,00	3,40	3,40	3,40
	C	1,55	1,50	4,55	4,05	3,60	1,70	2,25	1,55	1,55	2,85	1,50	1,50	1,50
Peupliers	B	1,10	1,10	1,10	1,10	1,10	1,10	1,10	1,10	1,10	1,10	1,10	1,10	1,10
Tous les feuillus (sauf peupliers)	D,E	0,20	0,20	3,35	0,20	0,70	0,20	0,20	0,20	0,20	0,20	0,20	0,20	0,20

1. Les lettres A, B, C, D, E, F, G, H, I et M correspondent aux niveaux de qualité attribués aux billes de bois selon l'essence, le diamètre, la longueur et les défauts observés sur les découpes et le tronç.

(suite)

Essences	Qualité ¹	Valeur marchande (taux unitaire en \$/m ³)												
		Zone 712	Zone 801	Zone 802	Zone 803	Zone 804	Zone 805	Zone 806	Zone 807	Zone 808	Zone 809	Zone 810	Zone 811	Zone 812
Pin gris	F	9,80	8,20	13,75	10,75	6,20	6,30	11,20	18,05	10,85	10,85	14,40	12,75	13,85
Sapin, épinettes, pin gris, mélèze	B,M	2,45	2,55	6,35	6,65	1,90	1,90	5,65	11,95	6,10	4,75	3,40	8,50	5,55
Pin blanc	G	8,50	19,85	18,50	25,50	22,80	18,60	20,20	22,65	14,85	8,50	8,50	15,35	11,15
	H	4,20	7,20	4,60	13,10	7,80	7,15	4,80	8,25	4,20	4,20	4,20	4,20	4,20
	I	3,20	3,20	3,20	8,55	3,25	3,20	3,20	3,70	3,20	3,20	3,20	3,20	3,20
Pin rouge	F	21,95	26,25	26,30	27,00	26,30	26,25	25,35	24,45	26,20	24,70	22,10	22,70	20,40
	G	6,30	14,75	13,75	19,15	17,10	13,80	14,95	17,00	11,05	6,30	6,30	11,35	8,30
	H	3,05	5,35	3,40	9,75	5,80	5,30	3,55	6,15	3,05	3,05	3,05	3,05	3,05
	I	2,40	2,40	2,40	6,35	2,40	2,40	2,40	2,75	2,40	2,40	2,40	2,40	2,40
Pruche, thuya	B	2,10	2,70	2,70	2,60	2,70	2,70	2,55	2,35	2,70	2,45	2,00	2,05	1,60
Pin blanc, pin rouge, pruche, thuya	C	1,10	1,40	1,40	1,35	1,40	1,40	1,35	1,25	1,40	1,30	1,10	1,10	0,90
Chênes, cerisier, noyers, caryers	A	24,15	38,95	41,75	65,90	57,85	33,70	40,90	49,10	38,50	27,25	24,15	39,20	28,70
	B	10,05	19,00	17,65	29,85	28,85	16,80	17,20	17,70	17,20	11,90	10,05	12,50	10,35
	C	4,15	4,35	5,80	11,95	11,25	4,35	6,65	7,10	4,35	4,35	4,15	4,35	4,15
Bouleau jaune, frênes, tilleul, ormes	A	21,45	38,95	41,75	65,90	57,85	33,70	40,90	49,10	38,50	27,25	21,45	39,20	28,70
	B	7,50	14,70	13,70	23,15	22,35	13,05	13,35	13,75	13,35	9,25	7,50	9,70	7,90
	C	3,00	3,15	5,00	9,25	8,95	3,15	5,35	5,50	3,15	3,00	3,15	3,15	3,10
Bouleau blanc	A	21,45	38,95	41,75	65,90	57,85	33,70	40,90	49,10	38,50	27,25	21,45	39,20	28,70
	B	4,70	7,80	10,40	17,45	13,90	6,70	8,90	11,20	5,70	4,75	4,75	5,50	4,75
	C	1,70	1,70	1,70	6,05	2,50	1,70	1,70	1,70	1,70	1,70	1,70	1,70	1,70
Érable à sucre	A	13,55	38,30	34,80	64,50	51,20	37,35	32,25	36,40	28,25	15,60	13,55	28,25	23,05
	B	8,80	11,05	9,95	19,15	14,65	11,75	9,55	11,15	8,80	8,80	8,80	8,80	8,80
	C	1,80	1,80	1,80	1,80	1,80	1,80	1,80	1,80	1,80	1,80	1,80	1,80	1,80
Autres feuillus	B	3,40	5,90	5,45	9,25	8,95	5,20	5,35	5,50	5,35	3,70	3,40	3,85	3,40
	C	1,50	1,55	2,30	3,95	3,55	1,55	2,25	2,45	1,55	1,50	1,50	1,55	1,50
Peupliers	B	1,10	1,10	2,30	4,25	1,10	1,10	1,10	1,85	1,10	1,10	1,10	1,10	1,10
Tous les feuillus (sauf peupliers)	D,E	0,20	0,20	0,20	0,20	0,20	0,20	0,20	0,20	0,20	0,20	0,20	0,20	0,20

1. Les lettres A, B, C, D, E, F, G, H, I et M correspondent aux niveaux de qualité attribués aux billes de bois selon l'essence, le diamètre, la longueur et les défauts observés sur les découpes et le tronç.

5 Aménagement forestier

5.3 Tarification forestière (suite)

A) Valeur marchande des bois sur pied dans les forêts publiques, selon les zones de tarification forestière (du 1er janvier au 31 mars 2008) (suite)

05.03.05

Essences	Qualité ¹	Valeur marchande (taux unitaire en \$/m ³)												
		Zone 813	Zone 814	Zone 815	Zone 816	Zone 817	Zone 818	Zone 819	Zone 820	Zone 821	Zone 822	Zone 823	Zone 824	Zone 825
Pin gris	F	15,30	17,25	18,00	20,15	13,80	13,65	21,70	25,35	22,10	17,40	17,75	14,30	20,00
Sapin, épinettes, pin gris, mélèze	B,M	9,15	7,70	10,95	13,35	6,60	9,00	14,40	16,85	14,10	10,65	7,60	9,40	13,30
Pin blanc	G	12,25	8,50	8,50	8,50	8,50	10,60	14,10	8,50	6,15	5,85	5,85	5,85	5,85
	H	4,20	4,20	4,20	4,20	4,20	4,20	4,20	4,20	3,75	3,75	3,75	3,75	3,75
	I	3,20	3,20	3,20	3,20	3,20	3,20	3,20	3,20	3,20	3,20	3,20	3,20	3,20
Pin rouge	F	20,75	21,95	20,45	20,30	20,45	20,10	19,10	18,55	18,25	18,80	17,90	16,40	18,00
	G	9,10	6,30	6,30	6,30	6,30	7,85	10,45	6,30	4,55	4,35	4,35	4,35	4,35
	H	3,05	3,05	3,05	3,05	3,05	3,05	3,05	3,05	2,80	2,80	2,80	2,80	2,80
	I	2,40	2,40	2,40	2,40	2,40	2,40	2,40	2,40	2,40	2,40	2,40	2,40	2,40
Pruche, thuya	B	1,70	2,00	1,75	1,65	1,60	1,55	1,40	1,35	1,40	1,55	1,35	1,05	1,35
Pin blanc, pin rouge, pruche, thuya	C	1,00	1,10	1,00	1,00	0,90	0,90	0,85	0,85	0,85	0,90	0,85	0,75	0,85
Chênes, cerisier, noyers, caryers	A	24,15	24,15	24,15	24,15	24,15	24,25	29,60	24,15	24,15	24,15	24,15	24,15	24,15
	B	10,05	10,05	10,05	10,05	10,05	10,05	10,05	10,05	10,05	10,05	10,05	10,05	10,05
	C	4,15	4,15	4,15	4,15	4,15	4,15	4,15	4,15	4,15	4,15	4,15	4,15	4,15
Bouleau jaune, frênes, tilleul, ormes	A	22,10	21,45	21,45	21,45	21,45	23,90	29,60	21,45	21,45	21,45	21,45	21,45	21,45
	B	7,50	7,50	7,50	7,50	7,50	7,50	7,50	7,50	7,50	7,50	7,50	7,50	7,50
	C	3,00	3,00	3,00	3,00	3,00	3,00	3,00	3,00	3,00	3,00	3,00	3,00	3,00
Bouleau blanc	A	22,10	21,45	21,45	21,45	21,45	23,25	29,60	21,45	21,45	21,45	21,45	21,45	21,45
	B	4,75	4,70	4,70	4,70	4,70	4,75	7,00	5,90	4,70	4,70	4,70	4,70	4,70
	C	1,70	1,70	1,70	1,70	1,70	1,70	1,70	1,70	1,70	1,70	1,70	1,70	1,70
Érable à sucre	A	15,05	13,55	13,55	13,55	13,55	21,00	24,80	13,55	13,55	13,55	13,55	13,55	13,55
	B	8,80	8,80	8,80	8,80	8,80	8,80	8,80	8,80	8,80	8,80	8,80	8,80	8,80
	C	1,80	1,80	1,80	1,80	1,80	1,80	1,80	1,80	1,80	1,80	1,80	1,80	1,80
Autres feuillus	B	3,40	3,40	3,40	3,40	3,40	3,40	3,40	3,40	3,40	3,40	3,40	3,40	3,40
	C	1,50	1,50	1,50	1,50	1,50	1,50	1,50	1,50	1,50	1,50	1,50	1,50	1,50
Peupliers	B	1,10	1,10	1,10	1,10	1,10	1,10	2,00	1,40	1,10	1,10	1,10	1,10	1,10
Tous les feuillus (sauf peupliers)	D,E	0,20	0,20	0,20	0,20	0,20	0,20	0,20	0,20	0,20	0,20	0,20	0,20	0,20

1. Les lettres A, B, C, D, E, F, G, H, I et M correspondent aux niveaux de qualité attribués aux billes de bois selon l'essence, le diamètre, la longueur et les défauts observés sur les découpes et le tronç.

(suite)

Essences	Qualité ¹	Valeur marchande (taux unitaire en \$/m ³)												
		Zone 826	Zone 827	Zone 828	Zone 829	Zone 830	Zone 831	Zone 832	Zone 833	Zone 834	Zone 835	Zone 836	Zone 837	Zone 838
Pin gris	F	27,10	21,80	20,15	21,35	20,25	22,50	20,15	12,05	19,45	18,10	19,10	10,85	11,80
Sapin, épinettes, pin gris, mélèze	B,M	18,00	14,45	13,05	13,05	10,55	12,95	7,90	5,30	12,90	12,00	12,70	7,20	7,55
Pin blanc	G	6,45	5,85	5,85	5,85	6,30	8,50	6,80	5,85	5,85	5,85	5,85	5,85	5,85
	H	3,75	3,75	3,75	3,75	3,75	4,20	3,75	3,75	3,75	3,75	3,75	3,75	3,75
	I	3,20	3,20	3,20	3,20	3,20	3,20	3,20	3,20	3,20	3,20	3,20	3,20	3,20
Pin rouge	F	18,30	17,60	18,00	17,95	17,90	18,50	17,80	15,65	17,30	17,15	16,25	16,05	15,85
	G	4,80	4,35	4,35	4,35	4,70	6,30	5,05	4,35	4,35	4,35	4,35	4,35	4,35
	H	2,80	2,80	2,80	2,80	2,80	3,05	2,80	2,80	2,80	2,80	2,80	2,80	2,80
	I	2,40	2,40	2,40	2,40	2,40	2,40	2,40	2,40	2,40	2,40	2,40	2,40	2,40
Pruche, thuya	B	1,40	1,30	1,35	1,35	1,25	1,30	1,20	1,05	1,20	1,20	1,05	1,05	1,05
Pin blanc, pin rouge, pruche, thuya	C	0,85	0,80	0,85	0,85	0,85	0,85	0,90	0,90	0,80	0,80	0,75	0,75	0,75
Chênes, cerisier, noyers, caryers	A	24,15	24,15	24,15	24,15	24,15	24,15	24,15	24,15	24,15	24,15	24,15	24,15	24,15
	B	10,05	10,05	10,05	10,05	10,05	10,05	10,05	10,05	10,05	10,05	10,05	10,05	10,05
	C	4,15	4,15	4,15	4,15	4,15	4,15	4,15	4,15	4,15	4,15	4,15	4,15	4,15
Bouleau jaune, frênes, tilleul, ormes	A	21,45	21,45	21,45	21,45	21,45	21,45	21,45	21,45	21,45	21,45	21,45	21,45	21,45
	B	7,50	7,50	7,50	7,50	7,50	7,50	7,50	7,50	7,50	7,50	7,50	7,50	7,50
	C	3,00	3,00	3,00	3,00	3,00	3,00	3,00	3,00	3,00	3,00	3,00	3,00	3,00
Bouleau blanc	A	21,45	21,45	21,45	21,45	21,45	21,45	21,45	21,45	21,45	21,45	21,45	21,45	21,45
	B	4,70	4,70	4,70	4,70	4,70	4,75	4,75	4,70	4,70	4,70	4,70	4,70	4,70
	C	1,70	1,70	1,70	1,70	1,70	1,70	1,70	1,70	1,70	1,70	1,70	1,70	1,70
Érable à sucre	A	13,55	13,55	13,55	13,55	13,55	13,55	13,55	13,55	13,55	13,55	13,55	13,55	13,55
	B	8,00	8,00	8,00	8,00	8,00	8,00	8,00	8,00	8,00	8,00	8,00	8,00	8,00
	C	1,80	1,80	1,80	1,80	1,80	1,80	1,80	1,80	1,80	1,80	1,80	1,80	1,80
Autres feuillus	B	3,40	3,40	3,40	3,40	3,40	3,40	3,40	3,40	3,40	3,40	3,40	3,40	3,40
	C	1,50	1,50	1,50	1,50	1,50	1,50	1,50	1,50	1,50	1,50	1,50	1,50	1,50
Peupliers	B	1,10	1,10	1,10	1,10	1,10	1,10	1,10	1,10	1,10	1,10	1,10	1,10	1,10
Tous les feuillus (sauf peupliers)	D,E	0,20	0,20	0,20	0,20	0,20	0,20	0,20	0,20	0,20	0,20	0,20	0,20	0,20

1. Les lettres A, B, C, D, E, F, G, H, I et M correspondent aux niveaux de qualité attribués aux billes de bois selon l'essence, le diamètre, la longueur et les défauts observés sur les découpes et le tronç.

5 Aménagement forestier

5.3 Tarification forestière (suite)

A) Valeur marchande des bois sur pied dans les forêts publiques, selon les zones de tarification forestière (du 1er janvier au 31 mars 2008) (suite)

05.03.05

Essences	Qualité ¹	Valeur marchande (taux unitaire en \$/m ³)												
		Zone 839	Zone 840	Zone 841	Zone 842	Zone 901	Zone 902	Zone 903	Zone 904	Zone 905	Zone 906	Zone 907	Zone 908	Zone 909
Pin gris	F	4,10	5,65	2,85	4,30	12,50	13,65	12,25	12,60	15,85	20,50	17,40	16,10	10,35
Sapin, épinettes, pin gris, mélèze	B,M	2,75	1,90	1,90	1,90	8,30	8,70	7,60	8,35	10,50	13,60	11,55	10,70	6,85
Pin blanc	G	5,85	5,85	5,85	5,85	5,85	5,85	5,85	5,85	5,85	5,85	5,85	5,85	5,85
	H	3,75	3,75	3,75	3,75	3,75	3,75	3,75	3,75	3,75	3,75	3,75	3,75	3,75
	I	3,20	3,20	3,20	3,20	3,20	3,20	3,20	3,20	3,20	3,20	3,20	3,20	3,20
Pin rouge	F	15,60	15,85	15,60	15,60	15,60	15,60	15,60	15,60	15,60	15,60	15,60	15,60	15,60
	G	4,35	4,35	4,35	4,35	4,35	4,35	4,35	4,35	4,35	4,35	4,35	4,35	4,35
	H	2,80	2,80	2,80	2,80	2,80	2,80	2,80	2,80	2,80	2,80	2,80	2,80	2,80
	I	2,40	2,40	2,40	2,40	2,40	2,40	2,40	2,40	2,40	2,40	2,40	2,40	2,40
Pruche, thuya	B	1,05	1,05	1,05	1,05	1,35	1,55	1,35	1,30	1,15	1,30	1,30	1,10	1,05
Pin blanc, pin rouge, pruche, thuya	C	0,90	0,80	0,60	0,75	1,05	1,10	1,05	1,00	0,95	1,05	1,00	0,90	0,60
Chênes, cerisier, noyers, caryers	A	24,15	24,15	24,15	24,15	24,15	24,15	24,15	24,15	24,15	24,15	24,15	24,15	24,15
	B	10,05	10,05	10,05	10,05	10,05	10,05	10,05	10,05	10,05	10,05	10,05	10,05	10,05
	C	4,15	4,15	4,15	4,15	4,15	4,15	4,15	4,15	4,15	4,15	4,15	4,15	4,15
Bouleau jaune, frênes, tilleul, ormes	A	21,45	21,45	21,45	21,45	21,45	21,45	21,45	21,45	21,45	21,45	21,45	21,45	21,45
	B	7,50	7,50	7,50	7,50	7,50	7,50	7,50	7,50	7,50	7,50	7,50	7,50	7,50
	C	3,00	3,00	3,00	3,00	3,00	3,00	3,00	3,00	3,00	3,00	3,00	3,00	3,00
Bouleau blanc	A	21,45	21,45	21,45	21,45	21,45	21,45	21,45	21,45	21,45	21,45	21,45	21,45	21,45
	B	4,70	4,70	4,70	4,70	4,75	4,70	4,70	4,70	4,70	4,70	4,70	4,70	4,70
	C	1,70	1,70	1,70	1,70	1,70	1,70	1,70	1,70	1,70	1,70	1,70	1,70	1,70
Érable à sucre	A	13,55	13,55	13,55	13,55	13,55	13,55	13,55	13,55	13,55	13,55	13,55	13,55	13,55
	B	8,00	8,00	8,00	8,00	8,00	8,00	8,00	8,00	8,00	8,00	8,00	8,00	8,00
	C	1,80	1,80	1,80	1,80	1,80	1,80	1,80	1,80	1,80	1,80	1,80	1,80	1,80
Autres feuillus	B	3,40	3,40	3,40	3,40	3,40	3,40	3,40	3,40	3,40	3,40	3,40	3,40	3,40
	C	1,50	1,50	1,50	1,50	1,50	1,50	1,50	1,50	1,50	1,50	1,50	1,50	1,50
Peupliers	B	1,10	1,10	1,10	1,10	1,10	1,10	1,10	1,10	1,10	1,10	1,10	1,10	1,10
Tous les feuillus (sauf peupliers)	D,E	0,20	0,20	0,20	0,20	0,20	0,20	0,20	0,20	0,20	0,20	0,20	0,20	0,20

1. Les lettres A, B, C, D, E, F, G, H, I et M correspondent aux niveaux de qualité attribués aux billes de bois selon l'essence, le diamètre, la longueur et les défauts observés sur les découpes et le tronc.

(suite)

Essences	Qualité ¹	Valeur marchande (taux unitaire en \$/m ³)												
		Zone 910	Zone 911	Zone 912	Zone 913	Zone 914	Zone 915	Zone 916	Zone 917	Zone 918	Zone 919	Zone 920	Zone 921	Zone 922
Pin gris	F	3,95	3,60	11,25	4,65	4,80	8,05	3,50	3,25	3,25	3,25	2,85	3,10	2,85
Sapin, épinettes, pin gris, mélèze	B,M	2,60	2,25	6,95	3,10	2,30	4,20	1,90	1,90	1,90	1,90	1,90	1,90	1,90
Pin blanc	G	5,85	5,85	5,85	5,85	5,85	5,85	5,85	5,85	5,85	5,85	5,85	5,85	5,85
	H	3,75	3,75	3,75	3,75	3,75	3,75	3,75	3,75	3,75	3,75	3,75	3,75	3,75
	I	3,20	3,20	3,20	3,20	3,20	3,20	3,20	3,20	3,20	3,20	3,20	3,20	3,20
Pin rouge	F	15,60	15,60	15,60	15,60	15,60	15,60	15,60	15,60	15,60	15,60	15,60	15,60	15,60
	G	4,35	4,35	4,35	4,35	4,35	4,35	4,35	4,35	4,35	4,35	4,35	4,35	4,35
	H	2,80	2,80	2,80	2,80	2,80	2,80	2,80	2,80	2,80	2,80	2,80	2,80	2,80
	I	2,40	2,40	2,40	2,40	2,40	2,40	2,40	2,40	2,40	2,40	2,40	2,40	2,40
Pruche, thuya	B	1,05	1,05	1,05	1,05	1,05	1,05	1,05	1,05	1,05	1,05	1,05	1,05	1,05
Pin blanc, pin rouge, pruche, thuya	C	0,60	0,60	0,75	0,60	0,65	0,60	0,60	0,60	0,60	0,60	0,60	0,60	0,60
Chênes, cerisier, noyers, caryers	A	24,15	24,15	24,15	24,15	24,15	24,15	24,15	24,15	24,15	24,15	24,15	24,15	24,15
	B	10,05	10,05	10,05	10,05	10,05	10,05	10,05	10,05	10,05	10,05	10,05	10,05	10,05
	C	4,15	4,15	4,15	4,15	4,15	4,15	4,15	4,15	4,15	4,15	4,15	4,15	4,15
Bouleau jaune, frênes, tilleul, ormes	A	21,45	21,45	21,45	21,45	21,45	21,45	21,45	21,45	21,45	21,45	21,45	21,45	21,45
	B	7,50	7,50	7,50	7,50	7,50	7,50	7,50	7,50	7,50	7,50	7,50	7,50	7,50
	C	3,00	3,00	3,00	3,00	3,00	3,00	3,00	3,00	3,00	3,00	3,00	3,00	3,00
Bouleau blanc	A	21,45	21,45	21,45	21,45	21,45	21,45	21,45	21,45	21,45	21,45	21,45	21,45	21,45
	B	4,70	4,70	4,70	4,70	4,70	4,70	4,70	4,70	4,70	4,70	4,70	4,70	4,70
	C	1,70	1,70	1,70	1,70	1,70	1,70	1,70	1,70	1,70	1,70	1,70	1,70	1,70
Érable à sucre	A	13,55	13,55	13,55	13,55	13,55	13,55	13,55	13,55	13,55	13,55	13,55	13,55	13,55
	B	8,00	8,00	8,00	8,00	8,00	8,00	8,00	8,00	8,00	8,00	8,00	8,00	8,00
	C	1,80	1,80	1,80	1,80	1,80	1,80	1,80	1,80	1,80	1,80	1,80	1,80	1,80
Autres feuillus	B	3,40	3,40	3,40	3,40	3,40	3,40	3,40	3,40	3,40	3,40	3,40	3,40	3,40
	C	1,50	1,50	1,50	1,50	1,50	1,50	1,50	1,50	1,50	1,50	1,50	1,50	1,50
Peupliers	B	1,10	1,10	1,10	1,10	1,10	1,10	1,10	1,10	1,10	1,10	1,10	1,10	1,10
Tous les feuillus (sauf peupliers)	D,E	0,20	0,20	0,20	0,20	0,20	0,20	0,20	0,20	0,20	0,20	0,20	0,20	0,20

1. Les lettres A, B, C, D, E, F, G, H, I et M correspondent aux niveaux de qualité attribués aux billes de bois selon l'essence, le diamètre, la longueur et les défauts observés sur les découpes et le tronc.

5 Aménagement forestier

5.3 Tarification forestière (suite)

A) Valeur marchande des bois sur pied dans les forêts publiques, selon les zones de tarification forestière (du 1er janvier au 31 mars 2008) (suite)

05.03.05

Essences	Qualité ¹	Valeur marchande (taux unitaire en \$/m ³)				
		Zone 923	Zone 924	Zone 925	Zone 926	Zone 999
Pin gris	F	3,00	2,85	2,85	2,85	3,25
Sapin, épinettes, pin gris, mélèze	B,M	1,90	1,90	1,90	1,90	1,90
Pin blanc	G	5,85	5,85	5,85	5,85	5,85
	H	3,75	3,75	3,75	3,75	3,75
	I	3,20	3,20	3,20	3,20	3,20
Pin rouge	F	15,60	15,60	15,60	15,60	15,60
	G	4,35	4,35	4,35	4,35	4,35
	H	2,80	2,80	2,80	2,80	2,80
	I	2,40	2,40	2,40	2,40	2,40
Pruche, thuya	B	1,05	1,05	1,05	1,05	1,05
Pin blanc, pin rouge, pruche, thuya	C	0,60	0,60	0,60	0,60	0,60
Chênes, cerisier, noyers, caryers	A	24,15	24,15	24,15	24,15	24,15
	B	10,05	10,05	10,05	10,05	10,05
	C	4,15	4,15	4,15	4,15	4,15
Bouleau jaune, frênes, tilleul, ormes	A	21,45	21,45	21,45	21,45	21,45
	B	7,50	7,50	7,50	7,50	7,50
	C	3,00	3,00	3,00	3,00	3,00
Bouleau blanc	A	21,45	21,45	21,45	21,45	21,45
	B	4,70	4,70	4,70	4,70	4,70
	C	1,70	1,70	1,70	1,70	1,70
Érable à sucre	A	13,55	13,55	13,55	13,55	13,55
	B	8,00	8,00	8,00	8,00	8,00
	C	1,80	1,80	1,80	1,80	1,80
Autres feuillus	B	3,40	3,40	3,40	3,40	3,40
	C	1,50	1,50	1,50	1,50	1,50
Peupliers	B	1,10	1,10	1,10	1,10	1,10
Tous les feuillus (sauf peupliers)	D,E	0,20	0,20	0,20	0,20	0,20

1. Les lettres A, B, C, D, E, F, G, H, I et M correspondent aux niveaux de qualité attribués aux billes de bois selon l'essence, le diamètre, la longueur et les défauts observés sur les découpes et le tronc.

5 Aménagement forestier

5.3 Tarification forestière (suite)

B) Valeur marchande des bois sur pied dans les forêts publiques,

selon la qualité et les taux unitaires moyens provinciaux, de 2003-2004 et 2004-2005 (\$/m³)

05.03.06

Groupes d'essences	Qualité ²	Exercice financier (Période) ¹									
		2003-2004					2004-2005				
		1 ^{re} pér.	2 ^e pér.	3 ^e pér.	4 ^e pér.	Moy.	1 ^{re} pér.	2 ^e pér.	3 ^e pér.	4 ^e pér.	Moy.
Pin gris	F (poteau)	18,03	18,03	18,03	18,03	18,03	17,53	17,53	17,56	17,56	17,55
Sapin, épinettes, pin gris, mélèze	B (sciage et pâte)	12,38	11,78	11,58	11,89	11,91	12,10	13,27	14,89	14,49	13,69
Pin blanc	G (sciage)	23,53	23,30	23,63	23,70	23,54	17,86	18,56	18,77	18,81	18,50
	H (sciage)	15,65	15,50	15,72	15,77	15,66	11,49	11,94	12,08	12,10	11,90
	I (sciage)	14,18	14,04	14,24	14,28	14,18	10,34	10,75	10,87	10,89	10,71
Pin rouge	F (poteau)	24,50	24,50	24,50	24,50	24,50	24,79	24,79	24,84	24,84	24,82
	G (sciage)	17,40	17,23	17,47	17,53	17,41	13,60	14,14	14,29	14,32	14,09
	H (sciage)	11,63	11,52	11,68	11,71	11,63	8,62	8,96	9,06	9,07	8,93
	I (sciage)	10,59	10,49	10,64	10,67	10,60	7,96	8,28	8,37	8,39	8,25
Pruche, thuya	B (sciage)	3,11	2,93	2,89	3,01	2,99	2,97	3,29	3,77	3,68	3,43
Pin blanc, pin rouge, pruche, thuya	C (pâte)	2,02	1,92	1,88	1,95	1,94	1,83	2,02	2,29	2,22	2,09
Chênes, cerisier, noyers, caryers	A (déroulage)	60,63	58,95	57,01	56,56	58,29	55,64	56,07	56,38	54,84	55,73
	B (sciage)	30,32	30,34	29,84	31,46	30,49	33,97	34,15	33,08	32,50	33,43
	C (sciage)	11,79	11,80	11,60	12,23	11,85	13,80	13,88	13,44	13,21	13,58
Bouleau jaune, frênes, tilleul, ormes	A (déroulage)	57,01	55,44	53,62	53,19	54,82	55,22	55,65	55,95	54,43	55,31
	B (sciage)	24,09	24,11	23,71	24,99	24,22	26,65	26,79	25,95	25,50	26,22
	C (sciage)	8,70	8,71	8,56	9,03	8,75	10,47	10,52	10,19	10,01	10,30
Bouleau blanc	A (déroulage)	41,90	40,74	39,41	39,09	40,29	43,20	43,53	43,77	42,58	43,27
	B (sciage)	16,27	16,28	16,01	16,88	16,36	17,01	17,10	16,57	16,27	16,74
	C (sciage)	5,63	5,63	5,54	5,84	5,66	6,00	6,03	5,84	5,74	5,90
Érable à sucre	B (sciage)	26,58	25,82	25,03	24,14	25,39	26,81	27,21	28,23	27,50	27,44
	C (sciage)	6,28	6,10	5,92	5,70	6,00	6,41	6,51	6,75	6,58	6,56
Autres feuillus	B (sciage)	10,27	10,28	10,11	10,65	10,33	11,41	11,47	11,11	10,92	11,23
	C (sciage)	4,27	4,27	4,20	4,43	4,29	4,86	4,89	4,74	4,65	4,79
Peupliers	B (sciage et pâte)	5,30	5,69	8,38	11,35	7,68	8,82	11,48	9,03	7,08	9,10
Tous les feuillus (sauf peupliers)	D, E (pâte)	2,95	3,11	3,49	4,19	3,44	4,09	4,59	4,11	3,70	4,12
Toutes essences	Toutes qualités	11,30	10,85	10,91	11,45	11,13	11,30	12,48	13,59	13,08	12,61

1. Première période, du 1^{er} avril au 30 juin; deuxième période, du 1^{er} juillet au 30 septembre; troisième période, du 1^{er} octobre au 31 décembre; quatrième période, du 1^{er} janvier au 31 mars.

2. Les lettres A, B, C, D, E, F, G, H et I correspondent aux niveaux de qualité attribués aux billes de bois selon l'essence, le diamètre, la longueur et les défauts observés sur les découpes et le tronc

5 Aménagement forestier

5.3 Tarification forestière (suite)

B) Valeur marchande des bois sur pied dans les forêts publiques,

selon la qualité et les taux unitaires moyens provinciaux, de 2005-2006 et 2006-2007 (\$/m³)

05.03.07

Groupes d'essences	Qualité ²	Exercice financier (Période) ¹									
		2005-2006					2006-2007				
		1 ^{re} pér.	2 ^e pér.	3 ^e pér.	4 ^e pér.	Moy.	1 ^{re} pér.	2 ^e pér.	3 ^e pér.	4 ^e pér.	Moy.
Pin gris	F (poteau)	18,44	18,44	18,49	18,44	18,45	15,74	15,72	16,27	16,83	16,14
Sapin, épinettes, pin gris, mélèze	B (sciage et pâte)	14,40	14,39	13,92	13,44	14,04	12,65	12,37	11,79	10,98	11,95
Pin blanc	G (sciage)	27,48	27,32	27,22	26,29	27,08	25,26	25,18	25,18	25,21	25,21
	H (sciage)	14,19	14,11	14,06	13,58	13,98	12,74	12,70	12,70	12,71	12,71
	I (sciage)	11,09	11,03	10,99	10,61	10,93	9,82	9,79	9,79	9,80	9,80
Pin rouge	F (poteau)	24,62	24,62	24,69	24,62	24,64	19,24	19,23	19,89	20,58	19,74
	G (sciage)	19,98	19,86	19,78	19,11	19,68	14,58	14,53	14,53	14,55	14,55
	H (sciage)	10,17	10,11	10,07	9,73	10,02	8,00	7,97	7,97	7,98	7,98
	I (sciage)	8,32	8,27	8,24	7,96	8,20	6,52	6,50	6,50	6,51	6,51
Pruche, thuya	B (sciage)	3,43	3,40	3,27	3,15	3,31	3,25	3,16	2,97	2,70	3,02
Pin blanc, pin rouge, pruche, thuya	C (pâte)	2,06	2,05	1,97	1,89	1,99	1,75	1,70	1,59	1,45	1,62
Chênes, cerisier, noyers, caryers	A (déroulage)	60,69	61,22	60,95	60,03	60,72	60,03	59,71	59,27	59,33	59,58
	B (sciage)	33,78	33,22	33,22	33,12	33,34	30,37	30,34	30,28	30,31	30,32
	C (sciage)	13,19	12,98	12,98	12,93	13,02	12,48	12,47	12,44	12,46	12,46
Bouleau jaune, frênes, tilleul, ormes	A (déroulage)	52,85	53,31	53,08	52,27	52,88	52,41	52,13	51,74	51,80	52,02
	B (sciage)	23,10	22,72	22,72	22,65	22,80	22,68	22,66	22,61	22,63	22,65
	C (sciage)	8,74	8,60	8,60	8,57	8,63	8,57	8,56	8,54	8,55	8,55
Bouleau blanc	A (déroulage)	37,74	38,07	37,90	37,33	37,76	32,70	32,53	32,29	32,32	32,46
	B (sciage)	13,19	12,97	12,97	12,93	13,02	12,87	12,85	12,83	12,84	12,85
	C (sciage)	4,80	4,72	4,72	4,70	4,74	4,85	4,85	4,84	4,84	4,85
Érable à sucre	B (sciage)	27,25	27,37	27,17	26,86	27,16	24,96	24,83	24,48	24,51	24,70
	C (sciage)	6,43	6,46	6,41	6,34	6,41	5,59	5,56	5,48	5,49	5,53
Autres feuillus	B (sciage)	10,48	10,30	10,30	10,27	10,34	9,58	9,57	9,55	9,56	9,56
	C (sciage)	4,61	4,54	4,54	4,52	4,55	4,20	4,19	4,18	4,19	4,19
Peupliers	B (sciage et pâte)	6,70	6,57	5,46	6,70	6,36	4,68	4,13	3,44	3,17	3,86
Tous les feuillus (sauf peupliers)	D, E (pâte)	3,24	3,21	3,06	3,21	3,18	2,55	2,48	2,40	2,38	2,45
Toutes essences	Toutes qualités	12,99	12,96	12,48	12,18	12,65	11,04	10,77	10,25	9,60	10,42

1. Première période, du 1^{er} avril au 30 juin; deuxième période, du 1^{er} juillet au 30 septembre; troisième période, du 1^{er} octobre au 31 décembre; quatrième période, du 1^{er} janvier au 31 mars.

2. Les lettres A, B, C, D, E, F, G, H et I correspondent aux niveaux de qualité attribués aux billes de bois selon l'essence, le diamètre, la longueur et les défauts observés sur les découpes et le tronc.

5 Aménagement forestier

5.3 Tarification forestière (suite)

B) Valeur marchande des bois sur pied dans les forêts publiques, selon la qualité et les taux unitaires moyens provinciaux, de 2007-2008 (\$/m³)

05.03.08

Groupes d'essences	Qualité ²	Exercice financier (Période) ¹				
		2007-2008				
		1 ^{re} pér.	2 ^e pér.	3 ^e pér.	4 ^e pér.	Moy.
Pin gris	F (poteau)	16,13	16,20	16,44	16,42	16,30
Sapin, épinettes, pin gris, mélèze	B,M (sciage et pâte)	9,95	9,69	10,07	9,26	9,75
Pin blanc	G (sciage)	22,78	22,07	20,36	19,15	21,09
	H (sciage)	9,38	9,09	8,38	7,88	8,68
	I (sciage)	5,52	5,34	4,93	4,64	5,11
Pin rouge	F (poteau)	25,19	25,28	25,66	25,63	25,44
	G (sciage)	12,97	12,56	11,59	10,90	12,01
	H (sciage)	4,90	4,74	4,38	4,12	4,53
	I (sciage)	3,09	3,00	2,76	2,60	2,86
Pruche, thuya	B (sciage)	2,69	2,62	2,72	2,50	2,63
Pin blanc, pin rouge, pruche, thuya	C (pâte)	1,45	1,41	1,46	1,35	1,42
Chênes, cerisier, noyers, caryers	A (déroulage)	63,21	62,62	61,11	59,93	61,72
	B (sciage)	31,91	29,03	27,37	26,98	28,82
	C (sciage)	11,66	10,61	10,01	9,86	10,54
Bouleau jaune, frênes, tilleul, ormes	A (déroulage)	54,85	54,33	53,03	52,00	53,55
	B (sciage)	24,15	21,98	20,72	20,42	21,82
	C (sciage)	8,23	7,49	7,06	6,96	7,44
Bouleau blanc	A (déroulage)	33,31	33,00	32,20	31,58	32,52
	B (sciage)	10,21	9,29	8,76	8,63	9,22
	C (sciage)	2,26	2,05	1,94	1,91	2,04
Érable à sucre	B (sciage)	25,32	23,36	22,14	21,31	23,03
	C (sciage)	4,79	4,42	4,19	4,03	4,35
Autres feuillus	B (sciage)	10,25	9,32	8,79	8,66	9,26
	C (sciage)	4,22	3,84	3,62	3,57	3,81
Peupliers	B (sciage et pâte)	1,70	1,67	1,86	1,66	1,72
Tous les feuillus (sauf peupliers)	D, E (pâte)	0,72	0,68	0,67	0,65	0,68
Toutes essences	Toutes qualités	8,66	8,43	8,74	8,05	8,47

1. Première période, du 1^{er} avril au 30 juin; deuxième période, du 1^{er} juillet au 30 septembre; troisième période, du 1^{er} octobre au 31 décembre; quatrième période, du 1^{er} janvier au 31 mars.

2. Les lettres A, B, C, D, E, F, G, H, I et M correspondent aux niveaux de qualité attribués aux billes de bois selon l'essence, le diamètre, la longueur et les défauts observés sur les découpes et le tronc.

5 Aménagement forestier

5.4 Infrastructures pour le transport des bois ronds

des forêts publiques aux usines

Importance relative des moyens utilisés pour le transport (en %)

05.04.01

	2001-2002	2002-2003	2003-2004	2004-2005	2005-2006
Camion	99,8	99,9	99,8	99,8p	99,8p
Voie d'eau	0,1		0,1	0,1p	0,1p
Train	0,1	0,1	0,1	0,1p	0,1p
Total	100,0	100,0	100,0	100,0	100,0

Importance relative des moyens utilisés pour transporter les exportations québécoises de bois d'œuvre (en %)

05.04.02

	2004-2005	2005-2006	2006-2007	2007-2008	2008-2009
Train	41,1	37,4	33,1	34,5p	34,3p
Camion	56,6	60,2	63,5	57,7p	60,3p
Voie d'eau	2,3	2,4	3,4	7,8p	5,4p
Total	100,0	100,0	100,0	100,0	100,0

Source : Conseil des industries forestières du Québec (CIFQ).

5 Aménagement forestier

5.4 Infrastructures pour le transport des bois ronds des forêts publiques aux usines (suite)

05.04.03

Voie d'eau

	2001-2002	2002-2003	2003-2004	2004-2005	2005-2006
Réseau total (km)	135		1 435	2 913	2 913p
Volumes ('000 m ³)	258		157	277	277p
Distance moyenne parcourue (km)	135		356	427	427p

5 Aménagement forestier

5.4 Infrastructures pour le transport des bois ronds des forêts publiques aux usines (suite)

05.04.04

Transport ferroviaire (km)

Régions administratives	2001-2002	2002-2003	2003-2004	2004-2005	2005-2006
02 Saguenay—Lac-Saint-Jean					
03 Capitale-Nationale	300	500	500	500	500p
04 Mauricie et 17 Centre-du-Québec	320				
08 Abitibi-Témiscamingue		1 000	200	208	208p
09 Côte-Nord	170		170	170	170p
Total	790	1 500	870	878	878p

5 Aménagement forestier

5.4 Infrastructures pour le transport des bois ronds des forêts publiques aux usines (suite)

05.04.05

Importance du transport par voie d'eau selon les régions (km)

Régions administratives	2001-2002	2002-2003	2003-2004	2004-2005	2005-2006
02 Saguenay—Lac-Saint-Jean					
04 Mauricie et 17 Centre-du-Québec					
07 Outaouais					
09 Côte-Nord	135		1 435	2 913	2 913p
15 Laurentides					
Total	135		1 435	2 913	2 913p

5 Aménagement forestier

5.4 Infrastructures pour le transport des bois ronds

des forêts publiques aux usines (suite)

Réseau de chemins forestiers permanents, selon les régions administratives

05.04.06

Réseau	Régions administratives																
	01	02	03	04-17	05	06	07	08	09	10	11	12	13	14	15	16	Total
2001-2002																	
Chemins (km)	720	2 843	695	1 459		64	1 766	1 697	1 584	2 106	1 292	145		228	802		15 401
Ponts (n)	72	82	32	58			51	55	55	40	69	2		12	19		547
2002-2003																	
Chemins (km)	741	2 969	699	1 459		97	1 766	1 701	1 588	2 256	1 313	145		228	802		15 764
Ponts (n)	72	83	33	58		1	51	55	57	42	70	2		12	20		556
2003-2004																	
Chemins (km)	741	3 269	699	1 465		97	1 766	1 773	1 813	2 256	1 313	151		228	806		16 377
Ponts (n)	77	89	33	58		1	54	55	62	42	71	2		12	20		576
2004-2005																	
Chemins (km)	741p	3 336p	699p	1 465p		97p	1 766p	1 847p	1 885p	2 256p	1 361p	160p		228p	806p		16 647p
Ponts (n)	80p	91p	33p	58p		1p	58p	55p	63p	42p	73p	2p		12p	20p		588p
2005-2006																	
Chemins (km)	741p	3 336p	699p	1 465p		97p	1 766p	1 847p	1 885p	2 256p	1 361p	160p		228p	806p		16 647p
Ponts (n)	80p	91p	33p	58p		1p	58p	55p	63p	42p	73p	2p		12p	20p		588p

5 Aménagement forestier

5.4 Infrastructures pour le transport des bois ronds

des forêts publiques aux usines (suite)

Évolution du réseau de chemins forestiers permanents

05.04.07

Années	Construction						Amélioration					
	MRNF ¹		Utilisateurs		% du réseau (1979-1980)		MRNF ¹		Utilisateurs		% du réseau (1979-1980)	
	Chemins	Ponts	Chemins	Ponts	Chemins	Ponts	Chemins	Ponts	Chemins	Ponts	Chemins	Ponts
	(km)	(n)	(km)	(n)			(km)	(n)	(km)	(n)		
1979-1980 ²	5 101	311							5 101	311		
1995-1996			215	18	4,2	5,6			117			2,3
1996-1997			274	20	5,4	6,4			279			5,5
1997-1998			359	20	7,0	6,4			155			3,0
1998-1999			342	20	7,2	6,4			121			2,4
1999-2000			256	5	5,0	1,6			183			3,6
2000-2001			521	9	10,2	2,9			128			2,5
2001-2002			607	10	11,9	3,2						
2002-2003			413	12	8,1	3,9			191			3,7
2003-2004			609	20	12,0	6,0			14			0,3
2004-2005			270p	12p	5,0p	4,0p						
2005-2006			270p	12p	5,0p	4,0p						

1. MRNF : Ministère des Ressources naturelles et de la Faune.

2. Coûts partagés entre le gouvernement et les utilisateurs.

5 Aménagement forestier

5.4 Infrastructures pour le transport des bois ronds des forêts publiques aux usines (suite)

05.04.08

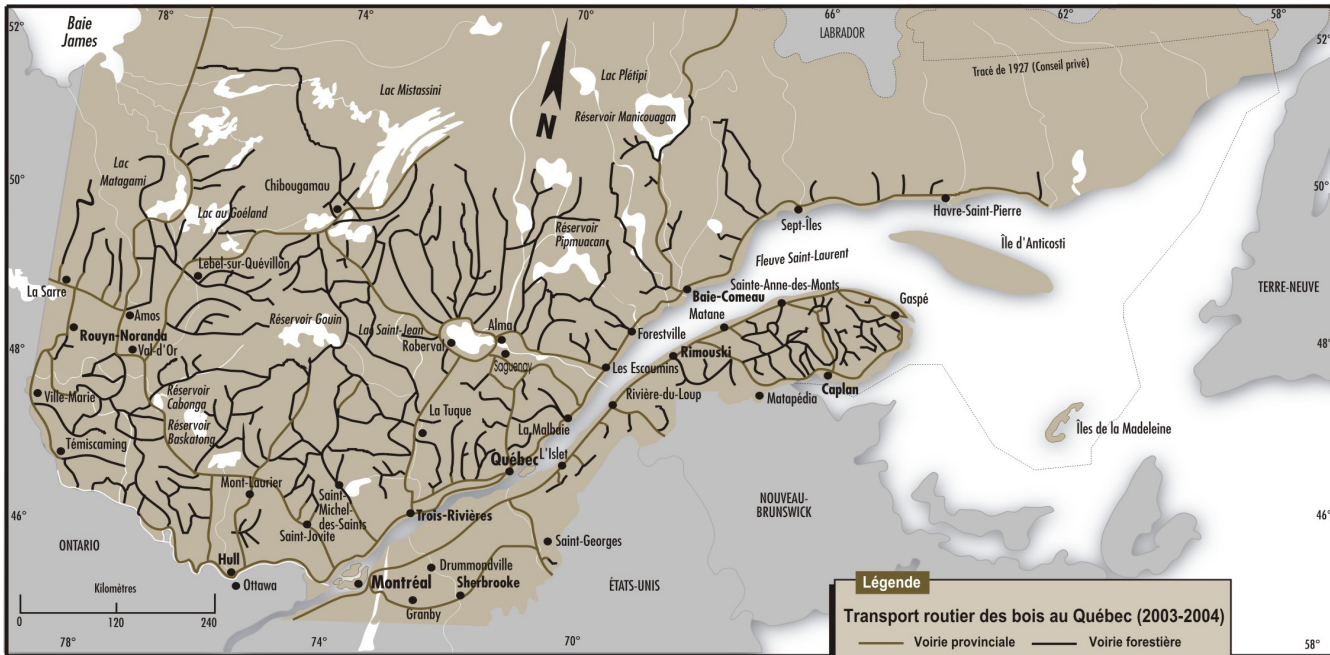

5 Aménagement forestier

5.4 Infrastructures pour le transport des bois ronds des forêts publiques aux usines (suite)

05.04.09

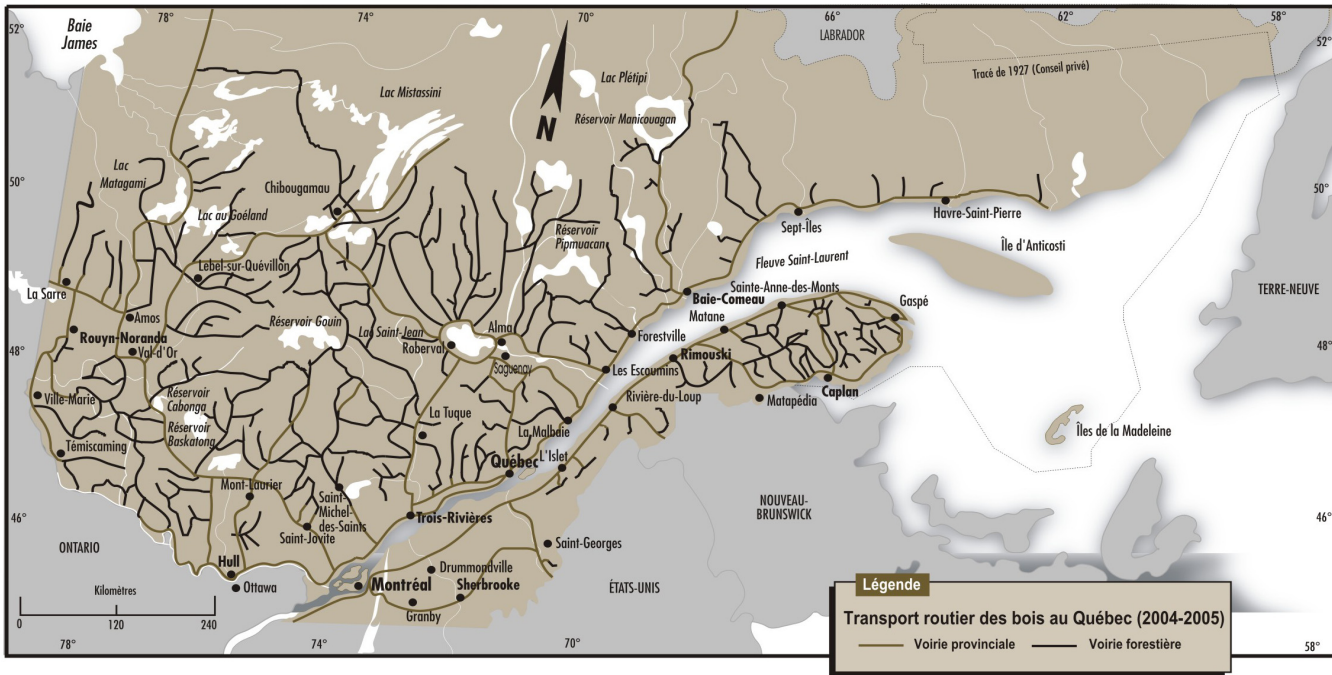

5 Aménagement forestier

5.5 Production de plants

Récolte de cônes et de semences (hl), selon les essences et les régions administratives (2005-2006) ¹

05.05.01

Essences	Régions administratives															Total
	01	02	03	04	05	07	08	09	10	11	12	14	15	16	17	
Résineux																
Mélèze d'Europe ²	-	-	-	-	-	-	-	-	-	-	-	-	-	-	-	-
Mélèze laricin	-	-	-	-	-	-	-	-	-	-	-	-	-	-	2,20	2,20
Épinette blanche	0,13	20,05	-	17,73	-	-	7,75	-	6,77	-	-	-	-	-	-	52,43
Épinette noire	0,60	276,75	0,19	17,95	-	10,47	78,15	40,95	227,15	-	-	-	2,00	-	-	654,21
Épinette de Norvège	-	-	-	-	-	-	-	-	-	-	-	-	-	-	-	-
Épinette rouge	-	-	-	-	-	-	-	-	-	-	-	-	-	-	-	-
Pin blanc	-	-	-	-	33,50	-	-	-	-	-	-	-	-	-	-	33,50
Pin gris	-	74,25	0,33	148,00	-	-	63,28	-	224,33	-	-	15,00	73,13	-	-	598,32
Pin rouge	-	-	-	-	-	-	-	-	-	-	-	-	-	6,28	-	6,28
Autres résineux	-	-	-	8,63	-	-	-	-	0,25	-	0,21	-	-	-	-	9,09
Sous-total	0,73	371,05	0,52	192,31	33,50	10,47	149,18	40,95	458,50	-	0,21	15,00	75,13	6,28	2,20	1 356,03
Feuillus																
Bouleau jaune	-	-	-	-	-	-	-	-	-	-	-	-	-	-	-	-
Caryer cordiforme	-	-	-	-	-	-	-	-	-	-	-	-	-	5,61	-	5,61
Chêne rouge	-	-	6,55	-	15,47	2,00	-	-	-	-	-	9,77	-	35,04	27,00	95,83
Érable argenté	-	-	-	-	-	-	-	-	-	-	-	-	-	1,00	-	1,00
Érable à sucre	-	-	-	-	-	-	-	-	-	8,58	-	-	-	0,10	-	8,68
Frêne d'Amérique	-	-	-	-	-	-	-	-	-	-	2,30	-	-	-	-	2,30
Noyer cendré	-	-	-	-	-	-	-	-	-	-	-	-	-	-	-	-
Noyer noir	-	-	-	-	20,30	-	-	-	-	-	10,50	-	-	70,25	-	101,05
Autres feuillus	-	-	0,62	-	6,02	-	-	-	0,06	0,33	-	0,12	0,50	6,77	-	14,42
Sous-total	-	-	7,17	-	21,49	22,30	-	-	0,06	8,91	12,80	9,89	0,50	118,77	27,00	228,89
Total	0,73	371,05	7,69	192,31	54,99	32,77	149,18	40,95	458,56	8,91	13,01	24,89	75,63	125,05	29,20	1 584,92

1. Il n'y a pas de récolte de cônes dans les régions de Montréal (06) et de Laval (13).

2. Le mélèze d'Europe inclut le mélèze hybride.

Récolte de cônes et de semences (hl), selon les essences et les régions administratives (2006-2007) ¹

05.05.02

Essences	Régions administratives															Total
	01	02	03	04	05	07	08	09	10	11	12	14	15	16	17	
Résineux																
Mélèze d'Europe ²	4,25	-	-	-	-	-	-	-	-	-	-	-	-	-	2,00	6,25
Mélèze laricin	3,70	5,64	-	-	-	-	7,91	-	-	-	-	-	-	-	16,50	33,75
Épinette blanche	131,12	32,67	30,25	285,46	-	-	161,70	-	40,22	38,89	-	-	20,20	10,00	15,12	765,63
Épinette noire	9,21	232,03	11,26	85,50	-	34,85	119,78	66,40	140,13	19,45	15,53	20,00	17,00	-	-	771,14
Épinette de Norvège	-	52,75	94,64	0,50	4,85	-	-	-	-	4,50	16,32	-	-	-	3,74	177,30
Épinette rouge	-	-	-	-	-	-	-	-	-	11,00	-	-	-	-	-	11,00
Pin blanc	-	-	-	-	-	-	-	-	-	-	-	-	-	-	-	-
Pin gris	-	180,67	-	90,00	-	-	42,30	-	165,58	-	-	-	35,16	-	-	513,71
Pin rouge	-	14,30	-	-	-	-	-	-	-	-	-	-	-	17,50	-	31,80
Autres résineux	1,80	-	-	10,65	-	-	-	-	15,30	18,75	-	-	-	-	-	46,50
Sous-total	150,08	518,06	136,15	472,11	4,85	34,85	331,69	66,40	361,23	92,59	31,85	20,00	72,36	27,50	37,36	2 357,08
Feuillus																
Bouleau jaune	3,00	0,35	-	-	-	1,25	0,35	-	-	-	-	-	-	-	-	4,95
Caryer cordiforme	-	-	-	-	-	-	-	-	-	-	-	-	-	6,25	0,45	6,70
Chêne rouge	1,10	-	-	0,93	-	-	-	-	-	0,20	-	-	-	24,23	0,13	26,59
Érable argenté	-	-	-	-	-	-	-	-	-	-	-	-	-	1,00	-	1,00
Érable à sucre	16,75	-	-	3,09	-	-	1,37	-	-	14,12	2,15	-	3,00	8,60	11,12	60,20
Frêne d'Amérique	1,85	-	-	-	-	-	-	-	-	-	3,85	-	-	6,15	2,20	14,05
Noyer cendré	-	-	-	-	-	-	-	-	-	-	-	-	-	-	-	-
Noyer noir	-	-	-	-	57,00	-	-	-	-	-	25,00	-	-	76,15	8,42	166,57
Autres feuillus	1,50	-	7,71	-	-	0,50	0,37	-	-	-	0,62	0,34	0,09	4,88	-	16,01
Sous-total	24,20	0,35	7,71	4,02	-	58,75	2,09	-	-	14,32	31,62	0,34	3,09	127,26	22,32	296,07
Total	174,28	518,41	143,86	476,13	4,85	93,60	333,78	66,40	361,23	106,91	63,47	20,34	75,45	154,76	59,68	2 653,15

1. Il n'y a pas de récolte de cônes dans les régions de Montréal (06) et de Laval (13).

2. Le mélèze d'Europe inclut le mélèze hybride.

5 Aménagement forestier

5.5 Production de plants (suite)

Récolte de cônes et de semences (hl), selon les essences et les régions administratives (2007-2008) ¹

05.05.03

Essences	Régions administratives																Total
	01	02	03	04	05	07	08	09	10	11	12	14	15	16	17		
Résineux																	
Mélèze d'Europe ²	2,60																2,60
Mélèze laricin																	0,00
Épinette blanche												0,81					0,81
Épinette noire	5,63								55,22								60,85
Épinette de Norvège																	0,00
Épinette rouge																	0,00
Pin blanc			25,00			324,00											349,00
Pin gris		455,70	8,75	73,00			75,48		283,55								896,48
Pin rouge														17,35			17,35
Autres résineux								0,15									0,15
Sous-total	8,23	455,70	33,75	73,00	0,00	324,00	75,48	0,15	338,77	0,00	0,00	0,81	0,00	17,35	0,00	0,00	1 327,24
Feuillus																	
Bouleau jaune																	0,00
Caryer cordiforme						0,85								7,05			7,90
Chêne rouge			0,25	0,65							9,76	4,38	4,92				19,96
Érable argenté														0,87			0,87
Érable à sucre																	0,00
Frêne d'Amérique																	0,00
Noyer cendré																	-
Noyer noir						34,30					43,50			73,50	3,54		154,84
Autres feuillus	0,02		0,76		12,08		0,08			0,05	7,00	1,60		4,29			25,88
Sous-total	0,02	0,00	1,01	0,65	-	35,15	0,08	-	-	0,05	50,50	11,36	4,38	90,63	3,54	0,00	209,44
Total	8,25	455,70	34,76	73,65	0,00	359,15	75,56	0,15	338,77	0,05	50,50	12,17	4,38	107,98	3,54	0,00	1 536,68

1. Il n'y a pas de récolte de cônes dans les régions de Montréal (06) et de Laval (13).

2. Le mélèze d'Europe inclut le mélèze hybride.

5 Aménagement forestier

5.5 Production de plants (suite)

Superficie des vergers à graines (ha), selon les essences et les régions administratives ¹

En 2007-2008

05.05.04

Essences	Régions administratives																Total
	01	02	03	04	05	07	08	09	10	11	12	14	15	16	17		
Mélèze d'Europe	4,10	-	-	1,80	-	-	-	-	-	-	-	-	-	-	7,50	13,40	
Mélèze hybride ²	3,30	3,30	-	2,90	-	-	-	-	-	4,00	-	-	-	1,80	1,90	17,20	
Mélèze laricin	2,30	3,50	6,00	-	3,10	-	5,80	-	-	7,80	-	-	-	-	1,30	29,80	
Mélèze du Japon	2,30	-	-	3,60	-	-	-	-	-	-	-	-	-	-	-	5,90	
Épinette de Norvège	1,00	2,10	5,00	0,40	5,30	-	-	-	-	4,70	5,40	-	-	1,10	8,70	33,70	
Épinette blanche	27,50	15,90	13,30	10,00	6,40	1,40	10,30	-	-	15,80	14,00	-	17,40	5,50	11,00	148,50	
Épinette noire	108,80	118,90	24,00	97,40	3,50	46,10	74,20	7,70	42,20	53,60	19,00	22,50	40,00	-	-	657,90	
Épinette rouge	-	-	5,00	-	-	-	-	-	-	-	7,90	-	-	-	-	12,90	
Pin blanc	-	-	1,50	-	2,50	16,30	-	-	-	-	4,50	-	-	5,50	3,00	33,30	
Pin gris	-	84,60	17,00	72,30	-	-	47,80	6,30	73,10	-	-	20,00	48,30	-	-	369,40	
Pin rouge	-	-	-	-	-	-	-	-	-	-	-	-	-	2,70	-	2,70	
Pin sylvestre	-	-	-	-	6,10	-	-	-	-	-	-	-	-	-	-	6,10	
Chêne rouge	-	-	-	-	-	-	-	-	-	-	-	-	-	0,10	-	0,10	
Noyer noir	-	-	-	-	-	0,30	-	-	-	-	-	-	-	0,30	-	0,60	
Frêne d'Amérique	-	-	-	-	-	-	-	-	-	-	-	-	-	0,40	-	0,40	
Sapin douglas	-	-	-	0,60	-	-	-	-	-	-	-	-	-	-	-	0,60	
Total	149,30	228,30	71,80	189,00	26,90	64,10	138,10	14,00	115,30	85,90	50,80	42,50	105,70	17,40	33,40	1 332,50	

1. Il n'y a pas de sources de semences dans les régions 6 et 13 en date du 31 mars 2008

2. D'Europe et du Japon.

5 Aménagement forestier

5.5 Production de plants (suite)

Production de plants ('000), selon les régions administratives¹, les types de producteurs et les années de livraison

05.05.05

Régions administratives	Producteurs	2003-2004			2004-2005			2005-2006			2006-2007			2007-2008		
		A racines nues	En récipients	Total	A racines nues	En récipients	Total	A racines nues	En récipients	Total	A racines nues	En récipients	Total	A racines nues	En récipients	Total
01 Bas-Saint-Laurent	PPU ²	7 128	6 632	13 760	8 000	7 668	15 668	6 811	7 418	14 229	6 290	8 298	14 588	5 319	8 573	13 892
	P&F ³	-	6 756	6 756	-	8 788	8 788	-	5 639	5 639	-	4 672	4 672	-	3 891	3 891
	Total	7 128	13 388	20 516	8 000	16 456	24 456	6 811	13 057	19 868	6 290	12 970	19 260	5 319	12 464	17 783
02 Saguenay—Lac-Saint-Jean	PPU	3 094	2 745	5 839	2 680	2 449	5 129	2 505	3 175	5 680	2 243	5 092	7 335	1 606	10 432	12 038
	P&F	-	15 780	15 780	-	17 284	17 284	-	19 577	19 577	-	23 608	23 608	-	21 003	21 003
	Total	3 094	19 203	21 619	2 680	19 733	22 413	2 505	22 752	25 257	2 243	28 700	30 943	1 606	31 435	33 041
03 Capitale-Nationale	PPU	-	-	-	-	-	-	-	-	-	-	-	-	-	-	-
	P&F	-	5 697	5 697	-	4 917	4 917	-	5 347	5 347	-	6 591	6 591	-	2 731	2 731
	Total	-	5 697	5 697	-	4 917	4 917	-	5 347	5 347	-	6 591	6 591	-	2 731	2 731
04 Mauricie et 17 Centre-du-Québec	PPU	1 222	1 884	3 106	1 910	2 007	3 917	1 950	2 691	4 641	1 947	2 152	4 099	1 561	2 554	4 115
	P&F	-	11 439	11 439	-	18 640	18 640	-	11 174	11 174	-	13 835	13 835	-	13 420	13 420
	Total	1 222	13 323	14 545	1 910	20 647	22 557	1 950	13 865	15 815	1 947	15 987	17 934	1 561	15 974	17 535
05 Estrie	PPU	-	-	-	-	-	-	-	-	-	-	-	-	-	-	-
	P&F	-	-	-	-	-	-	-	-	-	-	-	-	-	-	-
	Total	-	-	-	-	-	-	-	-	-	-	-	-	-	-	-
07 Outaouais	PPU	-	-	-	-	-	-	-	-	-	-	-	-	-	-	-
	P&F	-	3 087	3 087	-	3 719	3 719	-	2 860	2 860	-	3 214	3 214	-	2 856	2 856
	Total	-	3 087	3 087	-	3 719	3 719	-	2 860	2 860	-	3 214	3 214	-	2 856	2 856
08 Abitibi-Témiscamingue	PPU	1 789	3 566	5 355	1 038	4 354	5 392	925	3 812	4 737	612	7 019	7 631	891	8 655	9 546
	P&F	-	22 289	22 289	-	27 294	27 294	-	25 350	25 350	-	38 927	38 927	-	37 417	37 417
	Total	1 789	25 855	27 644	1 038	31 648	32 686	925	29 162	30 087	612	45 946	46 558	891	46 072	46 963
09 Côte-Nord	PPU	-	-	-	-	-	-	-	-	-	-	-	-	-	-	-
	P&F	-	10 865	10 865	-	7 285	7 285	-	6 619	6 619	-	10 002	10 002	-	10 542	10 542
	Total	-	10 865	10 865	-	7 285	7 285	-	6 619	6 619	-	10 002	10 002	-	10 542	10 542
11 Gaspésie—Îles-de-la-Madeleine	PPU	-	-	-	-	-	-	-	-	-	-	-	-	-	-	-
	P&F	-	4 438	4 438	-	2 185	2 185	-	4 508	4 508	-	3 708	3 708	-	4 311	4 311
	Total	-	4 438	4 438	-	2 185	2 185	-	4 508	4 508	-	3 708	3 708	-	4 311	4 311
12 Chaudière-Appalaches	PPU	-	-	-	-	-	-	-	-	-	-	-	-	-	-	-
	P&F	1 080	3 917	4 997	-	4 083	4 083	-	1 535	1 535	-	1 663	1 663	-	2 355	2 355
	Total	1 080	3 917	4 997	-	4 083	4 083	-	1 535	1 535	-	1 663	1 663	-	2 355	2 355
14 Lanaudière	PPU	2 415	2 827	5 242	2 604	2 922	5 526	2 344	2 715	5 059	1 782	2 946	4 728	1 839	4 057	5 896
	P&F	-	-	-	-	-	-	-	-	-	-	-	-	-	-	-
	Total	2 415	2 827	5 242	2 604	2 922	5 526	2 344	2 715	5 059	1 782	2 946	4 728	1 839	4 057	5 896
15 Laurentides	PPU	-	-	-	-	-	-	-	-	-	-	-	-	-	-	-
	P&F	-	18 806	18 806	-	6 168	6 168	-	10 992	10 992	-	12 180	12 180	-	9 263	9 263
	Total	-	18 806	18 806	-	6 168	6 168	-	10 992	10 992	-	12 180	12 180	-	9 263	9 263
Total	PPU	15 648	17 654	33 302	16 232	19 400	35 632	14 535	19 811	34 346	12 874	25 507	38 381	11 216	34 271	45 487
	P&F	1 080	103 074	104 154	-	100 363	100 363	-	93 601	93 601	-	118 400	118 400	-	107 789	107 789
	Total	16 728	120 728	137 456	16 232	119 763	135 995	14 535	113 412	127 947	12 874	143 907	156 781	11 216	142 060	153 276

1. On ne produit pas de plants dans les régions de Montréal (06), du Nord-du-Québec (10), de Laval (13) et de la Montérégie (16).

2. PPU : Pépinières publiques.

3. P&F : Producteurs privés ou compagnies forestières.

5 Aménagement forestier

5.5 Production de plants (suite)

Réseau de pépinières, selon les régions administratives¹, les producteurs et les années de livraison

05.05.06

Régions administratives	Secteurs	Nom des pépinières	Municipalités	Production 2003-2004 (^{'000 plants})	Production 2004-2005 (^{'000 plants})	Production 2005-2006 (^{'000 plants})	Production 2006-2007 (^{'000 plants})	Production 2007-2008 (^{'000 plants})
01 Bas-Saint-Laurent	Public	Sainte-Luce	Luceville	5 886	6 184	4 577	4 230	4 625
	Public	Saint-Modeste	Saint-Modeste	7 874	9 484	9 653	10 358	9 267
	Privé	Somival inc.	Lac-au-Saumon	2 325	3 859	3 602	2 525	2 665
	Privé	Centre de production de plants forestiers Technofor inc. Serres Solabri inc.	Saint-René-de-Matane La Pocatière	1 448 2 983	1 035 3 894	1 722 315	1 849 298	1 226 -
02 Saguenay— Lac-Saint-Jean	Public	Normandin	Normandin	5 840	5 129	5 680	7 335	12 038
	Privé	Coopérative forestière Ferland-Boileau	Ferland	2 245	-	-	-	-
	Privé	Centre de culture de plants J. Boucher	Saint-Ambroise	4 747	5 229	7 377	7 870	6 527
	Privé	Serres et Pépinière Girardville	Girardville	6 723	6 951	8 414	9 416	9 648
03 Capitale-Nationale	Privé	Coopérative forestière de Laterrière--Saint-Honoré	Laterrière	2 065	5 104	3 785	6 321	4 828
	Privé	Centre de production de plants forestiers de Québec	Sainte-Anne-de-Beaupré	4 017	3 465	3 424	5 386	1 339
		Côte de Beaupré	Sainte-Anne-de-Beaupré	-	-	-	1 205	1 392
Privé	Donohue inc.	Sainte-Anne-de-Beaupré	1 679	1 452	1 923	-	-	
04 Mauricie et 17 Centre- du-Québec	Public	Grandes-Piles	Grandes-Piles	3 107	3 917	4 640	4 099	4 115
	Privé	Reboisement Mauricie inc.	Saint-Étienne-des-Grès	8 405	11 274	7 620	8 248	5 955
	Privé	Pampev inc.	Saint-Louis-de-Blandford	3 034	7 365	3 554	5 588	7 464
07 Outaouais	Privé	Planfor inc.	Sainte-Famille-d'Aumond	3 087	3 719	2 860	3 214	2 856
08 Abitibi-Témiscamingue	Public	Trécesson	Amos	5 356	5 391	4 737	7 632	9 546
	Privé	Serres coopératives de Guyenne	Guyenne	15 946	18 181	17 240	28 615	24 185
	Privé	Pépinière La Loutre	Laverlochère	6 344	9 113	8 110	10 312	13 232
09 Côte-Nord	Privé	Centre sylvicole Forestville inc.	Forestville	10 865	7 285	6 619	10 002	10 542
11 Gaspésie— Îles-de-la-Madeleine	Privé	Pépinière Baie-des-Chaleurs inc.	Paspébiac-Ouest	3 324	956	2 907	1 790	2 325
	Privé	Sargim inc.	New Richmond	1 114	1 228	1 601	1 919	1 986
12 Chaudières-Appalaches	Privé	Bechedor inc.	Saint-Prosper	4 997	4 083	5 135	1 663	2 355
14 Lanaudière	Public	Berthierville	Berthierville	5 241	5 527	5 058	4 728	5 896
15 Laurentides	Privé	Pépinière Harrington	Calumet	5 400	2 351	6 043	5 695	6 360
	Privé	Coopérative forestière des Hautes-Laurentides	Mont-Laurier	13 406	3 817	4 948	6 485	2 902
Total				137 458	135 993	127 944	156 783	153 274

5 Aménagement forestier

5.6 Reboisement

Plants mis en terre

A) Évolution selon les régimes de propriété

(Mplants)

05.06.01

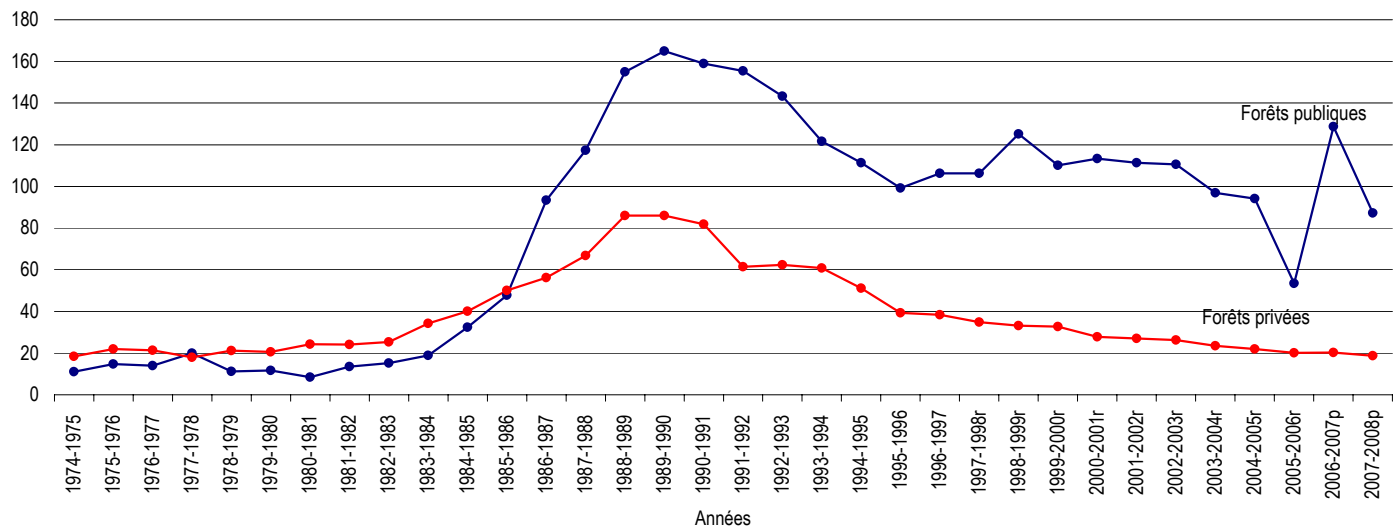

Source : Les données des forêts privées sont tirées du programme régulier (PMVFP) auquel le programme rexforêt est ajouté pour les années financières 2002-2003 et 2003-2004

5 Aménagement forestier

5.6 Reboisement

Plants mis en terre

A) Évolution selon les régimes de propriété

05.06.01 (g)

Années	Forêts publiques (Mplants)	Forêts privées (Mplants)
1973-1974	7,82	14,48
1974-1975	11,09	18,48
1975-1976	14,69	21,89
1976-1977	13,93	21,33
1977-1978	20,01	17,90
1978-1979	11,21	21,17
1979-1980	11,75	20,62
1980-1981	8,50	24,22
1981-1982	13,52	24,16
1982-1983	15,20	25,28
1983-1984	18,90	34,21
1984-1985	32,34	40,05
1985-1986	47,72	50,12
1986-1987	93,33	56,17
1987-1988	117,38	66,84
1988-1989	154,92	86,05
1989-1990	164,87	86,06
1990-1991	159,01	81,85
1991-1992	155,36	61,48
1992-1993	143,36	62,42
1993-1994	121,71	60,82
1994-1995	111,30	51,15
1995-1996	99,27	39,30
1996-1997	106,29	38,38
1997-1998	106,24	34,83
1998-1999	125,22r	33,20
1999-2000	110,05r	32,70
2000-2001	113,33r	27,78r
2001-2002	111,29r	26,98r
2002-2003	110,52r	26,31r
2003-2004	96,85r	23,49r
2004-2005	94,18r	21,97r
2005-2006	53,4r	20,12r
2006-2007	128,71p	20,32r
2007-2008	87,30p	18,68r

Source : Les données des forêts privées sont tirées du programme régulier (PMVFP) auquel le programme rexford est ajouté pour les années financières 2002-2003 et 2003-2004

5 Aménagement forestier

5.6 Reboisement (suite)

Plants mis en terre (suite)

B) Évolution selon l'année et l'essence

Forêts publiques, nombre de plants ('000)

05.06.02

Années	Exécutants	Mélèzes	Épinette de Norvège	Épinette blanche	Épinette noire	Épinette rouge	Autres épinettes	Pin gris	Pin rouge	Pin blanc	Autres pins	Autres résineux	Feuillus	Total
2002-2003 ³	MRNF ¹				942,5r			585,1r					14,7r	1 542,2r
	CAAF ²	674,3r	423,0r	10 909,8r	61 392,1r	169,3r	7 198,1r	26 543,1r	169,1r	586,0r	6,1r	437,1r	472,1r	108 980,1r
	Total	674,3r	423,0r	10 909,8r	62 334,5r	169,3r	7 198,1r	27 128,2r	169,1r	586,0r	6,1r	437,1r	486,7r	110 522,3r
2003-2004 ³	MRNF													
	CAAF	622,1r	795,1r	12 153,1r	59 245,9r	210,0r	4 458,2r	17 281,7r	208,6r	735,2r	74,3r	348,8r	716,1r	96 848,8r
	Total	622,1r	795,1r	12 153,1r	59 245,9r	210,0r	4 458,2r	17 281,7r	208,6r	735,2r	74,3r	348,8r	716,1r	96 848,8r
2004-2005 ³	MRNF													
	CAAF	587,7r	1 608,4r	10 292,4r	51 050,9r	285,9r	3 232,2r	25 442,9r	154,5r	754,4r	5,6r	315,1r	454,4r	94 184,3r
	Total	587,7r	1 608,4r	10 292,4r	51 050,9r	285,9r	3 232,2r	25 442,9r	154,5r	754,4r	5,6r	315,1r	454,4r	94 184,3r
2005-2006 ³	MRNF													
	CAAF	112,1r	1 093,9r	6 159,0r	31 908,9r	119,3r	2 724,7r	9 333,4r	270,4r	156,0r		1 243,0r	328,7r	53 449,4p
	Total	112,1r	1 093,9r	6 159,0r	31 908,9r	119,3r	2 724,7r	9 333,4r	270,4r	156,0r		1 243,0r	328,7r	53 449,4p
2006-2007 ⁴	MRNF													
	CAAF											128 708,4p		128 708,4p
	Total											128 708,4r		128 708,4r
Moyenne	MRNF				188,5			117,0					2,9	308,4
	CAAF	399,2	784,1	7 902,8	40 719,6	156,9	3 522,6	15 720,2	160,5	446,3	17,2	26 210,5	394,3	96 434,2
	Total	399,2	784,1	7 902,8	40 908,1	156,9	3 522,6	15 837,2	160,5	446,3	17,2	26 210,5	397,2	96 742,7
	(%)	0,4	0,8	8,2	42,3	0,2	3,6	16,4	0,2	0,5	0,0	27,1	0,4	100,0

1. MRNF : Ministère des Ressources naturelles et de la Faune.

2. CAAF : Détenteurs d'un contrat d'approvisionnement et d'aménagement forestier.

3. Selon le Système d'émission des permis d'intervention (SEPI en date du 03 mai 2007).

4. État d'avancement des travaux sylvicoles (en date du 18 décembre 2006).

Note : Pour 2006-2007, nous n'avons pas les essences à cette date.

Forêts publiques, superficies couvertes (ha)

05.06.03

Années	Exécutants	Mélèzes	Épinette de Norvège	Épinette blanche	Épinette noire	Épinette rouge	Autres épinettes	Pin gris	Pin rouge	Pin blanc	Autres pins	Autres résineux	Feuillus	Total
2002-2003 ³	MRNF ¹				470,0r			264,0r					13,4r	747,4r
	CAAF ²	414,0r	257,6r	8 092,6r	43 597,0r	120,5r	3 792,8r	17 546,6r	157,6r	1 286,7r	9,0r	294,3r	687,0r	76 255,7r
	Total	414,0r	257,6r	8 092,6r	44 067,0r	120,5r	3 792,8r	17 810,6r	157,6r	1 286,7r	9,0r	294,3r	700,4r	77 003,1r
2003-2004 ³	MRNF													0,0r
	CAAF	341,4r	622,9r	10 186,7r	40 904,2r	150,6r	2 381,4r	10 363,2r	411,4r	1 427,5r	160,0r	257,3r	1 069,6r	68 276,2r
	Total	341,4r	622,9r	10 186,7r	40 904,2r	150,6r	2 381,4r	10 363,2r	411,4r	1 427,5r	160,0r	257,3r	1 069,6r	68 276,2r
2004-2005 ³	MRNF													
	CAAF	345,2r	1 366,8r	8 276,1r	35 024,2r	155,0r	1 957,0r	16 467,1r	245,7r	1 491,0r	18,0r	175,9r	725,2r	66 247,2r
	Total	345,2r	1 366,8r	8 276,1r	35 024,2r	155,0r	1 957,0r	16 467,1r	245,7r	1 491,0r	18,0r	175,9r	725,2r	66 247,2r
2005-2006 ³	MRNF													
	CAAF	99,0r	1 089,7r	7 090,1r	21 883,8r	71,9r	2 839,7r	5 776,3r	120,0r	347,8r		716,2r	315,9r	40 350,4r
	Total	99,0r	1 089,7r	7 090,1r	21 883,8r	71,9r	2 839,7r	5 776,3r	120,0r	347,8r		716,2r	315,9r	40 350,4r
2006-2007 ⁴	MRNF													
	CAAF											74 896,8p		74 896,8p
	Total											74 896,8r		74 896,8r
Moyenne	MRNF				94,0			52,8					2,7	149,5
	CAAF	239,9	667,4	6 729,1	28 281,8	99,6	2 194,2	10 030,6	186,9	910,6	37,4	15 268,1	559,5	65 205,3
	Total	239,9	667,4	6 729,1	28 375,8	99,6	2 194,2	10 083,4	186,9	910,6	37,4	15 268,1	562,2	65 354,7
	(%)	0,4	1,0	10,3	43,4	0,2	3,4	15,4	0,3	1,4	0,1	23,4	0,9	100,0

1. MRNF : Ministère des Ressources naturelles et de la Faune.

2. CAAF : Détenteurs d'un contrat d'approvisionnement et d'aménagement forestier.

3. Selon le Système d'émission des permis d'intervention (SEPI en date du 03 mai 2007).

4. État d'avancement des travaux sylvicoles (en date du 18 décembre 2006).

Note : Pour 2006-2007, nous n'avons pas les essences à cette date.

5 Aménagement forestier

5.6 Reboisement (suite)

Plants mis en terre (suite)

B) Évolution selon l'année et l'essence ¹ (suite)

Forêts privées ²

05.06.04

Années	nombre de plants (⁰⁰⁰)	superficies couvertes (ha)
1996-1997	38 366,1	16 594,0
1997-1998	34 834,0	15 174,4
1998-1999	33 209,5	14 510,7
1999-2000	32 704,6	14 938,1
2000-2001	27 779,6	12 703,4
2001-2002	26 980,7	12 263,9
2002-2003	26 310,5	11 959,3
2003-2004	23 485,8	10 675,4
2004-2005 ³	21 971,6	10 082,1
2005-2006 ³	20 119,3p	9 234,5p
2006-2007 ³	20 316,6p	9 298,0p
2007-2008 ³	18 676,4p	8 574,3p
Moyenne	27 062,9	12 167,3

1. À partir de l'année 1996-1997, les données selon l'essence ne sont plus disponibles pour les forêts privées.

2. Des travaux de tout genre sont aussi réalisés annuellement par les propriétaires de boisés à titre personnel ou d'entreprise et ce à l'extérieur de ces programmes de subventions. Ces travaux ne font pas partie des données ici présentées.

3. Les données comprennent tous les programmes qui ont été gérés par les agences de mises en valeur des forêts privées (Exemple : PMVFP, entente spécifique, programme de création emploi, volet 2, projets fauniques, etc.)

Source : Les données des forêts privées sont tirées du programme régulier (PMVFP) auquel le programme reforesté est ajouté pour les années financières 2002-2003 et 2003-2004

5 Aménagement forestier

5.6 Reboisement (suite)

Plants mis en terre (suite)

C) En 2004-2005, selon les régions administratives ¹ et les essences

Forêts publiques, nombre de plants ('000)

05.06.05

Régions administratives	Exécutants	Mélèzes	Épinette de Norvège	Épinette blanche	Épinette noire	Épinette rouge	Autres épinettes	Pin gris	Pin rouge	Pin blanc	Les pins	Thuya	Sab	Érable à sucre	Chêne rouge	Bouleau jaune	Peuplier	Total	
01	MRNF ²																		
	CAAF ³	1,0r	94,5r	2 323,4r	1 010,9r			0,6r				165,2r	4,4r						3 599,9r
	Total	1,0r	94,5r	2 323,4r	1 010,9r			0,6r				165,2r	4,4r						3 599,9r
02	MRNF																		
	CAAF	58,4r		1 722,2r	15 941,9r	135,0r		4 982,7r		11,5r						10,0r	215,3r		23 077,1r
	Total	58,4r		1 722,2r	15 941,9r	135,0r		4 982,7r		11,5r						10,0r	215,3r		23 077,1r
03	MRNF																		
	CAAF			213,8r	715,0r														928,8r
	Total			213,8r	715,0r														928,8r
04	MRNF																		
	CAAF			844,4r	5 975,5r			5 239,9r	19,6r	94,1r					2,0r	54,7r	32,1r		12 262,2r
	Total			844,4r	5 975,5r			5 239,9r	19,6r	94,1r					2,0r	54,7r	32,1r		12 262,2r
05	MRNF																		
	CAAF			12,0r															12,0r
	Total			12,0r															12,0r
07	MRNF																		
	CAAF			460,7r	383,8r			461,0r	46,0r	233,2r			46,0r			73,2r			1 704,0r
	Total			460,7r	383,8r			461,0r	46,0r	233,2r			46,0r			73,2r			1 704,0r
08	MRNF																		
	CAAF	5,0r		907,0r	6 509,9r		397,0r	5 484,1r	88,9r	403,1r	5,6r							13,9r	13 814,5r
	Total	5,0r		907,0r	6 509,9r		397,0r	5 484,1r	88,9r	403,1r	5,6r							13,9r	13 814,5r
09	MRNF																		
	CAAF			2,3r	7 293,8r		661,3r	1 472,6r											9 430,0r
	Total			2,3r	7 293,8r		661,3r	1 472,6r											9 430,0r
10	MRNF																		
	CAAF	7,0r		270,4r	9 680,9r		1 619,7r	7 174,3r											18 752,3r
	Total	7,0r		270,4r	9 680,9r		1 619,7r	7 174,3r											18 752,3r
11	MRNF																		
	CAAF		1 513,9r	2 918,6r	2 817,1r		243,7r					10,0r	89,5r	11,2r		41,9r			7 645,9r
	Total		1 513,9r	2 918,6r	2 817,1r		243,7r					10,0r	89,5r	11,2r		41,9r			7 645,9r
12	MRNF																		
	CAAF			85,5r		132,8r													218,3r
	Total			85,5r		132,8r													218,3r
14	MRNF																		
	CAAF	516,3r		77,8r	422,5r		310,5r	342,6r											1 669,7r
	Total	516,3r		77,8r	422,5r		310,5r	342,6r											1 669,7r
15	MRNF																		
	CAAF			454,3r	299,4r	18,2r		285,1r		12,5r									1 069,5r
	Total			454,3r	299,4r	18,2r		285,1r		12,5r									1 069,5r
TOTAL	MRNF																		
	CAAF	587,7r	1 608,4r	10 292,4r	51 050,9r	285,9r	3 232,2r	25 442,9r	154,5r	754,4r	5,6r	175,2r	139,9r	11,2r	2,0r	179,8r	261,4r		94 184,3r
	Total	587,7r	1 608,4r	10 292,4r	51 050,9r	285,9r	3 232,2r	25 442,9r	154,5r	754,4r	5,6r	175,2r	139,9r	11,2r	2,0r	179,8r	261,4r		94 184,3r
	(%)	0,6	1,7	10,9	54,2	0,3	3,4	27,0	0,2	0,8	0,0	0,2	0,1	0,0	0,0	0,2	0,3		100,0

1. Il n'y a pas de reboisement dans les régions de Montréal (06), de Laval (13) et de la Montérégie (16)

2. MRNF : Ministère des Ressources naturelles et de la Faune.

3. CAAF : Détenteurs d'un contrat d'approvisionnement et d'aménagement forestier.

Source : Système d'émission des permis d'intervention (SEPI) (nombre de plants acceptés au 03 janvier 2008)

5 Aménagement forestier

5.6 Reboisement (suite)

Plants mis en terre (suite)

C) En 2004-2005, selon les régions administratives ¹ et les essences

Forêts publiques, superficies couvertes (ha)

05.06.06

Régions administratives	Exécutants	Mélèzes	Épinette de Norvège	Épinette blanche	Épinette noire	Épinette rouge	Autres épinettes	Pin gris	Pin rouge	Pin blanc	Les pins	Thuya	Sab	Érable à sucre	Chêne rouge	Bouleau jaune	Peuplier	Total	
01	MRNF ²																		
	CAAF ³	2,0r	107,0r	1 405,5r	569,4r			0,5r				76,3r	2,4r						2 163,1r
	Total	2,0r	107,0r	1 405,5r	569,4r			0,5r				76,3r	2,4r						2 163,1r
02	MRNF																		
	CAAF	76,0r		1 127,2r	11 323,7r	74,0r		3 316,8r		11,9r						11,0r	363,4r		16 304,0r
	Total	76,0r		1 127,2r	11 323,7r	74,0r		3 316,8r		11,9r						11,0r	363,4r		16 304,0r
03	MRNF																		
	CAAF			117,3r	426,4r														543,7r
	Total			117,3r	426,4r														543,7r
04	MRNF																		
	CAAF			584,5r	3 851,2r			2 858,2r	10,2r	68,8r					0,8r	49,8r	28,0r		7 451,5r
	Total			584,5r	3 851,2r			2 858,2r	10,2r	68,8r				0,8r	49,8r	28,0r		7 451,5r	
05	MRNF																		
	CAAF			7,0r															7,0r
	Total			7,0r															7,0r
07	MRNF																		
	CAAF			384,1r	235,3r			264,7r	53,6r	393,1r			29,1r			221,0r			1 580,9r
	Total			384,1r	235,3r			264,7r	53,6r	393,1r			29,1r			221,0r			1 580,9r
08	MRNF																		
	CAAF	2,0r		530,5r	3 620,3r		223,4r	3 071,0r	181,9r	998,3r	18,0r							21,7r	8 667,1r
	Total	2,0r		530,5r	3 620,3r		223,4r	3 071,0r	181,9r	998,3r	18,0r							21,7r	8 667,1r
09	MRNF																		
	CAAF			3,0r	5 648,0r		458,1r	2 446,4r											8 555,5r
	Total			3,0r	5 648,0r		458,1r	2 446,4r											8 555,5r
10	MRNF																		
	CAAF	3,4r		136,1r	5 705,8r		840,6r	4 048,7r											10 734,6r
	Total	3,4r		136,1r	5 705,8r		840,6r	4 048,7r											10 734,6r
11	MRNF																		
	CAAF		1 259,8r	3 429,6r	3 076,0r		150,5r					5,9r	62,2r	5,5r		24,0r			8 013,5r
	Total		1 259,8r	3 429,6r	3 076,0r		150,5r					5,9r	62,2r	5,5r		24,0r			8 013,5r
12	MRNF																		
	CAAF			76,6r		63,0r													139,6r
	Total			76,6r		63,0r													139,6r
14	MRNF																		
	CAAF	261,8r		56,5r	396,6r		284,4r	280,3r											1 279,6r
	Total	261,8r		56,5r	396,6r		284,4r	280,3r											1 279,6r
15	MRNF																		
	CAAF			418,2r	171,5r	18,0r		180,5r		18,9r									807,1r
	Total			418,2r	171,5r	18,0r		180,5r		18,9r									807,1r
Total	MRNF																		
	CAAF	345,2r	1 366,8r	8 276,1r	35 024,2r	155,0r	1 957,0r	16 467,1r	245,7r	1 491,0r	18,0r	82,2r	93,7r	5,5r	0,8r	305,8r	413,1r		66 247,2r
	Total	345,2r	1 366,8r	8 276,1r	35 024,2r	155,0r	1 957,0r	16 467,1r	245,7r	1 491,0r	18,0r	82,2r	93,7r	5,5r	0,8r	305,8r	413,1r		66 247,2r
	(%)	0,5	2,1	12,5	52,9	0,2	3,0	24,9	0,4	2,3	0,0	0,1	0,1	0,0	0,0	0,5	0,6		100,0

1. Il n'y a pas de reboisement dans les régions de Montréal (06), de Laval (13) et de la Montérégie (16)

2. MRNF : Ministère des Ressources naturelles et de la Faune.

3. CAAF : Détenteurs d'un contrat d'approvisionnement et d'aménagement forestier.

Source : Système d'émission des permis d'intervention (SEPI) (nombre d'hectares acceptés au 03 janvier 2008)

5 Aménagement forestier

5.6 Reboisement (suite)

Plants mis en terre (suite)

C) En 2005-2006, selon les régions administratives ¹ et les essences

05.06.07

Forêts publiques, nombre de plants ('000)

Régions administratives	Exécutants	Mélèzes	Épinette de Norvège	Épinette blanche	Épinette noire	Épinette rouge	Autres épinettes	Pin gris	Pin rouge	Pin blanc	Thuya	Sab	Bouleau jaune	Les peupliers	Tilleul d'Amérique	Érable à sucre	Total
01	MRNFP ²																
	CAAF ³		406,8r	2 031,4r	971,1r			3,0r		5,0r	203,0r					7,4r	3 627,6r
	Total		406,8r	2 031,4r	971,1r			3,0r		5,0r	203,0r					7,4r	3 627,6r
02	MRNFP																
	CAAF			1 128,5r	5 863,5r			577,5r	206,0r					122,5r			7 898,0r
	Total			1 128,5r	5 863,5r			577,5r	206,0r					122,5r			7 898,0r
03	MRNFP																
	CAAF			22,5r	137,6r			62,8r									222,8r
	Total			22,5r	137,6r			62,8r									222,8r
04	MRNFP																
	CAAF			247,7r	3 237,5r			1 568,8r									5 054,1r
	Total			247,7r	3 237,5r			1 568,8r									5 054,1r
05	MRNFP																
	CAAF														12,0r		12,0r
	Total														12,0r		12,0r
07	MRNFP																
	CAAF			275,2r	282,7r			396,1r	41,0r	151,0r			44,8r	76,3r			1 267,1r
	Total			275,2r	282,7r			396,1r	41,0r	151,0r			44,8r	76,3r			1 267,1r
08	MRNFP																
	CAAF	34,8r		158,4r	4 398,7r		112,9r	1 663,8r						5,1r			6 373,7r
	Total	34,8r		158,4r	4 398,7r		112,9r	1 663,8r						5,1r			6 373,7r
09	MRNFP																
	CAAF			125,7r	7 431,4r		182,4r	978,4r				1 013,7r					9 731,6r
	Total			125,7r	7 431,4r		182,4r	978,4r				1 013,7r					9 731,6r
10	MRNFP																
	CAAF	72,3r		159,5r	8 469,5r		2 429,4r	4 063,1r	23,3r								15 217,0r
	Total	72,3r		159,5r	8 469,5r		2 429,4r	4 063,1r	23,3r								15 217,0r
11	MRNFP																
	CAAF		687,1r	1 675,5r	1 051,1r							26,4r	45,5r			15,0r	3 500,6r
	Total		687,1r	1 675,5r	1 051,1r							26,4r	45,5r			15,0r	3 500,6r
12	MRNFP																
	CAAF			54,1r		119,3r											173,5r
	Total			54,1r		119,3r											173,5r
14	MRNFP																
	CAAF				0,0r												0,0r
	Total				0,0r												0,0r
15	MRNFP																
	CAAF	5,0r		280,4r	66,0r			20,0r									371,4r
	Total	5,0r		280,4r	66,0r			20,0r									371,4r
TOTAL	MRNFP																
	CAAF	112,1r	1 093,9r	6 159,0r	31 908,9r	119,3r	2 724,7r	9 333,4r	270,4r	156,0r	203,0r	1 040,1r	90,4r	203,9r	12,0r	22,4r	53 449,4r
	Total	112,1r	1 093,9r	6 159,0r	31 908,9r	119,3r	2 724,7r	9 333,4r	270,4r	156,0r	203,0r	1 040,1r	90,4r	203,9r	12,0r	22,4r	53 449,4r
	(%)	0,2	2,0	11,5	59,7	0,2	5,1	17,5	0,5	0,3	0,4	1,9	0,2	0,4	0,0	0,0	100,0

1. Il n'y a pas de reboisement dans les régions de Montréal (06), de Laval (13) et de la Montérégie (16)

2. MRNFP : Ministère des Ressources naturelles et de la Faune.

3. CAAF : Détenteurs d'un contrat d'approvisionnement et d'aménagement forestier.

Source : Système d'émission des permis d'intervention (SEPI) (nombre de plants acceptés au 03 janvier 2008)

5 Aménagement forestier

5.6 Reboisement (suite)

Plants mis en terre (suite)

C) En 2005-2006, selon les régions administratives ¹ et les essences

05.06.08

Forêts publiques, superficies couvertes (ha)

Régions administratives	Exécutants	Mélèzes	Épinette de Norvège	Épinette blanche	Épinette noire	Épinette rouge	Autres épinettes	Pin gris	Pin rouge	Pin blanc	Thuya	Sab	Bouleau jaune	Les peupliers	Tilleul d'Amérique	Érable à sucre	Total
01	MRNFP ²																
	CAAF ³		235,3r	1 567,9r	549,7r			1,4r		3,0r	91,1r					4,0r	2 452,4r
	Total		235,3r	1 567,9r	549,7r			1,4r		3,0r	91,1r					4,0r	2 452,4r
02	MRNFP																
	CAAF			828,9r	4 526,5r			434,8r	60,0r					118,2r			5 968,4r
	Total			828,9r	4 526,5r			434,8r	60,0r					118,2r			5 968,4r
03	MRNFP																
	CAAF			15,1r	62,1r			32,4r									109,6r
	Total			15,1r	62,1r			32,4r									109,6r
04	MRNFP																
	CAAF			127,3r	1 701,9r			801,6r									2 630,8r
	Total			127,3r	1 701,9r			801,6r									2 630,8r
05	MRNFP																
	CAAF															5,3r	5,3r
	Total															5,3r	5,3r
07	MRNFP																
	CAAF			257,8r	338,6r			252,9r	48,0r	299,3r			79,5r	72,7r			1 348,8r
	Total			257,8r	338,6r			252,9r	48,0r	299,3r			79,5r	72,7r			1 348,8r
08	MRNFP																
	CAAF	26,0r		152,8r	2 494,6r		41,0r	1 023,3r							5,4r		3 743,1r
	Total	26,0r		152,8r	2 494,6r		41,0r	1 023,3r							5,4r		3 743,1r
09	MRNFP																
	CAAF			130,0r	5 783,0r		160,8r	788,0r				605,1r					7 466,9r
	Total			130,0r	5 783,0r		160,8r	788,0r				605,1r					7 466,9r
10	MRNFP																
	CAAF	70,0r		94,1r	4 780,1r		2 637,9r	2 433,0r	12,0r								10 027,1r
	Total	70,0r		94,1r	4 780,1r		2 637,9r	2 433,0r	12,0r								10 027,1r
11	MRNFP																
	CAAF		854,4r	2 883,2r	1 329,9r							20,0r	22,4r			8,4r	5 118,3r
	Total		854,4r	2 883,2r	1 329,9r							20,0r	22,4r			8,4r	5 118,3r
12	MRNFP																
	CAAF			41,1r		71,9r											113,0r
	Total			41,1r		71,9r											113,0r
14	MRNFP																
	CAAF				207,8r												207,8r
	Total				207,8r												207,8r
15	MRNFP																
	CAAF	3,0r		991,9r	109,6r			8,9r		45,5r							1 158,9r
	Total	3,0r		991,9r	109,6r			8,9r		45,5r							1 158,9r
Total	MRNFP																
	CAAF	99,0r	1 089,7r	7 090,1r	21 883,8r	71,9r	2 839,7r	5 776,3r	120,0r	347,8r	91,1r	625,1r	101,9r	196,3r	5,3r	12,4r	40 350,4r
	Total	99,0r	1 089,7r	7 090,1r	21 883,8r	71,9r	2 839,7r	5 776,3r	120,0r	347,8r	91,1r	625,1r	101,9r	196,3r	5,3r	12,4r	40 350,4r
	(%)	0,2	2,0	13,3	40,9	0,1	5,3	10,8	0,2	0,7	0,2	1,2	0,2	0,4	0,0	0,0	75,5

1. Il n'y a pas de reboisement dans les régions de Montréal (06), de Laval (13) et de la Montérégie (16)

2. MRNFP : Ministère des Ressources naturelles et de la Faune.

3. CAAF : Détenteurs d'un contrat d'approvisionnement et d'aménagement forestier.

Source : Système d'émission des permis d'intervention (SEPI) (nombre d'hectares acceptés au 03 janvier 2008)

5 Aménagement forestier

5.6 Reboisement (suite)

Plants mis en terre (suite)

C) En 2006-2007, selon les régions administratives ¹ et les essences

Forêts publiques, nombre de plants ('000)

05.06.09

Régions administratives	Exécutants	Mélèzes	Épinette de Norvège	Épinette blanche	Épinette noire	Épinette rouge	Autres épinettes	Pin gris	Pin rouge	Pin blanc	Thuya	Sab	Tous les résineux	Bouleau jaune	Tous les feuillus	Total
01	MRNF ²															
	CAAF ³												3 653,2p			3 653,2p
	Total												3 653,2p			3 653,2p
02	MRNF															
	CAAF												25 161,6p			25 161,6p
	Total												25 161,6p			25 161,6p
03	MRNF															
	CAAF												405,5p			405,5p
	Total												405,5p			405,5p
04	MRNF															
	CAAF												16 221,7p			16 221,7p
	Total												16 221,7p			16 221,7p
05	MRNF															
	CAAF												21,1p			21,1p
	Total												21,1p			21,1p
07	MRNF															
	CAAF												1 965,8p			1 965,8p
	Total												1 965,8p			1 965,8p
08	MRNF															
	CAAF												21 576,6p			21 576,6p
	Total												21 576,6p			21 576,6p
09	MRNF															
	CAAF												8 846,3p			8 846,3p
	Total												8 846,3p			8 846,3p
10	MRNF															
	CAAF												42 343,0p			42 343,0p
	Total												42 343,0p			42 343,0p
11	MRNF															
	CAAF												3 909,4p			3 909,4p
	Total												3 909,4p			3 909,4p
12	MRNF															
	CAAF												147,1p			147,1p
	Total												147,1p			147,1p
14	MRNF															
	CAAF												2 527,9p			2 527,9p
	Total												2 527,9p			2 527,9p
15	MRNF															
	CAAF												1 929,2p			1 929,2p
	Total												1 929,2p			1 929,2p
TOTAL	MRNF															
	CAAF												128 708,4p			128 708,4p
	Total												128 708,4p			128 708,4p
	(%)												100,0			100,0

1. Il n'y a pas de reboisement dans les régions de Montréal (06), de Laval (13) et de la Montérégie (16)

2. MRNF : Ministère des Ressources naturelles et de la Faune

3. CAAF : Détenteurs d'un contrat d'approvisionnement et d'aménagement forestier

Source : État d'avancement des travaux sylvicoles (nombre de plants acceptés au 31 janvier 2008)

Note : Pour 2006-2007, nous n'avons pas les essences à cette date

5 Aménagement forestier

5.6 Reboisement (suite)

Plants mis en terre (suite)

C) En 2006-2007, selon les régions administratives ¹ et les essences

05.06.10

Forêts publiques, superficies couvertes (ha)

Régions administratives	Exécutants	Mélèzes	Épinette de Norvège	Épinette blanche	Épinette noire	Épinette rouge	Autres épinettes	Pin gris	Pin rouge	Pin blanc	Thuya	Sab	Tous les résineux	Bouleau jaune	Tous les feuillus	Total
01	MRNF ²															
	CAAF ³												2 060,4p			2 060,4p
	Total												2 060,4p			2 060,4p
02	MRNF															
	CAAF												14 473,0p			14 473,0p
	Total												14 473,0p			14 473,0p
03	MRNF															
	CAAF												9 245,6p			9 245,6p
	Total												9 245,6p			9 245,6p
04	MRNF															
	CAAF												9 245,6p			9 245,6p
	Total												9 245,6p			9 245,6p
05	MRNF															
	CAAF												12,5p			
	Total												12,5p			
07	MRNF															
	CAAF												2 180,0p			2 180,0p
	Total												2 180,0p			2 180,0p
08	MRNF															
	CAAF												12 288,8p			12 288,8p
	Total												12 288,8p			12 288,8p
09	MRNF															
	CAAF												5 434,4p			5 434,4p
	Total												5 434,4p			5 434,4p
10	MRNF															
	CAAF												23 796,6p			23 796,6p
	Total												23 796,6p			23 796,6p
11	MRNF															
	CAAF												2 565,2p			2 565,2p
	Total												2 565,2p			2 565,2p
12	MRNF															
	CAAF												87,2p			87,2p
	Total												87,2p			87,2p
14	MRNF															
	CAAF												1 435,8p			1 435,8p
	Total												1 435,8p			1 435,8p
15	MRNF															
	CAAF												1 092,0p			1 092,0p
	Total												1 092,0p			1 092,0p
Total	MRNF															
	CAAF												83 917,1p			83 917,1p
	Total												83 917,1p			83 917,1p
	(%)												100,0			100,0

1. Il n'y a pas de reboisement dans les régions de Montréal (06), de Laval (13) et de la Montérégie (16)

2. MRNF : Ministère des Ressources naturelles et de la Faune

3. CAAF : Détenteurs d'un contrat d'approvisionnement et d'aménagement forestier

Source : État d'avancement des travaux sylvicoles (nombre d'hectares acceptés au 31 janvier 2008)

Note : Pour 2006-2007, nous n'avons pas les essences à cette date

5 Aménagement forestier

5.6 Reboisement (suite)

Plants mis en terre (suite)

D) Évolution selon l'année, objectif visé et le type de couvert

05.06.11

Forêts publiques, nombre de plants ('000)

Années		Plantation	Regarni	Enrichissement	Total
2002-2003	Résineux	77 747,9r	31 344,9r	490,7r	109 583,5r
	Feuillus	830,5r	67,8r	40,6r	938,8r
	Total	78 578,3r	31 412,7r	531,3r	110 522,3r
2003-2004	Résineux	62 286,7r	33 175,1r	580,2r	96 042,0r
	Feuillus	572,8r	2,7r	231,3r	806,8r
	Total	62 859,5r	33 177,8r	811,5r	96 848,8r
2004-2005	Résineux	63 086,9r	30 111,7r	531,3r	93 730,0r
	Feuillus	304,1r	27,1r	123,2r	454,3r
	Total	63 391,0r	30 138,8r	654,5r	94 184,3r
2005-2006	Résineux	25 471,0r	27 544,6r	117,0r	53 132,7r
	Feuillus	268,0r	3,9r	44,8r	316,7r
	Total	25 739,0r	27 548,5r	161,9r	53 449,4r
2006-2007	Résineux	108 141,8p	20 234,5p	332,1r	128 708,4p
	Feuillus				
	Total	108 141,8p	20 234,5p	332,1r	128 708,4p
Moyenne	Résineux	67 346,9r	28 482,2r	410,3r	96 239,3r
	Feuillus	395,1r	20,3r	88,0r	503,3r
	Total	67 741,9r	28 502,5r	498,3r	96 742,6r
	(%)	70,0%	29,5%	0,5%	100,0%

Sources : Système d'émission des permis d'intervention (SEPI) (nombre de plants acceptés au 03 janvier 2008)
État d'avancement des travaux sylvicoles pour 2006-2007 (nombre de plants acceptés au 31 janvier 2008)

5 Aménagement forestier

5.6 Reboisement (suite)

Plants mis en terre (suite)

D) Évolution selon l'année, objectif visé et le type de couvert

05.06.12

Forêts publiques, superficies couvertes (ha)

Années		Plantation	Regarni	Enrichissement	Total
2002-2003	Résineux	43 874,1r	30 612,7r	1 454,8r	75 941,6r
	Feuillus	713,6r	180,0r	167,9r	1 061,5r
	Total	44 587,7r	30 792,7r	1 622,7r	77 003,1r
2003-2004	Résineux	34 992,4r	30 691,4r	1 481,4r	67 165,2r
	Feuillus	586,3r	2,0r	528,9r	1 117,2r
	Total	35 578,7r	30 693,4r	2 010,3r	68 282,4r
2004-2005	Résineux	34 894,5r	29 232,0r	1 395,5r	65 522,0r
	Feuillus	442,0r	31,7r	251,5r	725,2r
	Total	35 336,5r	29 263,7r	1 647,0r	66 247,2r
2005-2006	Résineux	14 411,3r	25 368,5r	260,0r	40 039,8r
	Feuillus	228,6r	2,5r	79,5r	310,6r
	Total	14 639,9r	25 371,0r	339,5r	40 350,4r
2006-2007	Résineux	60 078,7p	13 489,5p	1 328,5r	74 896,7p
	Feuillus				0,0p
	Total	60 078,7p	13 489,5p	1 328,5r	74 896,7p
Moyenne	Résineux	37 650,2r	25 878,8r	1 184,0r	64 713,1r
	Feuillus	394,1r	43,2r	205,6r	642,9r
	Total	38 044,3r	25 922,1r	1 389,6r	65 356,0r
	(%)	58,2%	39,7%	2,1%	100,0%

Sources : Système d'émission des permis d'intervention (SEPI) (nombre d'hectares acceptés au 03 janvier 2008)
État d'avancement des travaux sylvicoles pour 2005-2006 (nombre d'hectares acceptés au 31 janvier 2008)

5 Aménagement forestier

5.6 Reboisement (suite)

Plants mis en terre (suite)

D) En 2004-2005, selon les régions administratives ¹, l'objectif visé et le type de couvert

Forêts publiques, nombre de plants ('000)

05.06.13

Régions administratives		01	02	03	04	05	07	08	09	10	11	12	14	15	Total
Plantation	Résineux	3 106,1r	17 544,8r	914,8r	9 812,9r	12,0r	1 240,7r	11 473,7r	4 955,1r	9 916,8r	2 342,9r	141,3r	951,9r	673,9r	63 086,9r
	Feuillus		215,3r		88,7r										304,1r
	Total	3 106,1r	17 760,1r	914,8r	9 901,6r	12,0r	1 240,7r	11 473,7r	4 955,1r	9 916,8r	2 342,9r	141,3r	951,9r	673,9r	63 391,0r
Regarni	Résineux	493,8r	5 296,8r	13,9r	2 360,6r		296,8r	1 898,9r	4 474,9r	8 835,5r	5 249,9r	77,0r	717,8r	395,6r	30 111,7r
	Feuillus							13,9r			13,1r				27,1r
	Total	493,8r	5 296,8r	13,9r	2 360,6r		296,8r	1 912,9r	4 474,9r	8 835,5r	5 263,1r	77,0r	717,8r	395,6r	30 138,8r
Enrichissement	Résineux		10,1r				93,3r	427,9r							531,3r
	Feuillus		10,0r				73,2r				40,0r				123,2r
	Total		20,2r				166,5r	427,9r			40,0r				654,5r
Total	Résineux	3 599,9r	22 851,7r	928,8r	12 173,5r	12,0r	1 630,8r	13 800,5r	9 430,0r	18 752,3r	7 592,8r	218,3r	1 669,7r	1 069,5r	93 730,0r
	Feuillus		225,4r		88,7r		73,2r	13,9r			53,1r		0,0r		454,3r
	Total	3 599,9r	23 077,1r	928,8r	12 262,2r	12,0r	1 704,0r	13 814,5r	9 430,0r	18 752,3r	7 645,9r	218,3r	1 669,7r	1 069,5r	94 184,3r

1. Il n'y a pas de reboisement dans les régions de Montréal (06) et de Laval (13).

Source : Système d'émission des permis d'intervention (SEPI) (nombre de plants acceptés au 03 janvier 2008)

5 Aménagement forestier

5.6 Reboisement (suite)

Plants mis en terre (suite)

D) En 2004-2005, selon les régions administratives ¹, l'objectif visé et le type de couvert

Forêts publiques, superficies couvertes (ha)

05.06.14

Régions administratives		01	02	03	04	05	07	08	09	10	11	12	14	15	Total
Plantation	Résineux	1 582,5r	10 340,2r	519,0r	5 155,0r	7,0r	809,5r	6 000,4r	2 997,0r	5 102,9r	1 373,4r	61,4r	518,0r	428,2r	34 894,5r
	Feuillus		363,4r		78,6r										442,0r
	Total	1 582,5r	10 703,6r	519,0r	5 233,6r	7,0r	809,5r	6 000,4r	2 997,0r	5 102,9r	1 373,4r	61,4r	518,0r	428,2r	35 336,5r
Regarni	Résineux	580,6r	5 578,2r	24,7r	2 217,9r		295,6r	1 515,5r	5 558,5r	5 631,7r	6 610,6r	78,2r	761,6r	378,9r	29 232,0r
	Feuillus							21,7r			10,0r				31,7r
	Total	580,6r	5 578,2r	24,7r	2 217,9r		295,6r	1 537,2r	5 558,5r	5 631,7r	6 620,6r	78,2r	761,6r	378,9r	29 263,7r
Enrichissement	Résineux		11,2r				254,8r	1 129,5r							1 395,5r
	Feuillus		11,0r				221,0r				19,5r				251,5r
	Total		22,2r				475,8r	1 129,5r			19,5r				1 647,0r
Total	Résineux	2 163,1r	15 929,6r	543,7r	7 372,9r	7,0r	1 359,9r	8 645,4r	8 555,5r	10 734,6r	7 984,0r	139,6r	1 279,6r	807,1r	65 522,0r
	Feuillus		374,4r		78,6r		221,0r	21,7r			29,5r		0,0r		725,2r
	Total	2 163,1r	16 304,0r	543,7r	7 451,5r	7,0r	1 580,9r	8 667,1r	8 555,5r	10 734,6r	8 013,5r	139,6r	1 279,6r	807,1r	66 247,2r

1. Il n'y a pas de reboisement dans les régions de Montréal (06) et de Laval (13).

Source : Système d'émission des permis d'intervention (SEPI) (nombre d'hectares acceptés au 03 janvier 2008)

5 Aménagement forestier

5.6 Reboisement (suite)

Plants mis en terre (suite)

D) En 2005-2006, selon les régions administratives ¹, l'objectif visé et le type de couvert

Forêts publiques, nombre de plants ('000)

05.06.15

Régions administratives	01	02	03	04	05	07	08	09	10	11	12	14	15	Total
Plantation														
Résineux	3 033,6r	4 621,0r	221,1r	4 556,9r	12,0r	564,3r	1 941,8r	2 028,8r	6 489,5r	1 526,0r	104,7r	0,0r	371,4r	25 471,0r
Feuillus	7,4r	122,5r				76,3r	5,1r			56,7r				268,0r
Total	3 041,0r	4 743,5r	221,1r	4 556,9r	12,0r	640,6r	1 946,9r	2 028,8r	6 489,5r	1 582,7r	104,7r	0,0r	371,4r	25 739,0r
Regarni														
Résineux	586,6r	3 154,5r	1,8r	497,1r		464,7r	4 426,8r	7 702,8r	8 727,5r	1 914,0r	68,8r	0,0r	0,0r	27 544,6r
Feuillus										3,9r				3,9r
Total	586,6r	3 154,5r	1,8r	497,1r		464,7r	4 426,8r	7 702,8r	8 727,5r	1 917,9r	68,8r	0,0r	0,0r	27 548,5r
Enrichissement														
Résineux						117,0r								117,0r
Feuillus						44,8r								44,8r
Total						161,9r								161,9r
Total														
Résineux	3 620,2r	7 775,6r	222,8r	5 054,0r	12,0r	1 146,0r	6 368,6r	9 731,6r	15 217,0r	3 440,1r	173,5r	0,0r	371,4r	53 132,7r
Feuillus		122,5r		0,0r		121,2r	5,1r			60,5r				309,3r
Total	3 620,2r	7 898,0r	222,8r	5 054,0r	12,0r	1 267,1r	6 373,7r	9 731,6r	15 217,0r	3 500,6r	173,5r	0,0r	371,4r	53 441,9r

1. Il n'y a pas de reboisement dans les régions de Montréal (06) et de Laval (13).

Source : Système d'émission des permis d'intervention (SEPI) (nombre de plants acceptés au 03 mai 2007)

5 Aménagement forestier

5.6 Reboisement (suite)

Plants mis en terre (suite)

D) En 2005-2006, selon les régions administratives ¹, l'objectif visé et le type de couvert

Forêts publiques, superficies couvertes (ha)

05.06.16

Régions administratives	01	02	03	04	05	07	08	09	10	11	12	14	15	Total
Plantation														
Résineux	1 568,0r	2 584,8r	104,5r	2 300,4r	5,3r	410,4r	970,9r	1 188,7r	3 558,4r	863,6r	59,6r	60,5r	736,2r	14 411,3r
Feuillus	4,0r	118,2r				72,7r	5,4r			28,3r				228,6r
Total	1 572,0r	2 703,0r	104,5r	2 300,4r	5,3r	483,1r	976,3r	1 188,7r	3 558,4r	891,9r	59,6r	60,5r	736,2r	14 639,9r
Regarni														
Résineux	880,4r	3 265,4r	5,1r	330,4r		526,2r	2 766,8r	6 278,2r	6 468,7r	4 223,9r	53,4r	147,3r	422,7r	25 368,5r
Feuillus										2,5r				2,5r
Total	880,4r	3 265,4r	5,1r	330,4r		526,2r	2 766,8r	6 278,2r	6 468,7r	4 226,4r	53,4r	147,3r	422,7r	25 371,0r
Enrichissement														
Résineux						260,0r								260,0r
Feuillus						79,5r								79,5r
Total						339,5r								339,5r
Total														
Résineux	2 448,4r	5 850,2r	109,6r	2 630,8r	5,3r	1 196,6r	3 737,7r	7 466,9r	10 027,1r	5 087,5r	113,0r	207,8r	1 158,9r	40 039,8r
Feuillus		118,2r		0,0r		152,2r	5,4r			30,8r				306,6r
Total	2 448,4r	5 968,4r	109,6r	2 630,8r	5,3r	1 348,8r	3 743,1r	7 466,9r	10 027,1r	5 118,3r	113,0r	207,8r	1 158,9r	40 346,4r

1. Il n'y a pas de reboisement dans les régions de Montréal (06) et de Laval (13).

Source : Système d'émission des permis d'intervention (SEPI) (nombre d'hectares acceptés au 03 janvier 2008)

5 Aménagement forestier

5.6 Reboisement (suite)

Plants mis en terre (suite)

D) En 2006-2007, selon les régions administratives ¹, l'objectif visé et le type de couvert

Forêts publiques, nombre de plants ('000)

05.06.17

Régions administratives	01	02	03	04	05	07	08	09	10	11	12	14	15	Total
Plantation														
Résineux	3 376,4p	20 712,1p	405,5p	14 119,7p	13,7p	569,6p	19 754,5p	4 167,9p	39 888,8p	1 043,6p	98,2p	2 245,5p	1 746,1p	108 141,8p
Feuillus														
Total	3 376,4p	20 712,1p	405,5p	14 119,7p	13,7p	569,6p	19 754,5p	4 167,9p	39 888,8p	1 043,6p	98,2p	2 245,5p	1 746,1p	108 141,8p
Regarni														
Résineux	276,8p	4 449,5p		2 102,0p	7,4p	1 116,4p	1 792,3p	4 678,3p	2 454,2p	2 843,3p	48,9p	282,4p	183,1p	20 234,5p
Feuillus														
Total	276,8p	4 449,5p		2 102,0p	7,4p	1 116,4p	1 792,3p	4 678,3p	2 454,2p	2 843,3p	48,9p	282,4p	183,1p	20 234,5p
Enrichissement														
Résineux						279,8p	29,8p			22,5p				332,1p
Feuillus														
Total						279,8p	29,8p			22,5p				332,1p
Total														
Résineux	3 653,2p	25 161,6p	405,5p	16 221,7p		1 965,8p	21 576,6p	8 846,3p	42 343,0p	3 909,4p	147,1p	2 527,9p	1 929,2p	128 687,2p
Feuillus														
Total	3 653,2p	25 161,6p	405,5p	16 221,7p		1 965,8p	21 576,6p	8 846,3p	42 343,0p	3 909,4p	147,1p	2 527,9p	1 929,2p	128 687,2p

1. Il n'y a pas de reboisement dans les régions de Montréal (06) et de Laval (13).

Source : État d'avancement des travaux sylvicoles pour 2006-2007 (nombre de plants acceptés au 31 janvier 2008).

5 Aménagement forestier

5.6 Reboisement (suite)

Plants mis en terre (suite)

D) En 2006-2007, selon les régions administratives ¹, l'objectif visé et le type de couvert

Forêts publiques, superficies couvertes (ha)

05.06.18

Régions administratives	01	02	03	04	05	07	08	09	10	11	12	14	15	Total
Plantation														
Résineux	1 875,8p	11 506,7p	225,3p	7 844,3p	7,6p	316,4p	10 974,7p	2 315,5p	22 160,5p	579,8p	54,6p	1 247,5p	970,0p	60 078,7p
Feuillus														
Total	1 875,8p	11 506,7p	225,3p	7 844,3p	7,6p	316,4p	10 974,7p	2 315,5p	22 160,5p	579,8p	54,6p	1 247,5p	970,0p	60 078,7p
Regarni														
Résineux	184,5p	2 966,3p		1 401,3p	4,9p	744,2p	1 194,9p	3 118,9p	1 636,1p	1 895,5p	32,6p	188,3p	122,0p	13 489,5p
Feuillus														
Total	184,5p	2 966,3p		1 401,3p	4,9p	744,2p	1 194,9p	3 118,9p	1 636,1p	1 895,5p	32,6p	188,3p	122,0p	13 489,5p
Enrichissement														
Résineux						1 119,4p	119,2p			89,9p				1 328,5p
Feuillus														
Total						1 119,4p	119,2p			89,9p				1 328,5p
Total														
Résineux	2 060,3p	14 473,0p	225,3p	9 245,6p		2 180,0p	12 288,8p	5 434,4p	23 796,6p	2 565,2p	87,2p	1 435,8p	1 092,0p	74 884,2p
Feuillus														
Total	2 060,3p	14 473,0p	225,3p	9 245,6p		2 180,0p	12 288,8p	5 434,4p	23 796,6p	2 565,2p	87,2p	1 435,8p	1 092,0p	74 884,2p

1. Il n'y a pas de reboisement dans les régions de Montréal (06) et de Laval (13).

Source : État d'avancement des travaux sylvicoles pour 2006-2007 (nombre d'hectares acceptés au 31 janvier 2008).

5 Aménagement forestier

5.6 Reboisement (suite)

Plants mis en terre (suite)

D) En 2004-2005^{1,2}, selon les régions administratives, l'objectif visé et le type de couvert

Forêts privées, nombre de plants ('000)³

05.06.19

Régions administratives	01	02	03	04	05	07	08	09	11	12	14	15	16	17	Total
Plantation															
Résineux	4 281,3	2 488,1	682,1	490,9	1 323,9	643,4	3 177,5	303,9	1 040,7	2 391,3	158,8	185,3	354,3	1 074,6	18 595,9
Feuillus	102,2	14,1	11,1		32,0	65,2			6,8	4,0	19,4	1,9	72,9		329,5
Total	4 383,5	2 502,2	693,3	490,9	1 355,9	708,6	3 177,5	303,9	1 047,4	2 395,3	178,1	187,2	427,2	1 074,6	18 925,4
Regarni															
Résineux	481,2	490,0	94,2		207,8	95,9	303,4		85,4	417,2	29,1	81,3	110,6	95,8	2 491,7
Feuillus			2,3			4,4				0,4	0,3	2,5	1,8	79,4	91,1
Total	481,2	490,0	96,5		207,8	100,2	303,4		85,4	417,6	29,4	83,8	112,4	175,2	2 582,8
Enrichissement															
Résineux		1,0	2,4	20,3	24,1	125,0		172,1			3,3		81,7	6,3	436,3
Feuillus						27,2									27,2
Total		1,0	2,4	20,3	24,1	152,2		172,1			3,3		81,7	6,3	463,4
Total															
Résineux	4 762,5	2 979,1	778,7	511,2	1 555,8	864,3	3 480,8	475,9	1 126,1	2 808,4	191,1	266,6	546,6	1 176,8	21 523,8
Feuillus	102,2	14,1	13,5		32,0	96,7			6,8	4,4	19,7	4,4	74,8	79,4	447,8
Total	4 864,6	2 993,2	792,1	511,2	1 587,8	960,9	3 480,8	475,9	1 132,8	2 812,8	210,8	271,1	621,3	1 256,1	21 971,6

1. Il n'y a pas de reboisement dans les régions de Montréal (06), du Nord-du-Québec (10) et de Laval (13).

2. Des travaux de tout genre sont aussi réalisés annuellement par les propriétaires de boisés à titre personnel ou d'entreprise et ce à l'extérieur de ces programmes de subventions. Ces travaux ne font pas partie des données ici présentées.

3. Les données comprennent tous les programmes qui ont été gérés par les agences de mises en valeur des forêts privées (Exemple : PMVFP, entente spécifique, programme de création emploi, volet 2, projets fauniques, etc.)

Source : Les données des forêts privées sont tirées du programme régulier (PMVFP) auquel le programme rexforêt est ajouté pour les années financières 2002-2003 et 2003-2004

D) En 2004-2005^{1,2}, selon les régions administratives, l'objectif visé et le type de couvert (suite)

Forêts privées, superficies couvertes (ha)³

05.06.20

Régions administratives	01	02	03	04	05	07	08	09	11	12	14	15	16	17	Total
Plantation															
Résineux	1 946,1	1 131,0	310,1	223,1	601,8	292,5	1 444,3	138,1	473,0	1 086,9	72,2	84,2	161,0	488,5	8 452,7
Feuillus	68,1	9,4	7,4		21,3	43,4			4,5	2,7	12,9	1,3	48,6		219,7
Total	2 014,2	1 140,4	317,5	223,1	623,1	335,9	1 444,3	138,1	477,5	1 089,6	85,1	85,5	209,6	488,5	8 672,4
Regarni															
Résineux	218,7	222,7	42,8		94,5	43,6	137,9		38,8	189,6	13,2	37,0	50,3	43,6	1 132,6
Feuillus			1,5			2,9				0,3	0,2	1,7	1,2	52,9	60,7
Total	218,7	222,7	44,4		94,5	46,5	137,9		38,8	189,9	13,4	38,6	51,5	96,5	1 193,3
Enrichissement															
Résineux		0,5	1,1	9,2	11,0	56,8		78,2			1,5		37,2	2,9	198,3
Feuillus						18,1									18,1
Total		0,5	1,1	9,2	11,0	74,9		78,2			1,5		37,2	2,9	216,4
Total															
Résineux	2 164,8	1 354,2	353,9	232,4	707,2	392,8	1 582,2	216,3	511,9	1 276,6	86,9	121,2	248,4	534,9	9 783,6
Feuillus	68,1	9,4	9,0		21,3	64,5			4,5	2,9	13,1	3,0	49,8	52,9	298,5
Total	2 232,9	1 363,5	362,9	232,4	728,5	457,3	1 582,2	216,3	516,4	1 279,5	100,0	124,1	298,3	587,8	10 082,1

1. Il n'y a pas de reboisement dans les régions de Montréal (06), du Nord-du-Québec (10) et de Laval (13).

2. Des travaux de tout genre sont aussi réalisés annuellement par les propriétaires de boisés à titre personnel ou d'entreprise et ce à l'extérieur de ces programmes de subventions. Ces travaux ne font pas partie des données ici présentées.

3. Les données comprennent tous les programmes qui ont été gérés par les agences de mises en valeur des forêts privées (Exemple : PMVFP, entente spécifique, programme de création emploi, volet 2, projets fauniques, etc.)

Source : Les données des forêts privées sont tirées du programme régulier (PMVFP) auquel le programme rexforêt est ajouté pour les années financières 2002-2003 et 2003-2004

5 Aménagement forestier

5.6 Reboisement (suite)

Plants mis en terre (suite)

D) En 2005-2006^{1,2}, selon les régions administratives, l'objectif visé et le type de couvert

Forêts privées, nombre de plants ('000)³

05.06.21

Régions administratives	01	02	03	04	05	07	08	09	11	12	14	15	16	17	Total
Plantation															
Résineux	4 389,3p	2 213,0p	483,6p	444,8p	898,9p	617,6p	3 055,4p	348,9p	1 380,3p	2 176,5p	73,3p	156,7p	311,2p	553,1p	17 102,3p
Feuillus	96,3p	2,3p	10,4p		30,1p	35,2p	2,5p	8,5p	35,8p	1,0p	23,1p	0,4p	44,2p		289,7p
Total	4 485,6p	2 215,3p	494,0p	444,8p	929,0p	652,7p	3 057,9p	357,4p	1 416,1p	2 177,5p	96,4p	157,1p	355,4p	553,1p	17 392,1p
Regarni															
Résineux	539,6p	406,6p	44,5p		208,2p	105,4p	206,7p		123,0p	312,1p	31,3p	79,0p	133,7p	111,2p	2 301,3p
Feuillus					2,1p	0,5p			1,3p		0,5p	2,7p	10,1p	77,2p	94,3p
Total	539,6p	406,6p	44,5p		210,3p	105,9p	206,7p		124,2p	312,1p	31,8p	81,7p	143,9p	188,4p	2 395,6p
Enrichissement															
Résineux		0,4p	2,3p	49,8p	30,1p	108,6p		40,5p			3,2p	11,9p	42,9p	4,6p	294,3p
Feuillus				0,1p	20,7p	16,6p									37,4p
Total		0,4p	2,3p	49,9p	50,9p	125,2p		40,5p			3,2p	11,9p	42,9p	4,6p	331,6p
Total															
Résineux	4 928,9p	2 620,0p	530,4p	494,6p	1 137,2p	831,6p	3 262,2p	389,4p	1 503,3p	2 488,6p	107,8p	247,6p	487,8p	668,8p	19 697,9p
Feuillus	96,3p	2,3p	10,4p	0,1p	52,9p	52,2p	2,5p	8,5p	37,1p	1,0p	23,6p	3,1p	54,3p	77,2p	421,4p
Total	5 025,2p	2 622,3p	540,8p	494,7p	1 190,1p	883,8p	3 264,6p	398,0p	1 540,3p	2 489,6p	131,4p	250,7p	542,1p	746,0p	20 119,3p

1. Il n'y a pas de reboisement dans les régions de Montréal (06), du Nord-du-Québec (10) et de Laval (13).

2. Des travaux de tout genre sont aussi réalisés annuellement par les propriétaires de boisés à titre personnel ou d'entreprise et ce à l'extérieur de ces programmes de subventions. Ces travaux ne font pas partie des données ici présentées.

3. Les données comprennent tous les programmes qui ont été gérés par les agences de mises en valeur des forêts privées (Exemple : PMVFP, entente spécifique, programme de création emploi, volet 2, projets fauniques, etc.)

Source : Les données des forêts privées sont tirées du programme régulier (PMVFP) auquel le programme rexforêt est ajouté pour les années financières 2002-2003 et 2003-2004

D) En 2005-2006^{1,2}, selon les régions administratives, l'objectif visé et le type de couvert (suite)

Forêts privées, superficies couvertes (ha)³

05.06.22

Régions administratives	01	02	03	04	05	07	08	09	11	12	14	15	16	17	Total
Plantation															
Résineux	1 995,1p	1 005,9p	219,8p	202,2p	408,6p	280,7p	1 388,8p	158,6p	627,4p	989,3p	33,3p	71,2p	141,4p	251,4p	7 773,8p
Feuillus	64,2p	1,5p	6,9p		20,1p	23,4p	1,6p	5,7p	23,9p	0,7p	15,4p	0,3p	29,5p		193,2p
Total	2 059,3p	1 007,4p	226,7p	202,2p	428,7p	304,2p	1 390,5p	164,3p	651,3p	990,0p	48,7p	71,5p	170,9p	251,4p	7 967,0p
Regarni															
Résineux	245,3p	184,8p	20,2p		94,6p	47,9p	94,0p		55,9p	141,9p	14,2p	35,9p	60,8p	50,5p	1 046,1p
Feuillus					1,4p	0,3p			0,8p		0,3p	1,8p	6,7p	51,5p	62,9p
Total	245,3p	184,8p	20,2p		96,0p	48,2p	94,0p		56,7p	141,9p	14,5p	37,7p	67,5p	102,0p	1 108,9p
Enrichissement															
Résineux		0,2p	1,0p	22,6p	13,7p	49,4p		18,4p			1,5p	5,4p	19,5p	2,1p	133,8p
Feuillus				0,1p	13,8p	11,0p									24,9p
Total		0,2p	1,0p	22,7p	27,5p	60,4p		18,4p			1,5p	5,4p	19,5p	2,1p	158,7p
Total															
Résineux	2 240,4p	1 190,9p	241,1p	224,8p	516,9p	378,0p	1 482,8p	177,0p	683,3p	1 131,2p	49,0p	112,5p	221,7p	304,0p	8 953,6p
Feuillus	64,2p	1,5p	6,9p	0,1p	35,3p	34,8p	1,6p	5,7p	24,7p	0,7p	15,7p	2,1p	36,2p	51,5p	280,9p
Total	2 304,6p	1 192,4p	248,0p	224,9p	552,2p	412,8p	1 484,4p	182,7p	708,0p	1 131,8p	64,7p	114,6p	257,9p	355,5p	9 234,5p

1. Il n'y a pas de reboisement dans les régions de Montréal (06), du Nord-du-Québec (10) et de Laval (13).

2. Des travaux de tout genre sont aussi réalisés annuellement par les propriétaires de boisés à titre personnel ou d'entreprise et ce à l'extérieur de ces programmes de subventions. Ces travaux ne font pas partie des données ici présentées.

3. Les données comprennent tous les programmes qui ont été gérés par les agences de mises en valeur des forêts privées (Exemple : PMVFP, entente spécifique, programme de création emploi, volet 2, projets fauniques, etc.)

Source : Les données des forêts privées sont tirées du programme régulier (PMVFP) auquel le programme rexforêt est ajouté pour les années financières 2002-2003 et 2003-2004

5 Aménagement forestier

5.6 Reboisement (suite)

Plants mis en terre (suite)

D) En 2006-2007^{1,2}, selon les régions administratives, l'objectif visé et le type de couvert

Forêts privées, nombre de plants ('000)³

05.06.23

Régions administratives	01	02	03	04	05	07	08	09	11	12	14	15	16	17	Total
Plantation															
Résineux	4 037,0p	2 278,2p	560,1p	444,3p	975,0p	703,6p	3 142,4p	129,5p	1 271,9p	2 371,1p	103,7p	187,4p	147,2p	803,4p	17 154,8p
Feuillus	95,1p	3,3p	8,9p	0,3p	5,4p	58,4p		5,0p	23,3p	4,1p	21,2p	2,7p	17,9p		245,6p
Total	4 132,1p	2 281,6p	569,0p	444,6p	980,4p	762,0p	3 142,4p	134,5p	1 295,2p	2 375,2p	124,9p	190,1p	165,1p	803,4p	17 400,4p
Regarni															
Résineux	630,3p	450,4p	60,9p		194,2p	104,7p	337,0p	0,9p	122,4p	282,9p	24,4p	43,5p	56,8p	101,5p	2 409,8p
Feuillus		2,5p	1,0p		0,6p	4,3p					0,8p		3,5p	84,3p	96,9p
Total	630,3p	452,9p	61,9p		194,8p	108,9p	337,0p	0,9p	122,4p	282,9p	25,2p	43,5p	60,3p	185,8p	2 506,7p
Enrichissement															
Résineux		14,1p	1,4p	82,4p	7,8p	70,5p		103,4p			20,0p	10,1p	12,3p	35,5p	357,4p
Feuillus			2,3p		(0,7)	47,0p					3,5p				52,1p
Total		14,1p	3,7p	82,4p	7,1p	117,5p		103,4p			23,5p	10,1p	12,3p	35,5p	409,5p
Total															
Résineux	4 667,3p	2 742,7p	622,4p	526,8p	1 177,0p	878,8p	3 479,3p	233,8p	1 394,2p	2 654,0p	148,1p	241,0p	216,4p	940,4p	19 922,0p
Feuillus	95,1p	5,8p	12,2p	0,3p	5,3p	109,6p		5,0p	23,3p	4,1p	25,5p	2,7p	21,4p	84,3p	394,6p
Total	4 762,4p	2 748,6p	634,5p	527,1p	1 182,3p	988,4p	3 479,3p	238,8p	1 417,6p	2 658,1p	173,6p	243,6p	237,8p	1 024,7p	20 316,6p

1. Il n'y a pas de reboisement dans les régions de Montréal (06), du Nord-du-Québec (10) et de Laval (13).

2. Des travaux de tout genre sont aussi réalisés annuellement par les propriétaires de boisés à titre personnel ou d'entreprise et ce à l'extérieur de ces programmes de subventions. Ces travaux ne font pas partie des données ici présentées.

3. Les données comprennent tous les programmes qui ont été gérés par les agences de mises en valeur des forêts privées (Exemple : PMVFP, entente spécifique, programme de création emploi, volet 2, projets fauniques, etc.)

Source : Les données des forêts privées sont tirées du programme régulier (PMVFP) auquel le programme rexforêt est ajouté pour les années financières 2002-2003 et 2003-2004

D) En 2006-2007^{1,2}, selon les régions administratives, l'objectif visé et le type de couvert (suite)

Forêts privées, superficies couvertes (ha)³

05.06.24

Régions administratives	01	02	03	04	05	07	08	09	11	12	14	15	16	17	Total
Plantation															
Résineux	1 835,0p	1 035,6p	254,6p	202,0p	443,2p	319,8p	1 428,4p	58,9p	578,1p	1 077,8p	47,1p	85,2p	66,9p	365,2p	7 797,7p
Feuillus	63,4p	2,2p	5,9p	0,2p	3,6p	38,9p		3,3p	15,6p	2,7p	14,1p	1,8p	11,9p		163,7p
Total	1 898,4p	1 037,8p	260,5p	202,2p	446,8p	358,7p	1 428,4p	62,2p	593,7p	1 080,5p	61,3p	87,0p	78,9p	365,2p	7 961,4p
Regarni															
Résineux	286,5p	204,7p	27,7p		88,3p	47,6p	153,2p	0,4p	55,6p	128,6p	11,1p	19,8p	25,8p	46,2p	1 095,4p
Feuillus		1,1p	0,4p		0,3p	2,0p					0,4p		1,6p	38,3p	44,1p
Total	286,5p	205,9p	28,1p		88,6p	49,5p	153,2p	0,4p	55,6p	128,6p	11,5p	19,8p	27,4p	84,5p	1 139,4p
Enrichissement															
Résineux		6,4p	0,6p	37,5p	3,6p	32,1p		47,0p			9,1p	4,6p	5,6p	16,1p	162,5p
Feuillus			1,6p		(0,5)	31,3p					2,4p				34,7p
Total		6,4p	2,2p	37,5p	3,1p	63,4p		47,0p			11,4p	4,6p	5,6p	16,1p	197,2p
Total															
Résineux	2 121,5p	1 246,7p	282,9p	239,4p	535,0p	399,5p	1 581,5p	106,3p	633,7p	1 206,4p	67,3p	109,5p	98,3p	427,5p	9 055,5p
Feuillus	63,4p	3,4p	7,9p	0,2p	3,4p	72,2p		3,3p	15,6p	2,7p	16,9p	1,8p	13,5p	38,3p	242,6p
Total	2 184,9p	1 250,1p	290,8p	239,7p	538,4p	471,6p	1 581,5p	109,6p	649,3p	1 209,1p	84,2p	111,3p	111,9p	465,8p	9 298,0p

1. Il n'y a pas de reboisement dans les régions de Montréal (06), du Nord-du-Québec (10) et de Laval (13).

2. Des travaux de tout genre sont aussi réalisés annuellement par les propriétaires de boisés à titre personnel ou d'entreprise et ce à l'extérieur de ces programmes de subventions. Ces travaux ne font pas partie des données ici présentées.

3. Les données comprennent tous les programmes qui ont été gérés par les agences de mises en valeur des forêts privées (Exemple : PMVFP, entente spécifique, programme de création emploi, volet 2, projets fauniques, etc.)

Source : Les données des forêts privées sont tirées du programme régulier (PMVFP) auquel le programme rexforêt est ajouté pour les années financières 2002-2003 et 2003-2004

5 Aménagement forestier

5.6 Reboisement (suite)

Plants mis en terre (suite)

D) En 2007-2008^{1,2}, selon les régions administratives, l'objectif visé et le type de couvert

Forêts privées, nombre de plants ('000)³

05.06.25

Régions administratives	01	02	03	04	05	07	08	09	11	12	14	15	16	17	Total
Plantation															
Résineux	2 890,0p	1 879,4p	508,1p	530,1p	1 124,5p	680,8p	2 977,6p	297,4p	1 134,9p	2 384,3p	105,7p	52,1p	156,9p	995,0p	15 716,7p
Feuillus	63,2p	24,3p	4,4p	9,6p	7,8p	35,1p	31,6p	8,0p	48,0p	16,0p	14,1p	2,0p	26,8p		290,8p
Total	2 953,2p	1 903,7p	512,5p	539,7p	1 132,3p	715,9p	3 009,2p	305,4p	1 182,9p	2 400,3p	119,8p	54,1p	183,7p	995,0p	16 007,5p
Regarni															
Résineux	606,1p	418,2p	60,6p		157,7p	72,0p	366,0p		108,3p	305,3p	14,4p	8,7p	38,8p	68,9p	2 224,8p
Feuillus			0,5p		5,9p	4,3p					0,1p	1,0p	4,2p	48,2p	64,3p
Total	606,1p	418,2p	61,1p		163,6p	76,3p	366,0p		108,3p	305,3p	14,5p	9,7p	43,0p	117,1p	2 289,1p
Enrichissement															
Résineux		4,7p	0,4p	41,3p	11,5p	74,5p		111,6p			4,5p	6,1p	5,3p	74,5p	334,3p
Feuillus				0,2p	0,5p	42,8p					2,0p				45,5p
Total		4,7p	0,4p	41,5p	12,0p	117,2p		111,6p			6,6p	6,1p	5,3p	74,5p	379,8p
Total															
Résineux	3 496,1p	2 302,3p	569,1p	571,4p	1 293,7p	827,2p	3 343,5p	409,0p	1 243,2p	2 689,7p	124,6p	66,8p	201,0p	1 138,3p	18 275,8p
Feuillus	63,2p	24,3p	5,0p	9,8p	14,3p	82,2p	31,6p	8,0p	48,0p	16,0p	16,2p	3,0p	31,0p	48,2p	400,6p
Total	3 559,3p	2 326,6p	574,0p	581,2p	1 308,0p	909,4p	3 375,1p	417,0p	1 291,1p	2 705,6p	140,8p	69,9p	232,0p	1 186,5p	18 676,4p

1. Il n'y a pas de reboisement dans les régions de Montréal (06), du Nord-du-Québec (10) et de Laval (13).

2. Des travaux de tout genre sont aussi réalisés annuellement par les propriétaires de boisés à titre personnel ou d'entreprise et ce à l'extérieur de ces programmes de subventions. Ces travaux ne font pas partie des données ici présentées.

3. Les données comprennent tous les programmes qui ont été gérés par les agences de mises en valeur des forêts privées (Exemple : PMVFP, entente spécifique, programme de création emploi, volet 2, projets fauniques, etc.)

Source : Les données des forêts privées sont tirées du programme régulier (PMVFP) auquel le programme rexforêt est ajouté pour les années financières 2002-2003 et 2003-2004

D) En 2007-2008^{1,2}, selon les régions administratives, l'objectif visé et le type de couvert (suite)

Forêts privées, superficies couvertes (ha)³

05.06.26

Régions administratives	01	02	03	04	05	07	08	09	11	12	14	15	16	17	Total
Plantation															
Résineux	1 313,6p	854,3p	230,9p	241,0p	511,1p	309,5p	1 353,4p	135,2p	515,9p	1 083,8p	48,0p	23,7p	71,3p	452,3p	7 144,0p
Feuillus	42,1p	16,2p	3,0p	6,4p	5,2p	23,4p	21,1p	5,3p	32,0p	10,6p	9,4p	1,3p	17,9p		193,9p
Total	1 355,8p	870,5p	233,9p	247,4p	516,3p	332,8p	1 374,5p	140,5p	547,8p	1 094,4p	57,4p	25,0p	89,2p	452,3p	7 337,8p
Regarni															
Résineux	275,5p	190,1p	27,5p		71,7p	32,7p	166,3p		49,2p	138,8p	6,6p	4,0p	17,6p	31,3p	1 011,3p
Feuillus			0,4p		4,0p	2,9p					0,1p	0,7p	2,8p	32,1p	42,9p
Total	275,5p	190,1p	27,9p		75,6p	35,6p	166,3p		49,2p	138,8p	6,6p	4,6p	20,5p	63,4p	1 054,2p
Enrichissement															
Résineux		2,1p	0,2p	18,8p	5,2p	33,8p		50,7p			2,1p	2,8p	2,4p	33,9p	152,0p
Feuillus				0,1p	0,4p	28,5p					1,4p				30,3p
Total		2,1p	0,2p	18,9p	5,6p	62,4p		50,7p			3,4p	2,8p	2,4p	33,9p	182,3p
Total															
Résineux	1 589,1p	1 046,5p	258,7p	259,7p	588,1p	376,0p	1 519,8p	185,9p	565,1p	1 222,6p	56,6p	30,4p	91,4p	517,4p	8 307,2p
Feuillus	42,1p	16,2p	3,3p	6,5p	9,5p	54,8p	21,1p	5,3p	32,0p	10,6p	10,8p	2,0p	20,7p	32,1p	267,1p
Total	1 631,3p	1 062,7p	262,0p	266,3p	597,6p	430,8p	1 540,8p	191,2p	597,1p	1 233,2p	67,5p	32,4p	112,1p	549,5p	8 574,3p

1. Il n'y a pas de reboisement dans les régions de Montréal (06), du Nord-du-Québec (10) et de Laval (13).

2. Des travaux de tout genre sont aussi réalisés annuellement par les propriétaires de boisés à titre personnel ou d'entreprise et ce à l'extérieur de ces programmes de subventions. Ces travaux ne font pas partie des données ici présentées.

3. Les données comprennent tous les programmes qui ont été gérés par les agences de mises en valeur des forêts privées (Exemple : PMVFP, entente spécifique, programme de création emploi, volet 2, projets fauniques, etc.)

Source : Les données des forêts privées sont tirées du programme régulier (PMVFP) auquel le programme rexforêt est ajouté pour les années financières 2002-2003 et 2003-2004

5 Aménagement forestier

5.6 Reboisement (suite)

Plants mis en terre (suite)

05.06.27

E) En 2004-2005 ¹, selon les régions administratives et les types de plants ('000 plants)

Régions administratives	Types de plants	MRNF ²	CAAF ³	Forêts privées ⁴	Total
01	R. nues PMD ⁵		100,2r		100,2r
	R. nues PFD ⁶		1 337,8r		1 337,8r
	Réc. PTFD (67 c - 50 cc) ⁷				
	Réc. PPD (45 c - 110 cc) ⁸		55,4r		55,4r
	Réc. PMD (25 - 200 cc) ⁹		618,7r		618,7r
	Réc. PFD (25-350 cc et 45 - 340 cc) ¹⁰		1 487,8r		1 487,8r
	Total		3 599,9r	4 864,2r	8 464,1r
02	R. nues PMD		1 211,2r		1 211,2r
	R. nues PFD		1 487,7r		1 487,7r
	Réc. PTFD (67 c - 50 cc)		12 885,2r		12 885,2r
	Réc. PPD (45 c - 110 cc)		6 053,7r		6 053,7r
	Réc. PMD (25 - 200 cc)		731,2r		731,2r
	Réc. PFD (25-350 cc et 45 - 340 cc)		708,1r		708,1r
	Total		23 077,1r	2 993,2r	26 070,3r
03	R. nues PMD				
	R. nues PFD		0,7r		0,7r
	Réc. PTFD (67 c - 50 cc)				
	Réc. PPD (45 c - 110 cc)		717,3r		717,3r
	Réc. PMD (25 - 200 cc)				
	Réc. PFD (25-350 cc et 45 - 340 cc)		210,8r		210,8r
	Total		928,8r	792,1r	1 720,9r
04	R. nues PMD				
	R. nues PFD		124,2r		124,2r
	Réc. PTFD (67 c - 50 cc)		1 414,8r		1 414,8r
	Réc. PPD (45 c - 110 cc)		9 406,1r		9 406,1r
	Réc. PMD (25 - 200 cc)				
	Réc. PFD (25-350 cc et 45 - 340 cc)		1 317,1r		1 317,1r
	Total		12 262,2r	511,2r	12 773,4r
05	R. nues PMD				
	R. nues PFD				
	Réc. PTFD (67 c - 50 cc)				
	Réc. PPD (45 c - 110 cc)				
	Réc. PMD (25 - 200 cc)				
	Réc. PFD (25-350 cc et 45 - 340 cc)		12,0r		12,0r
	Total		12,0r	1 587,8r	1 599,8r

1. Il n'y a pas de reboisement dans les régions de Montréal (06), et de Laval (13).

2. MRNF : Ministère des Ressources naturelles et de la Faune.

3. CAAF : Détenteurs d'un contrat d'approvisionnement et d'aménagement forestier.

4. Données détaillées non disponible dans les agences de mise en valeur des forêts privées.

5. R. nues PMD. : Plants de moyennes dimensions cultivés à racines nues.

6. R. nues PFD. : Plants de fortes dimensions cultivés à racines nues.

Source : Système d'émission des permis d'intervention (SEPI) (nombre de plants acceptés au 03 janvier 2008)

Les données des forêts privées sont tirées du programme régulier (PMVFP) auquel le programme rexforêt est ajoutée pour les années financières 2002-2003 et 2003-2004

7. Réc. PTFD. : Plants de très petites dimensions cultivés en récipients (67 -50 cc)

8. Rec. PPD : Plants de petites dimensions cultivés dans des récipients (45 -110 cc)

9. Rec. PMD : Plants de moyennes dimensions cultivés dans des récipients (25 - 200 cc)

10. Rec. PFD : Plants de fortes dimensions cultivés dans des récipients (25 - 200 cc et 45 - 340 c

5 Aménagement forestier

5.6 Reboisement (suite)

Plants mis en terre (suite)

05.06.27

E) En 2004-2005¹, selon les régions administratives et les types de plants ('000 plants) (suite)

Régions administratives	Types de plants	MRNF ²	CAAF ³	Forêts privées ⁴	Total
07	R. nues PMD ⁵				
	R. nues PFD ⁶				
	Réc. PTFD (67 c - 50 cc) ⁷		157,0r		157,0r
	Réc. PPD (45 c - 110 cc) ⁸		1 008,4r		1 008,4r
	Réc. PMD (25 - 200 cc) ⁹				
	Réc. PFD (25 -350 cc et 45 - 340 cc) ¹⁰		538,6r		538,6r
	Total		1 704,0r	960,9r	2 664,9r
08	R. nues PMD		17,7r		17,7r
	R. nues PFD		80,8r		80,8r
	Réc. PTFD (67 c - 50 cc)		5 988,4r		5 988,4r
	Réc. PPD (45 c - 110 cc)		3 271,2r		3 271,2r
	Réc. PMD (25 - 200 cc)		182,1r		182,1r
	Réc. PFD (25 -350 cc et 45 - 340 cc)		4 274,3r		4 274,3r
	Total		13 814,5r	3 480,8r	17 295,3r
09	R. nues PMD				
	R. nues PFD				
	Réc. PTFD (67 c - 50 cc)				
	Réc. PPD (45 c - 110 cc)		6 688,7r		6 688,7r
	Réc. PMD (25 - 200 cc)		1 015,0r		1 015,0r
	Réc. PFD (25 -350 cc et 45 - 340 cc)		1 726,3r		1 726,3r
	Total		9 430,0r	475,9r	9 905,9r
10	R. nues PMD		14,8r		14,8r
	R. nues PFD		14,6r		14,6r
	Réc. PTFD (67 c - 50 cc)		14 796,8r		14 796,8r
	Réc. PPD (45 c - 110 cc)		3 742,7r		3 742,7r
	Réc. PMD (25 - 200 cc)		24,0r		24,0r
	Réc. PFD (25 -350 cc et 45 - 340 cc)		159,4r		159,4r
	Total		18 752,3r		18 752,3r
11	R. nues PMD		1 892,8r		1 892,8r
	R. nues PFD		576,5r		576,5r
	Réc. PTFD (67 c - 50 cc)				
	Réc. PPD (45 c - 110 cc)		2 030,4r		2 030,4r
	Réc. PMD (25 - 200 cc)		546,1r		546,1r
	Réc. PFD (25 -350 cc et 45 - 340 cc)		2 600,2r		2 600,2r
	Total		7 645,9r	1 132,8r	7 645,9r

1. Il n'y a pas de reboisement dans les régions de Montréal (06), et de Laval (13).

2. MRNF : Ministère des Ressources naturelles et de la Faune.

3. CAAF : Détenteurs d'un contrat d'approvisionnement et d'aménagement forestier.

4. Données détaillées non disponible dans les agences de mise en valeur des forêts privées.

5. R. nues PMD. : Plants de moyennes dimensions cultivés à racines nues.

6. R. nues PFD. : Plants de fortes dimensions cultivés à racines nues.

Source : Système d'émission des permis d'intervention (SEPI) (nombre de plants acceptés au 03 janvier 2008)

Les données des forêts privées sont tirées du programme régulier (PMVFP) auquel le programme rexforêt est ajoutée pour les années financières 2002-2003 et 2003-2004

7. Réc. PTFD. : Plants de très petites dimensions cultivés en récipients (67 -50 cc)

8. Rec. PPD : Plants de petites dimensions cultivés dans des récipients (45 -110 cc)

9. Rec. PMD : Plants de moyennes dimensions cultivés dans des récipients (25 - 200 cc)

10. Rec. PFD : Plants de fortes dimensions cultivés dans des récipients (25 - 200 cc et 45 - 340 c

5 Aménagement forestier

5.6 Reboisement (suite)

Plants mis en terre (suite)

05.06.27

E) En 2004-2005¹, selon les régions administratives et les types de plants ('000 plants) (suite)

Régions administratives	Types de plants	MRNF ²	CAAF ³	Forêts privées ⁴	Total
12	R. nues PMD ⁵				
	R. nues PFD ⁶				
	Réc. PTFD (67 c - 50 cc) ⁷				
	Réc. PPD (45 c - 110 cc) ⁸				
	Réc. PMD (25 - 200 cc) ⁹				
	Réc. PFD (25 -350 cc et 45 - 340 cc) ¹⁰		218,3r		
	Total		218,3r	2 812,8r	3 031,1r
14	R. nues PMD		120,3r		120,3r
	R. nues PFD		473,2r		473,2r
	Réc. PTFD (67 c - 50 cc)				
	Réc. PPD (45 c - 110 cc)		735,4r		735,4r
	Réc. PMD (25 - 200 cc)				
	Réc. PFD (25 -350 cc et 45 - 340 cc)		340,8r		
	Total		1 669,7r	210,8r	1 880,5r
15	R. nues PMD				
	R. nues PFD		12,5r		12,5r
	Réc. PTFD (67 c - 50 cc)				
	Réc. PPD (45 c - 110 cc)		384,9r		384,9r
	Réc. PMD (25 - 200 cc)				
	Réc. PFD (25 -350 cc et 45 - 340 cc)		672,1r		
	Total		1 069,5r	271,1r	1 340,6r
16	R. nues PMD				
	R. nues PFD				
	Réc. PTFD (67 c - 50 cc)				
	Réc. PPD (45 c - 110 cc)				
	Réc. PMD (25 - 200 cc)				
	Réc. PFD (25 -350 cc et 45 - 340 cc)			621,3r	
	Total			621,3r	621,3r
17	R. nues PMD				
	R. nues PFD				
	Réc. PTFD (67 c - 50 cc)				
	Réc. PPD (45 c - 110 cc)				
	Réc. PMD (25 - 200 cc)				
	Réc. PFD (25 -350 cc et 45 - 340 cc)			1 256,1r	
	Total			1 256,1r	1 256,1r
Total	R. nues PMD		3 357,1r		3 357,1r
	R. nues PFD		4 108,1r		4 108,1r
	Réc. PTFD (67 c - 50 cc)		35 242,1r		35 242,1r
	Réc. PPD (45 c - 110 cc)		34 094,1r		34 094,1r
	Réc. PMD (25 - 200 cc)		3 117,1r		3 117,1r
	Réc. PFD (25 -350 cc et 45 - 340 cc)		14 265,9r		14 265,9r
	Total		94 184,3r	21 971,0r	116 155,3r
	(%)		81,1%	18,9%	100,0%

1. Il n'y a pas de reboisement dans les régions de Montréal (06), et de Laval (13).

2. MRNF : Ministère des Ressources naturelles et de la Faune.

3. CAAF : Détenteurs d'un contrat d'approvisionnement et d'aménagement forestier.

4. Données détaillées non disponible dans les agences de mise en valeur des forêts privées.

5. R. nues PMD : Plants de moyennes dimensions cultivés à racines nues.

6. R. nues PFD : Plants de fortes dimensions cultivés à racines nues.

Source : Système d'émission des permis d'intervention (SEPI) (nombre de plants acceptés au 03 janvier 2008)

Les données des forêts privées sont tirées du programme régulier (PMVFP) auquel le programme rexforêt est ajoutée pour les années financières 2002-2003 et 2003-2004

7. Réc. PTFD : Plants de très petites dimensions cultivés en récipients (67 -50 cc)

8. Rec. PPD : Plants de petites dimensions cultivés dans des récipients (45 -110 cc)

9. Rec. PMD : Plants de moyennes dimensions cultivés dans des récipients (25 - 200 cc)

10. Rec. PFD : Plants de fortes dimensions cultivés dans des récipients (25 - 200 cc et 45 - 340 c)

5 Aménagement forestier

5.6 Reboisement (suite)

Plants mis en terre (suite)

E) En 2005-2006 ¹, selon les régions administratives et les types de plants ('000 plants)

05.06.28

Régions administratives	Types de plants	MRNF ²	CAAF ³	Forêts privées ⁴	Total
01	R. nues PMD ⁵		332,6r		332,6r
	R. nues PFD ⁶		1 188,3r		1 188,3r
	Réc. PTFD (67 c - 50 cc) ⁷				
	Réc. PPD (45 c - 110 cc) ⁸		30,2r		30,2r
	Réc. PMD (25 - 200 cc) ⁹		763,0r		763,0r
	Réc. PFD (25 -350 cc et 45 - 340 cc) ¹⁰		1 313,6r		1 313,6r
	Total		3 627,6r	5 025,2p	8 652,8r
02	R. nues PMD		74,2r		74,2r
	R. nues PFD		432,2r		432,2r
	Réc. PTFD (67 c - 50 cc)		3 950,2r		3 950,2r
	Réc. PPD (45 c - 110 cc)		2 145,1r		2 145,1r
	Réc. PMD (25 - 200 cc)		379,9r		379,9r
	Réc. PFD (25 -350 cc et 45 - 340 cc)		916,5r		916,5r
	Total		7 898,0r	2 622,3p	10 520,3r
03	R. nues PMD				
	R. nues PFD		17,8r		17,8r
	Réc. PTFD (67 c - 50 cc)				
	Réc. PPD (45 c - 110 cc)		1,8r		1,8r
	Réc. PMD (25 - 200 cc)				
Réc. PFD (25 -350 cc et 45 - 340 cc)		203,3r		203,3r	
	Total		222,8r	540,8p	763,6r
04	R. nues PMD				
	R. nues PFD				
	Réc. PTFD (67 c - 50 cc)		875,2r		875,2r
	Réc. PPD (45 c - 110 cc)		1 510,9r		1 510,9r
	Réc. PMD (25 - 200 cc)				
Réc. PFD (25 -350 cc et 45 - 340 cc)		2 667,9r		2 667,9r	
	Total		5 054,1r	494,7p	5 548,8r
05	R. nues PMD				
	R. nues PFD		11,0r		11,0r
	Réc. PTFD (67 c - 50 cc)				
	Réc. PPD (45 c - 110 cc)				
	Réc. PMD (25 - 200 cc)		1,0r		1,0r
Réc. PFD (25 -350 cc et 45 - 340 cc)					
	Total		12,0r	1 190,1p	1 202,1r

1. Il n'y a pas de reboisement dans les régions de Montréal (06), et de Laval (13).

2. MRNF : Ministère des Ressources naturelles et de la Faune.

3. CAAF : Détenteurs d'un contrat d'approvisionnement et d'aménagement forestier.

4. Données détaillées non disponible dans les agences de mise en valeur des forêts privées.

5. R. nues PMD. : Plants de moyennes dimensions cultivés à racines nues.

6. R. nues PFD. : Plants de fortes dimensions cultivés à racines nues.

Source : Système d'émission des permis d'intervention (SEPI) (nombre de plants acceptés au 03 janvier 2008)

Les données des forêts privées sont tirées du programme régulier (PMVFP) auquel le programme rexforêt est ajoutée pour les années financières 2002-2003 et 2003-2004

7. Réc. PTFD. : Plants de très petites dimensions cultivés en récipients (67 -50 cc)

8. Rec. PPD : Plants de petites dimensions cultivés dans des récipients (45 -110 cc)

9. Rec. PMD : Plants de moyennes dimensions cultivés dans des récipients (25 - 200 cc)

10. Rec. PFD : Plants de fortes dimensions cultivés dans des récipients (25 - 200 cc et 45 - 340

5 Aménagement forestier

5.6 Reboisement (suite)

Plants mis en terre (suite)

E) En 2005-2006 ¹, selon les régions administratives et les types de plants ('000 plants) (suite)

05.06.28

Régions administratives	Types de plants	MRNF ²	CAAF ³	Forêts privées ⁴	Total
07	R. nues PMD ⁵				
	R. nues PFD ⁶		238,2r		238,2r
	Réc. PTFD (67 c - 50 cc) ⁷		240,4r		240,4r
	Réc. PPD (45 c - 110 cc) ⁸		506,1r		506,1r
	Réc. PMD (25 - 200 cc) ⁹				
	Réc. PFD (25 -350 cc et 45 - 340 cc) ¹⁰		282,4r		282,4r
	Total		1 267,1r	883,6p	2 150,9r
08	R. nues PMD				
	R. nues PFD		20,2r		20,2r
	Réc. PTFD (67 c - 50 cc)		993,4r		993,4r
	Réc. PPD (45 c - 110 cc)		1 758,7r		1 758,7r
	Réc. PMD (25 - 200 cc)		3 209,1r		3 209,1r
	Réc. PFD (25 -350 cc et 45 - 340 cc)		392,3r		392,3r
	Total		6 373,7r	3 264,6p	9 638,3r
09	R. nues PMD				
	R. nues PFD				
	Réc. PTFD (67 c - 50 cc)		7,7r		7,7r
	Réc. PPD (45 c - 110 cc)		7 181,6r		7 181,6r
	Réc. PMD (25 - 200 cc)		885,6r		885,6r
	Réc. PFD (25 -350 cc et 45 - 340 cc)		1 656,6r		1 656,6r
	Total		9 731,6r	398,0p	10 129,6r
10	R. nues PMD		169,4r		169,4r
	R. nues PFD				
	Réc. PTFD (67 c - 50 cc)		8 015,6r		8 015,6r
	Réc. PPD (45 c - 110 cc)		4 480,6r		4 480,6r
	Réc. PMD (25 - 200 cc)				
	Réc. PFD (25 -350 cc et 45 - 340 cc)		2 551,3r		2 551,3r
	Total		15 217,0r		15 217,0r
11	R. nues PMD		357,6r		357,6r
	R. nues PFD		301,3r		301,3r
	Réc. PTFD (67 c - 50 cc)		3,9r		3,9r
	Réc. PPD (45 c - 110 cc)		1 577,4r		1 577,4r
	Réc. PMD (25 - 200 cc)		340,8r		340,8r
	Réc. PFD (25 -350 cc et 45 - 340 cc)		919,6r		919,6r
	Total		3 500,6r	1 540,3p	5 040,9r

1. Il n'y a pas de reboisement dans les régions de Montréal (06), et de Laval (13).

2. MRNF : Ministère des Ressources naturelles et de la Faune.

3. CAAF : Détenteurs d'un contrat d'approvisionnement et d'aménagement forestier.

4. Données détaillées non disponible dans les agences de mise en valeur des forêts privées.

5. R. nues PMD. : Plants de moyennes dimensions cultivés à racines nues.

6. R. nues PFD. : Plants de fortes dimensions cultivés à racines nues.

Source : Système d'émission des permis d'intervention (SEPI) (nombre de plants acceptés au 03 janvier 2008)

Les données des forêts privées sont tirées du programme régulier (PMVFP) auquel le programme rexforêt est ajoutée pour les années financières 2002-2003 et 2003-2004

7. Réc. PTFD. : Plants de très petites dimensions cultivés en récipients (67 -50 cc)

8. Rec. PPD : Plants de petites dimensions cultivés dans des récipients (45 -110 cc)

9. Rec. PMD : Plants de moyennes dimensions cultivés dans des récipients (25 - 200 cc)

10. Rec. PFD : Plants de fortes dimensions cultivés dans des récipients (25 - 200 cc et 45 - 340

5 Aménagement forestier

5.6 Reboisement (suite)

Plants mis en terre (suite)

E) En 2005-2006 ¹, selon les régions administratives et les types de plants ('000 plants) (suite)

05.06.28

Régions administratives	Types de plants	MRNF ²	CAAF ³	Forêts privées ⁴	Total
12	R. nues PMD ⁵				
	R. nues PFD ⁶				
	Réc. PTFD (67 c - 50 cc) ⁷				
	Réc. PPD (45 c - 110 cc) ⁸				
	Réc. PMD (25 - 200 cc) ⁹				
	Réc. PFD (25 -350 cc et 45 - 340 cc) ¹⁰		173,5r		173,5r
Total		173,5r	2 489,6p	2 663,1r	
14	R. nues PMD				
	R. nues PFD				
	Réc. PTFD (67 c - 50 cc)				
	Réc. PPD (45 c - 110 cc)				
	Réc. PMD (25 - 200 cc)				
	Réc. PFD (25 -350 cc et 45 - 340 cc)				
Total			131,4p	131,4r	
15	R. nues PMD		11,7r		11,7r
	R. nues PFD		145,3r		145,3r
	Réc. PTFD (67 c - 50 cc)				
	Réc. PPD (45 c - 110 cc)				
	Réc. PMD (25 - 200 cc)				
	Réc. PFD (25 -350 cc et 45 - 340 cc)		214,4r		214,4r
Total		371,4r	250,7p	622,1r	
16	R. nues PMD				
	R. nues PFD				
	Réc. PTFD (67 c - 50 cc)				
	Réc. PPD (45 c - 110 cc)				
	Réc. PMD (25 - 200 cc)				
	Réc. PFD (25 -350 cc et 45 - 340 cc)				
Total			542,1p	542,1p	
17	R. nues PMD				
	R. nues PFD				
	Réc. PTFD (67 c - 50 cc)				
	Réc. PPD (45 c - 110 cc)				
	Réc. PMD (25 - 200 cc)				
	Réc. PFD (25 -350 cc et 45 - 340 cc)				
Total			746,0p	746,0p	
Total	R. nues PMD		945,6r		945,6r
	R. nues PFD		2 354,3r		2 354,3r
	Réc. PTFD (67 c - 50 cc)		14 086,4r		14 086,4r
	Réc. PPD (45 c - 110 cc)		19 192,5r		19 192,5r
	Réc. PMD (25 - 200 cc)		5 579,4r		5 579,4r
	Réc. PFD (25 -350 cc et 45 - 340 cc)		11 291,3r		11 291,3r
Total		53 449,4r	20 119,6r	73 569,0r	
	(%)		72,7%	27,3%	100,0%

1. Il n'y a pas de reboisement dans les régions de Montréal (06), et de Laval (13).

2. MRNF : Ministère des Ressources naturelles et de la Faune.

3. CAAF : Détenteurs d'un contrat d'approvisionnement et d'aménagement forestier.

4. Données détaillées non disponible dans les agences de mise en valeur des forêts privées.

5. R. nues PMD. : Plants de moyennes dimensions cultivés à racines nues.

6. R. nues PFD. : Plants de fortes dimensions cultivés à racines nues.

Source : Système d'émission des permis d'intervention (SEPI) (nombre de plants acceptés au 03 janvier 2008)

Les données des forêts privées sont tirées du programme régulier (PMVFP) auquel le programme rexforêt est ajoutée pour les années financières 2002-2003 et 2003-2004

7. Réc. PTFD. : Plants de très petites dimensions cultivés en récipients (67 - 50 cc)

8. Rec. PPD : Plants de petites dimensions cultivés dans des récipients (45 - 110 cc)

9. Rec. PMD : Plants de moyennes dimensions cultivés dans des récipients (25 - 200 cc)

10. Rec. PFD : Plants de fortes dimensions cultivés dans des récipients (25 - 200 cc et 45 - 340

5 Aménagement forestier

5.6 Reboisement (suite)

Plants mis en terre (suite)

E) En 2006-2007¹, selon les régions administratives et les types de plants ('000 plants)

05.06.29

Régions administratives	Types de plants	MRNF ²	CAAF ³	Forêts privées ⁴	Total
01	R. nues PMD ⁵		153,7p		153,7p
	R. nues PFD ⁶		1 483,7p		1 483,7p
	Réc. PTFD (67 c - 50 cc) ⁷				
	Réc. PPD (45 c - 110 cc) ⁸		85,2p		85,2p
	Réc. PMD (25 - 200 cc) ⁹		311,9p		311,9p
	Réc. PFD (25 -350 cc et 45 - 340 cc) ¹⁰		1 618,6p		1 618,6p
	Total		3 653,2p	4 762,4p	8 415,6p
02	R. nues PMD		12,1p		12,1p
	R. nues PFD		1 419,2p		1 419,2p
	Réc. PTFD (67 c - 50 cc)		14 587,1p		14 587,1p
	Réc. PPD (45 c - 110 cc)		7 568,5p		7 568,5p
	Réc. PMD (25 - 200 cc)		1 032,0p		1 032,0p
	Réc. PFD (25 -350 cc et 45 - 340 cc)		542,7p		542,7p
	Total		25 161,6p	2 748,6p	27 910,2p
03	R. nues PMD				
	R. nues PFD				
	Réc. PTFD (67 c - 50 cc)				
	Réc. PPD (45 c - 110 cc)		223,9p		223,9p
	Réc. PMD (25 - 200 cc)		20,0p		20,0p
	Réc. PFD (25 -350 cc et 45 - 340 cc)		161,7p		161,7p
	Total		405,5p	634,5p	1 040,0p
04	R. nues PMD				
	R. nues PFD		349,8p		349,8p
	Réc. PTFD (67 c - 50 cc)		2 993,8p		2 993,8p
	Réc. PPD (45 c - 110 cc)		11 020,3p		11 020,3p
	Réc. PMD (25 - 200 cc)		302,2p		302,2p
	Réc. PFD (25 -350 cc et 45 - 340 cc)		1 555,5p		1 555,5p
	Total		16 221,7p	527,1p	16 748,8p
05	R. nues PMD				
	R. nues PFD		7,4p		7,4p
	Réc. PTFD (67 c - 50 cc)				
	Réc. PPD (45 c - 110 cc)				
	Réc. PMD (25 - 200 cc)				
	Réc. PFD (25 -350 cc et 45 - 340 cc)		13,7p		13,7p
	Total		21,1p	1 182,3p	1 203,4p

1. Il n'y a pas de reboisement dans les régions de Montréal (06), et de Laval (13).

2. MRNF : Ministère des Ressources naturelles et de la Faune.

3. CAAF : Détenteurs d'un contrat d'approvisionnement et d'aménagement forestier.

4. Données détaillées non disponible dans les agences de mise en valeur des forêts privées.

5. R. nues PMD. : Plants de moyennes dimensions cultivés à racines nues.

6. R. nues PFD. : Plants de fortes dimensions cultivés à racines nues.

Source : État d'avancement des travaux sylvicoles (nombre de plants acceptés au 31 janvier 2008).

Les données des forêts privées sont tirées du programme régulier (PMVFP) auquel le programme rexforêt est ajoutée pour les années financières 2002-2003 et 2003-2004

7. Réc. PTFD. : Plants de très petites dimensions cultivés en récipients (67 -50 cc)

8. Rec. PPD : Plants de petites dimensions cultivés dans des récipients (45 -110 cc)

9. Rec. PMD : Plants de moyennes dimensions cultivés dans des récipients (25 - 200 cc)

10. Rec. PFD : Plants de fortes dimensions cultivés dans des récipients (25 - 200 cc et 45 - 340 cc)

5 Aménagement forestier

5.6 Reboisement (suite)

Plants mis en terre (suite)

E) En 2006-2007¹, selon les régions administratives et les types de plants ('000 plants) (suite)

05.06.29

Régions administratives	Types de plants	MRNF ²	CAAF ³	Forêts privées ⁴	Total
07	R. nues PMD ⁵				
	R. nues PFD ⁶		633,5p		633,5p
	Réc. PTFD (67 c - 50 cc) ⁷				
	Réc. PPD (45 c - 110 cc) ⁸		62,3p		62,3p
	Réc. PMD (25 - 200 cc) ⁹		61,4p		61,4p
	Réc. PFD (25 -350 cc et 45 - 340 cc) ¹⁰		1 208,6p		1 208,6p
	Total		1 965,8p	988,4p	2 954,2p
08	R. nues PMD				
	R. nues PFD		57,7p		57,7p
	Réc. PTFD (67 c - 50 cc)		17 297,7p		17 297,7p
	Réc. PPD (45 c - 110 cc)		4 013,0p		4 013,0p
	Réc. PMD (25 - 200 cc)				
	Réc. PFD (25 -350 cc et 45 - 340 cc)		208,3p		208,3p
	Total		21 576,6p	3 479,3p	25 055,9p
09	R. nues PMD				
	R. nues PFD				
	Réc. PTFD (67 c - 50 cc)		770,0p		770,0p
	Réc. PPD (45 c - 110 cc)		6 956,0p		6 956,0p
	Réc. PMD (25 - 200 cc)		1 120,4p		1 120,4p
	Réc. PFD (25 -350 cc et 45 - 340 cc)				
	Total		8 846,3p	238,8p	9 085,1p
10	R. nues PMD		136,4p		136,4p
	R. nues PFD				
	Réc. PTFD (67 c - 50 cc)		35 700,3p		35 700,3p
	Réc. PPD (45 c - 110 cc)		6 375,5p		6 375,5p
	Réc. PMD (25 - 200 cc)		31,8p		31,8p
	Réc. PFD (25 -350 cc et 45 - 340 cc)		99,1p		99,1p
	Total		42 343,0p		42 343,0p
11	R. nues PMD		414,2p		414,2p
	R. nues PFD		236,0p		236,0p
	Réc. PTFD (67 c - 50 cc)				
	Réc. PPD (45 c - 110 cc)		1 279,4p		1 279,4p
	Réc. PMD (25 - 200 cc)		792,6p		792,6p
	Réc. PFD (25 -350 cc et 45 - 340 cc)		1 187,2p		1 187,2p
	Total		3 909,4p	1 417,6p	5 327,0p

1. Il n'y a pas de reboisement dans les régions de Montréal (06), et de Laval (13).

2. MRNF : Ministère des Ressources naturelles et de la Faune.

3. CAAF : Détenteurs d'un contrat d'approvisionnement et d'aménagement forestier.

4. Données détaillées non disponible dans les agences de mise en valeur des forêts privées.

5. R. nues PMD. : Plants de moyennes dimensions cultivés à racines nues.

6. R. nues PFD. : Plants de fortes dimensions cultivés à racines nues.

Source : État d'avancement des travaux sylvicoles (nombre de plants acceptés au 31 janvier 2008).

Les données des forêts privées sont tirées du programme régulier (PMVFP) auquel le programme rexforêt est ajoutée pour les années financières 2002-2003 et 2003-2004

7. Réc. PTFD. : Plants de très petites dimensions cultivés en récipients (67 -50 cc)

8. Rec. PPD : Plants de petites dimensions cultivés dans des récipients (45 -110 cc)

9. Rec. PMD : Plants de moyennes dimensions cultivés dans des récipients (25 - 200 cc)

10. Rec. PFD : Plants de fortes dimensions cultivés dans des récipients (25 - 200 cc et 45 - 340 cc)

5 Aménagement forestier

5.6 Reboisement (suite)

Plants mis en terre (suite)

E) En 2006-2007¹, selon les régions administratives et les types de plants ('000 plants) (suite)

05.06.29

Régions administratives	Types de plants	MRNF ²	CAAF ³	Forêts privées ⁴	Total
12	R. nues PMD ⁵				
	R. nues PFD ⁶				
	Réc. PTFD (67 c - 50 cc) ⁷				
	Réc. PPD (45 c - 110 cc) ⁸				
	Réc. PMD (25 - 200 cc) ⁹				
	Réc. PFD (25 -350 cc et 45 - 340 cc) ¹⁰		147,1p		147,1p
	Total		147,1p	2 658,1p	2 805,2p
14	R. nues PMD				
	R. nues PFD		172,0p		172,0p
	Réc. PTFD (67 c - 50 cc)				
	Réc. PPD (45 c - 110 cc)		1 365,0p		1 365,0p
	Réc. PMD (25 - 200 cc)				
	Réc. PFD (25 -350 cc et 45 - 340 cc)		990,9p		990,9p
	Total		2 527,9p	173,6p	2 701,5p
15	R. nues PMD		52,0p		52,0p
	R. nues PFD		104,7p		104,7p
	Réc. PTFD (67 c - 50 cc)				
	Réc. PPD (45 c - 110 cc)		971,4p		971,4p
	Réc. PMD (25 - 200 cc)		66,8p		66,8p
	Réc. PFD (25 -350 cc et 45 - 340 cc)		734,2p		734,2p
	Total		1 929,2p	243,6p	2 172,8p
16	R. nues PMD				
	R. nues PFD				
	Réc. PTFD (67 c - 50 cc)				
	Réc. PPD (45 c - 110 cc)				
	Réc. PMD (25 - 200 cc)				
	Réc. PFD (25 -350 cc et 45 - 340 cc)				
	Total			237,8p	237,8p
17	R. nues PMD				
	R. nues PFD				
	Réc. PTFD (67 c - 50 cc)				
	Réc. PPD (45 c - 110 cc)				
	Réc. PMD (25 - 200 cc)				
	Réc. PFD (25 -350 cc et 45 - 340 cc)				
	Total			1 024,7p	1 024,7p
Total	R. nues PMD		768,4p		768,4p
	R. nues PFD		4 464,0p		4 464,0p
	Réc. PTFD (67 c - 50 cc)		71 348,9p		71 348,9p
	Réc. PPD (45 c - 110 cc)		39 920,4p		39 920,4p
	Réc. PMD (25 - 200 cc)		3 739,0p		3 739,0p
	Réc. PFD (25 -350 cc et 45 - 340 cc)		8 467,7p		8 467,7p
	Total		128 708,4p	20 316,8p	149 025,2p
	(%)		86,4%	13,6%	100,0%

1. Il n'y a pas de reboisement dans les régions de Montréal (06), et de Laval (13).

2. MRNF : Ministère des Ressources naturelles et de la Faune.

3. CAAF : Détenteurs d'un contrat d'approvisionnement et d'aménagement forestier.

4. Données détaillées non disponible dans les agences de mise en valeur des forêts privées.

5. R. nues PMD. : Plants de moyennes dimensions cultivés à racines nues.

6. R. nues PFD. : Plants de fortes dimensions cultivés à racines nues.

Source : État d'avancement des travaux sylvicoles (nombre de plants acceptés au 31 janvier 2008).

Les données des forêts privées sont tirées du programme régulier (PMVFP) auquel le programme rexforêt est ajoutée pour les années financières 2002-2003 et 2003-2004

7. Réc. PTFD. : Plants de très petites dimensions cultivés en récipients (67 -50 cc)

8. Rec. PPD : Plants de petites dimensions cultivés dans des récipients (45 -110 cc)

9. Rec. PMD : Plants de moyennes dimensions cultivés dans des récipients (25 - 200 cc)

10. Rec. PFD : Plants de fortes dimensions cultivés dans des récipients (25 - 200 cc et 45 - 340 cc)

5 Aménagement forestier

5 Aménagement forestier

5.6 Reboisement (suite)

Plants mis en terre (suite)

F) Évolution du nombre de plants selon les différents types de plants et exécutants ('000 plants)

05.06.30

Année	Types de plants	MRNF ¹	CAAF ²	Forêts privées ³	Total
2002-2003	R. nues PMD ⁴		1 094,0r		1 094,0r
	R. nues PFD ⁵	14,7r	8 268,2r		8 282,8r
	Réc. PTFD (67 c - 50 cc) ⁶	1 527,6r	44 378,8r		45 906,4r
	Réc. PPD (45 c - 110 cc) ⁷		43 025,8r		43 025,8r
	Réc. PMD (25 - 200 cc) ⁸		1 031,9r		1 031,9r
	Réc. PFD (25 -350 cc et 45 - 340 cc) ⁹		11 181,4r		11 181,4r
	Total	1 542,2r	108 980,1r	26 310,5r	136 832,8r
2003-2004	R. nues PMD		3 357,1r		3 357,1r
	R. nues PFD		4 108,1r		4 108,1r
	Réc. PTFD (67 c - 50 cc)		35 242,1r		35 242,1r
	Réc. PPD (45 c - 110 cc)		34 094,1r		34 094,1r
	Réc. PMD (25 - 200 cc)		3 117,1r		3 117,1r
	Réc. PFD (25 -350 cc et 45 - 340 cc)		14 265,9r		14 265,9r
	Total		94 184,3r	23 485,8r	117 670,1r
2004-2005	R. nues PMD		945,6r		1 090,9r
	R. nues PFD		2 354,3r		8 281,5r
	Réc. PTFD (67 c - 50 cc)		14 086,4r		45 875,4r
	Réc. PPD (45 c - 110 cc)		19 192,5r		42 880,9r
	Réc. PMD (25 - 200 cc)		5 579,4r		1 031,9r
	Réc. PFD (25 -350 cc et 45 - 340 cc)		11 291,3r		10 381,6r
	Total		53 449,4r	21 971,6r	75 421,0r
2005-2006	R. nues PMD		1 068,6r		1 068,6r
	R. nues PFD		4 444,3r		4 444,3r
	Réc. PTFD (67 c - 50 cc)		38 281,6r		38 281,6r
	Réc. PPD (45 c - 110 cc)		42 740,5r		42 740,5r
	Réc. PMD (25 - 200 cc)		2 573,0r		2 573,0r
	Réc. PFD (25 -350 cc et 45 - 340 cc)		8 989,9r		8 989,9r
	Total		98 097,8r	20 119,3r	118 217,1r
2006-2007	R. nues PMD		768,4p		768,4p
	R. nues PFD		4 464,0p		4 464,0p
	Réc. PTFD (67 c - 50 cc)		71 348,9p		71 348,9p
	Réc. PPD (45 c - 110 cc)		39 920,4p		39 920,4p
	Réc. PMD (25 - 200 cc)		3 739,0p		3 739,0p
	Réc. PFD (25 -350 cc et 45 - 340 cc)		8 467,7p		8 467,7p
	Total		128 708,4p	20 316,6p	149 025,0p
Moyenne	R. nues PMD		1 446,7		1 446,7
	R. nues PFD	2,9	4 727,8		4 730,7
	Réc. PTFD (67 c - 50 cc)	305,5	40 667,6		40 973,1
	Réc. PPD (45 c - 110 cc)		35 794,7		35 794,7
	Réc. PMD (25 - 200 cc)		3 208,1		3 208,1
	Réc. PFD (25 -350 cc et 45 - 340 cc)		10 839,2		10 839,2
	Total	308,4	96 684,0	22 440,8	119 433,2

1. MRNF : Ministère des Ressources naturelles et de la Faune

2. CAAF : Détenteurs d'un contrat d'approvisionnement et d'aménagement forestier

3. Données détaillées non disponible dans les agences de mise en valeur des forêts privées

4. R. nues PMD. : Plants de moyennes dimensions cultivés à racines nues

5. R. nues PFD. : Plants de fortes dimensions cultivés à racines nues

Sources : Système d'émission des permis d'intervention (SEPI) (nombre de plants acceptés au 03 janvier 2008)

État d'avancement des travaux sylvicoles pour 2006-2007 (nombre de plants acceptés au 31 janvier 2008)

Les données des forêts privées sont tirées du programme régulier (PMVFP) auquel le programme rexforêt est ajoutée pour les années financières 2002-2003 et 2003-2004.

Les données des forêts privées sont tirées du programme régulier (PMVFP) auquel le programme rexforêt est ajoutée pour les années financières 2002-2003 et 2003-2004.

6. Réc. PTFD. : Plants de très petites dimensions cultivés en récipients (67 -50 cc)

7. Rec. PPD : Plants de petites dimensions cultivés dans des récipients (45 -110 cc)

8. Rec. PMD : Plants de moyennes dimensions cultivés dans des récipients (25 - 200 cc)

9. Rec. PFD : Plants de fortes dimensions cultivés dans des récipients (25 - 200 cc et 45 - 340 cc)

5 Aménagement forestier

5.6 Reboisement (suite)

Évolution du reboisement, selon l'objectif visé

05.06.31

A) Forêts publiques

Années	Exécutants	Plantation			Regarni			Enrichissement			Régénération des AEET ¹			Ensem. ²		Total	
		Sup. ³ (ha)	Nombre de plants (M) ⁴	Nombre de plants (ha) ⁵	Sup. (ha)	Nombre de plants (M)	Nombre de plants (ha)	Sup. (ha)	Nombre de plants (M)	Nombre de plants (ha)	Naturelle Sup.(ha)	Artificielle Sup. (ha) Mplants	Sup. (ha)	Sup. (ha)	Plants (M)		
2002-2003	MRNF ⁶																
	Résineux	290,0r	0,6r	1 913,3r	444,0r	1,0r	2 190,8r	-	-	-	-	-	-	-	-	734,0r	1,5r
	Feuillus	13,4r	0,0r	1 093,6r	-	-	-	-	-	-	-	-	-	-	-	-	-
	CAAF ⁷																
	Résineux	39 577,6r	71,0r	1 794,9r	26 329,3r	27,7r	1 053,6r	1 454,8r	0,5r	337,3r	-	7 845,9r	8,8r	16,3r	75 223,9r	108,1r	
	Feuillus	700,2r	0,8r	1 165,1r	180,0r	0,1r	376,5r	167,9r	0,0r	241,8r	-	-	-	-	1 048,1r	0,9r	
2003-2004	Total																
	Résineux	39 867,6r	71,6r	1 795,8r	26 773,3r	28,7r	1 072,4r	1 454,8r	0,5r	337,3r	-	7 845,9r	8,8r	16,3r	75 957,9r	109,6r	
	Feuillus	713,6r	0,8r	1 163,8r	180,0r	0,1r	376,5r	167,9r	0,0r	241,8r	-	-	-	-	1 061,5r	0,9r	
	Total	40 581,2r	72,4r	1 784,6r	26 953,3r	28,8r	1 067,8r	1 622,7r	0,5r	327,4r	-	7 845,9r	8,8r	16,3r	77 019,4r	110,5r	
	MRNF																
	Résineux	-	-	-	-	-	-	-	-	-	-	-	-	-	-	-	-
2004-2005	Feuillus	-	-	-	-	-	-	-	-	-	-	-	-	-	-	-	
	CAAF																
	Résineux	31 182,0r	56,0r	1 795,3r	26 186,2r	28,8r	1 100,2r	1 481,4r	0,6r	391,6r	-	8 315,6r	10,7r	-	67 165,2r	96,0r	
	Feuillus	586,3r	0,6r	976,9r	2,0r	0,0r	1 365,0r	528,9r	0,2r	437,3r	-	-	-	-	1 117,2r	0,8r	
	Total																
	Résineux	31 182,0r	56,0r	1 795,3r	26 186,2r	28,8r	1 100,2r	1 481,4r	0,6r	391,6r	-	8 315,6r	10,7r	-	67 165,2r	96,0r	
2005-2006	Feuillus	586,3r	0,6r	976,9r	2,0r	0,0r	1 365,0r	528,9r	0,2r	437,3r	-	-	-	-	1 117,2r	0,8r	
	Total	31 768,3r	56,6r	1 780,2r	26 188,2r	28,8r	1 100,2r	2 010,3r	0,8r	403,7r	-	8 315,6r	10,7r	-	68 282,4r	96,8r	
	MRNF																
	Résineux	-	-	-	-	-	-	-	-	-	-	-	-	-	-	-	
	Feuillus	-	-	-	-	-	-	-	-	-	-	-	-	-	-	-	
	2006-2007	CAAF															
Résineux		32 227,5r	58,6r	1 817,8r	24 984,5r	27,1r	1 085,1r	1 395,5r	0,5r	380,8r	-	6 914,5r	7,5r	253,7r	65 775,7r	93,7r	
Feuillus		442,0r	0,3r	687,9r	31,7r	0,0r	854,5r	251,5r	0,1r	489,8r	-	-	-	-	725,2r	0,5r	
Total																	
Résineux		32 227,5r	58,6r	1 817,8r	24 984,5r	27,1r	1 085,1r	1 395,5r	0,5r	380,8r	-	6 914,5r	7,5r	253,7r	65 775,7r	93,7r	
Feuillus		442,0r	0,3r	687,9r	31,7r	0,0r	854,5r	251,5r	0,1r	489,8r	-	-	-	-	725,2r	0,5r	
2006-2007	Total	32 669,5r	58,9r	1 802,5r	25 016,2r	27,1r	1 084,8r	1 647,0r	0,7r	397,4r	-	6 914,5r	7,5r	253,7r	66 500,9r	94,2r	
	MRNF																
	Résineux	-	-	-	-	-	-	-	-	-	-	-	-	-	-	-	
	Feuillus	-	-	-	-	-	-	-	-	-	-	-	-	-	-	-	
	CAAF																
	Résineux	13 905,1r	24,6r	1 771,4r	24 150,8r	25,7r	1 063,1r	260,0r	0,1r	450,1r	-	1 718,6r	2,7r	238,2r	40 272,7r	53,1r	
2006-2007	Feuillus	233,9r	0,3r	1 197,0r	2,5r	0,0r	1 552,0r	79,5r	0,0r	563,9r	-	-	-	-	315,9r	0,3r	
	Total																
	Résineux	13 905,1r	24,6r	1 771,4r	24 150,8r	25,7r	1 063,1r	260,0r	0,1r	450,1r	-	1 718,6r	2,7r	238,2r	40 272,7r	53,1r	
	Feuillus	233,9r	0,3r	1 197,0r	2,5r	0,0r	1 552,0r	79,5r	0,0r	563,9r	-	-	-	-	315,9r	0,3r	
	Total	14 139,0r	24,9r	1 761,9r	24 153,3r	25,7r	1 063,2r	339,5r	0,2r	476,8r	-	1 718,6r	2,7r	238,2r	40 588,6r	53,4r	
	MRNF																
Résineux	-	-	-	-	-	-	-	-	-	-	-	-	-	-	-		
2006-2007	Feuillus	-	-	-	-	-	-	-	-	-	-	-	-	-	-		
	CAAF																
	Résineux	60 078,8r	108,1r	1 800,0r	13 489,7r	20,2r	1 500,0r	1 328,4r	0,3r	250,0r	-	-	-	42,9r	74 939,8r	128,7r	
	Feuillus	-	-	-	-	-	-	-	-	-	-	-	-	-	-	-	
	Total																
	Résineux	60 078,8r	108,1r	1 800,0r	13 489,7r	20,2r	1 500,0r	1 328,4r	0,3r	250,0r	-	-	-	42,9r	74 939,8r	128,7r	
2006-2007	Feuillus	-	-	-	-	-	-	-	-	-	-	-	-	-	-		
	Total	60 078,8r	108,1r	1 800,0r	13 489,7r	20,2r	1 500,0r	1 328,4r	0,3r	250,0r	-	-	-	42,9r	74 939,8r	128,7r	
	MRNF																
	Résineux	-	-	-	-	-	-	-	-	-	-	-	-	-	-		
	Feuillus	-	-	-	-	-	-	-	-	-	-	-	-	-	-		
	Moyenne	Total	60 078,8r	108,1r	1 800,0r	13 489,7r	20,2r	1 500,0r	1 328,4r	0,3r	250,0r	-	-	-	42,9r	74 939,8r	128,7r
Résineux		35 452,2r	63,8r	1 796,0r	23 116,9r	26,1r	1 164,2r	1 184,0r	0,4r	362,0r	-	4 958,9r	5,9r	110,2r	64 822,3r	96,2r	
Feuillus		395,2r	0,4r	805,1r	43,2r	0,0r	829,6r	205,6r	0,1r	346,6r	-	-	-	-	644,0r	0,5r	
Total		35 847,4r	64,2r	1 785,1r	23 160,1r	26,1r	1 163,5r	1 389,6r	0,5r	359,7r	-	4 958,9r	5,9r	110,2r	65 466,2r	96,7r	

1. AEET : aire d'empilement, d'ébranchage et de tronçonnage

2. Ensem. : Ensemencement.

3. Sup. : Superficie.

4. Nombre total de plants mis en terre en millions (M).

5. Nombre de plants mis en terre à l'hectare.

6. MRNF : Ministère des Ressources naturelles et de la Faune

7. CAAF : Détenteurs d'un contrat d'approvisionnement et d'aménagement forestier

Sources : Système d'émission des permis d'intervention (SEPI) (nombre de plants acceptés au 03 janvier 2008)

État d'avancement des travaux sylvicole pour 2006-2007 (nombre de plants acceptés au 31 janvier 2008)

5 Aménagement forestier

5.6 Reboisement (suite)

Évolution du reboisement, selon l'objectif visé

05.06.32

B) Forêts privées ¹

Années	Types de couverts	Plantation		Regarni ²		Enrichissement		Ensem. ³	Total			
		Sup. ⁴ (ha)	Nombre de plants (M) ⁵ (ha) ⁶	Sup. (ha)	Nombre de plants (M) ⁵ (ha) ⁶	Sup. (ha)	Nombre de plants (M) ⁵ (ha) ⁶		Sup. (ha)	Sup. (ha)	Plants (M)	
2002-2003	Résineux	10 415	22,9	2 200	1 199	2,6	2 200	153	0,3	2 200	11 768	25,9
	Feuillus	101	0,2	1 500	70	0,1	1 500	20	0,0	1 500	191	0,3
	Total	10 517	23,1		1 269	2,7		174	0,4		11 959	26,2
2003-2004	Résineux	8 937	19,7	2 200	1 322	2,9	2 200	236	0,5	2 200	10 494	23,1
	Feuillus	119	0,2	1 500	46	0,1	1 500	16	0,0	1 500	181	0,3
	Total	9 056	19,8		1 368	3,0		252	0,5		10 675	23,4
2004-2005 ⁷	Résineux	8 453	18,6	2 200	1 133	2,5	2 200	198	0,4	2 200	9 784	21,5
	Feuillus	220	0,3	1 500	61	0,1	1 500	18	0,0	1 500	299	0,4
	Total	8 672	18,9		1 193	2,6		216	0,5		10 082	22,0
2005-2006 ⁷	Résineux	7 774	17,1	2 200	1 046	2,3	2 200	134	0,3	2 200	8 954	19,7
	Feuillus	193	0,3	1 500	63	0,1	1 500	25	0,0	1 500	281	0,4
	Total	7 967	17,4		1 109	2,4		159	0,3		9 235	20,1
2006-2007 ⁷	Résineux	7 798	17,2	2 200	1 095	2,4	2 200	163	0,4	2 200	9 056	19,9
	Feuillus	164	0,2	1 500	44	0,1	1 500	35	0,1	1 500	243	0,4
	Total	7 961	17,4		1 140	2,5		197	0,4		9 298	20,3
2007-2008 ⁷	Résineux	7 144	15,7	2 200	1 011	2,2	2 200	152	0,3	2 200	8 307	18,3
	Feuillus	194	0,3	1 500	43	0,1	1 500	30	0,0	1 500	267	0,4
	Total	7 338	16,0		1 054	2,3		182	0,4		8 574	18,7
Moyenne	Résineux	8 420	18,5	2 200	1 134	2,5	2 200	173	0,4	2 200	9 727	21,4
	Feuillus	165	0,2	1 500	54	0,1	1 500	24	0,0	1 500	244	0,4
	Total	8 585	18,8		1 189	2,6		197	0,4		9 971	21,8

1. Des travaux de tout genre sont aussi réalisés annuellement par les propriétaires de boisés à titre personnel ou d'entreprise et ce à l'extérieur de ces programmes de subventions.

Ces travaux ne font pas partie des données ici présentées.

2. Selon le système de gestion de la forêt privée (SGFP).

3. Ensem. : Ensemencement.

4. Sup. : Superficie.

5. Nombre total de plants mis en terre en millions (M).

6. Nombre de plants mis en terre à l'hectare.

7. Les données comprennent tous les programmes qui ont été gérés par les agences de mises en valeur des forêts privées

(Exemple : PMVFP, entente spécifique, programme de création emploi, volet 2, projets fauniques, etc.)

Source : Les données des forêts privées sont tirées du programme régulier (PMVFP) auquel le programme rexforêt est ajouté pour les années financières 2002-2003 et 2003-2004

5 Aménagement forestier

5.6 Reboisement (suite)

Superficies régénérées artificiellement

A) Forêts publiques

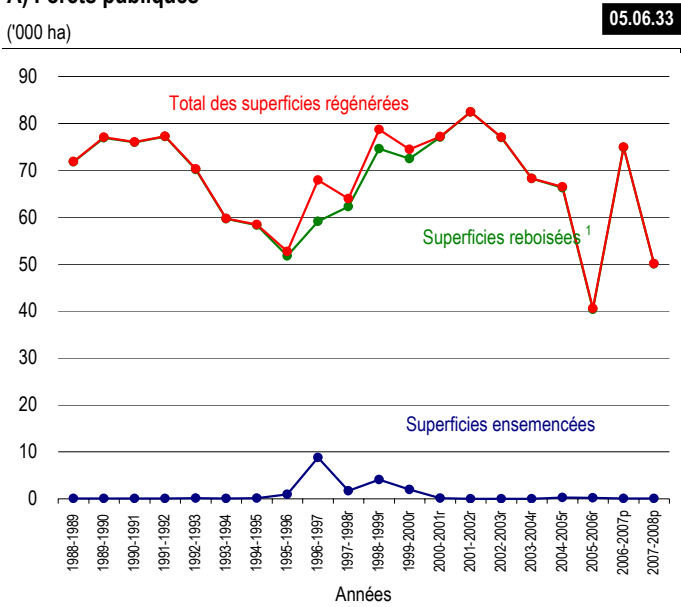

1. Inclut les superficies des plantations, des regarnis et celles où l'on a effectué des travaux d'enrichissement.

B) Forêts privées¹

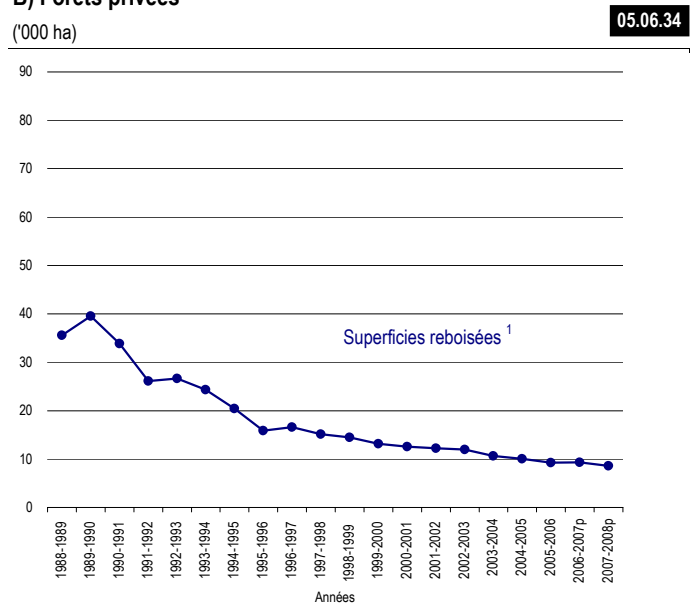

1. Il n'y a pas d'ensemencement dans les forêts privées.

5 Aménagement forestier

5.6 Reboisement (suite)

Superficies régénérées artificiellement

05.06.33 (g)

A) Forêts publiques

Années	Superficies ensemencées (^{'000} ha)	Superficies reboisées ¹ (^{'000} ha)	Total (^{'000} ha)
1977-1978	3,375	7,437	10,812
1978-1979	5,718	4,917	10,635
1979-1980	6,744	5,383	12,127
1980-1981	9,949	4,138	14,087
1981-1982	9,500	6,214	15,714
1982-1983	14,506	7,010	21,516
1983-1984	13,833	6,152	19,985
1984-1985	8,815	14,760	23,575
1985-1986	1,212	22,716	23,928
1986-1987	0,189	43,090	43,279
1987-1988	0,137	54,410	54,547
1988-1989	0,039	71,824	71,863
1989-1990	0,090	76,931	77,021
1990-1991	0,087	75,937	76,024
1991-1992	0,043	77,193	77,236
1992-1993	0,140	70,168	70,308
1993-1994	0,066	59,690	59,756
1994-1995	0,167	58,282	58,449
1995-1996	0,925	51,746	52,671
1996-1997	8,773	59,147	67,920
1997-1998	1,730r	62,227r	63,957r
1998-1999	4,117r	74,574r	78,691r
1999-2000	1,948r	72,504r	74,452r
2000-2001	0,136r	77,031r	77,167r
2001-2002	0,000r	82,423r	82,423r
2002-2003	0,016r	77,003r	77,019r
2003-2004	0,000r	68,282r	68,282r
2004-2005	0,254r	66,247r	66,501r
2005-2006	0,238r	40,350r	40,589r
2006-2007	0,043p	74,897p	74,940p
2007-2008	0,071p	50,012p	50,083p

1. Inclut les superficies des plantations, des regarnis et celles où l'on a effectué des travaux d'enrichissement

5 Aménagement forestier

5.6 Reboisement (suite)

Superficies régénérées artificiellement

B) Forêts privées ¹

05.06.34 (g)

Années	Superficies (¹ 000 ha)
1974-1975	7,393
1975-1976	8,757
1976-1977	8,531
1977-1978	7,661
1978-1979	8,468
1979-1980	8,246
1980-1981	9,690
1981-1982	9,665
1982-1983	10,110
1983-1984	13,682
1984-1985	16,200
1985-1986	20,000
1986-1987	22,494
1987-1988	26,737
1988-1989	35,591
1989-1990	39,521
1990-1991	33,871
1991-1992	26,104
1992-1993	26,631
1993-1994	24,327
1994-1995	20,417
1995-1996	15,857
1996-1997	16,594
1997-1998	15,174
1998-1999	14,510
1999-2000	13,163
2000-2001	12,542
2001-2002	12,264
2002-2003	11,959
2003-2004	10,675
2004-2005	10,082
2005-2006	9,235
2006-2007	9,298p
2007-2008	8,574p

¹ Il n'y a pas d'ensemencement dans les forêts privées.

5 Aménagement forestier

5.7 Préparation de terrain

Évolution selon l'année et les types de travaux

05.07.01

A) Forêts publiques (ha)

Années		Scarifiage	Déblaiement	Brulage dirigé à plat	Labour et hersage	Débroussaillage mécanique	Débroussaillage chimique	Élimination des tiges résiduelles	Total	Exécutants (%)
2002-2003	CAAF ¹	44 323r	6 445r	-	-	336r	-	710r	51 813r	97
	MRNF ²	-	-	-	-	470	-	936r	1 406r	3
	Total	44 323r	6 445r	-	-	806r	-	1 646r	53 219r	100
2003-2004	CAAF	47 204r	5 766r	-	-	153r	-	1 190r	54 314r	99
	MRNF	-	-	-	-	582r	-	47r	629r	1
	Total	47 204r	5 766r	-	-	735r	-	1 237r	54 943r	100
2004-2005	CAAF	43 683r	5 059r	-	-	135r	-	338r	49 214r	99
	MRNF	-	-	-	-	654r	-	71r	725r	1
	Total	43 683r	5 059r	-	-	789r	-	409r	49 939r	100
2005-2006	CAAF	29 263p	3 391r	-	-	-	-	1 664r	34 317r	100
	MRNF	-	-	-	-	-	-	-	0r	0
	Total	29 263p	3 391p	-	-	-	-	1 664p	34 317r	100
2006-2007	CAAF	53 571p	6 382p	-	-	-	-	-	59 954p	100
	MRNF	-	-	-	-	-	-	-	-	-
	Total	53 571p	6 382p	-	-	-	-	-	59 954p	100
Total		218 044	27 043	-	-	2 330	-	4 955	252 372	-
Moyenne		43 609	5 409	-	-	466	-	991	50 474	-

1. CAAF : Détenteurs d'un de contrat d'approvisionnement et d'aménagement forestier.

2. MRNF : Ministère des Ressources naturelles et de la Faune.

Sources : Système d'émission des permis d'intervention (SEPI) (nombre d'hectares acceptés au 03 janvier 2008)

État d'avancement des travaux sylvicoles pour 2006-2007 (nombre d'hectares acceptés au 31 janvier 2008)

5 Aménagement forestier

5.7 Préparation de terrain (suite)

Évolution selon l'année et les types de travaux (suite)

05.07.02

B) Forêts privées (ha) ¹

Années	Scarifiage	Déblaiement	Labour et hersage	Débroussaillage		Élimination des tiges résiduelles	Autres traitements	Total
				mécanique	chimique			
1997-1998	1 029	3 902	264	5 092	295	520	143	11 245
1998-1999	883	3 508	458	6 190	332	538	237	12 146
1999-2000	950	3 516	391	4 532	382	661	1 355	11 786
2000-2001	907	2 693	306	3 311	265	436	812	8 731
2001-2002	1 044	2 957	247	3 871		432	671	9 221
2002-2003	1 059	2 983	288	3 278		484	1 018	9 110
2003-2004	676	3 595	220	3 127		528	877	9 022
2004-2005 ²	609	3 188	164	2 955		592	665	8 173
2005-2006 ²	542p	3 663p	193p	2 680p		450p	656p	8 185p
2006-2007 ²	312p	3 416p	199p	2 543p		456p	642p	7 567p
2007-2008 ²	508p	3 104p	286p	2 579p	2p	430p	696p	7 605p
Total	8 518	36 525	3 016	40 157	1 276	5 527	7 772	102 791
Moyenne	774	3 320	274	3 651	159	502	707	9 345

1. Des travaux de tout genre sont aussi réalisés annuellement par les propriétaires de boisés à titre personnel ou d'entreprise et ce à l'extérieur de ces programmes de subventions. Ces travaux ne font pas partie des données ici présentées.

2. Les données comprennent tous les programmes qui ont été gérés par les agences de mises en valeur des forêts privées (Exemple : PMVFP, entente spécifique, programme de création emploi, volet 2, projets fauniques, etc.)

Source : Les données des forêts privées sont tirées du programme régulier (PMVFP) auquel le programme reforesté est ajouté pour les années financières 2002-2003 et 2003-2004

5 Aménagement forestier

5.7 Préparation de terrain (suite)

Selon les régions administratives ¹

A) Forêts publiques

En 2004-2005 (ha)

05.07.03

Traitements		Régions administratives													Exécutants		
		01	02	03	04-17	05	07	08	09	10	11	12	14	15	16	Total	(%)
Scarifiage	CAAF ²	195r	13 101r	145r	6 966r	2r	1 103r	4 475r	4 666r	10 332r	849r	-	903r	947r	-	43 683r	100
	MRNF ³	-	-	-	-	-	-	-	-	-	-	-	-	-	-	-	-
	Total	195r	13 101r	145r	6 966r	2r	1 103r	4 475r	4 666r	10 332r	-	-	903r	947r	-	43 683r	100
Déblaiement	CAAF	1 355r	80r	-	1 227r	-	30r	89r	826r	63r	843r	-	287r	259r	-	5 059r	100
	MRNF	-	-	-	-	-	-	-	-	-	-	-	-	-	-	-	-
	Total	1 355r	80r	-	1 227r	-	30r	89r	826r	63r	843r	-	287r	259r	-	5 059r	100
Labour et hersage	CAAF	-	-	-	-	-	-	-	-	-	-	-	-	-	-	-	-
	MRNF	-	-	-	-	-	-	-	-	-	-	-	-	-	-	-	-
	Total	-	-	-	-	-	-	-	-	-	-	-	-	-	-	-	-
Débroussaillage mécanique	CAAF	-	-	-	-	-	-	135r	-	-	-	-	-	-	-	135r	17
	MRNF	-	-	-	-	-	-	-	-	654r	-	-	-	-	-	654r	83
	Total	-	-	-	-	-	-	135r	-	654r	-	-	-	-	-	789r	100
Débroussaillage chimique	CAAF	-	-	-	-	-	-	-	-	-	-	-	-	-	-	-	-
	MRNF	-	-	-	-	-	-	-	-	-	-	-	-	-	-	-	-
	Total	-	-	-	-	-	-	-	-	-	-	-	-	-	-	-	-
Élimination des tiges résiduelles	CAAF	6r	-	-	103r	-	-	100r	-	75r	-	27r	26r	-	-	338r	83
	MRNF	71r	-	-	-	-	-	-	-	-	-	-	-	-	71r	17	
	Total	77r	-	-	103r	-	-	100r	-	75r	-	27r	26r	-	409r	100	
Total	CAAF	1 556r	13 181r	145r	8 295r	2r	1 133r	4 799r	5 491r	10 470r	1 692r	27r	1 216r	1 206r	-	49 214r	99
	MRNF	71r	-	-	-	-	-	-	-	654r	-	-	-	-	725r	1	
	Total	1 627r	13 181r	145r	8 295r	2r	1 133r	4 799r	5 491r	10 470r	2 346r	27r	1 216r	1 206r	-	49 939r	100

1. Il n'y a pas de préparation de terrain dans les régions de l'Estrie (05), de Montréal (06), de Chaudières-Appalaches (12) et de la Montérégie (16)

2. CAAF : Détenteurs d'un contrat d'approvisionnement et d'aménagement forestier.

3. MRNF : Ministère des Ressources naturelles et de la Faune.

Source : Système d'émission des permis d'intervention (SEPI) (nombre d'hectares acceptés au 03 janvier 2008)

5 Aménagement forestier

5.7 Préparation de terrain (suite)

Selon les régions administratives ¹

A) Forêts publiques (suite)

En 2005-2006 (ha)

05.07.04

Traitements		Régions administratives													Exécutants		
		01	02	03	04-17	05	07	08	09	10	11	12	14	15	16r	Total	(%)
Scarifiage	CAAF ²	130r	2 838r	321r	4 757r	-	1 085r	3 300r	3 410r	11 637r	354r	1r	169r	1 261r	-	29 263r	100
	MRNF ³	-	-	-	-	-	-	-	-	-	-	-	-	-	-	-	-
	Total	130r	2 838r	321r	4 757r	-	1 085r	3 300r	3 410r	11 637r	354r	1r	169r	1 261r	-	29 263r	100
Déblaiement	CAAF	1 724r	193r	-	242r	10r	67r	8r	51r	3r	698r	3r	-	391r	-	3 391r	100
	MRNF	-	-	-	-	-	-	-	-	-	-	-	-	-	-	-	-
	Total	1 724r	193r	-	242r	10r	67r	8r	51r	3r	698r	3r	-	391r	-	3 391r	100
Labour et hersage	CAAF	-	-	-	-	-	-	-	-	-	-	-	-	-	-	-	-
	MRNF	-	-	-	-	-	-	-	-	-	-	-	-	-	-	-	-
	Total	-	-	-	-	-	-	-	-	-	-	-	-	-	-	-	-
Débroussaillage mécanique	CAAF	-	-	-	-	-	-	-	-	-	-	-	-	-	-	-	-
	MRNF	-	-	-	-	-	-	-	-	-	-	-	-	-	-	-	-
	Total	-	-	-	-	-	-	-	-	-	-	-	-	-	-	-	-
Débroussaillage chimique	CAAF	-	-	-	-	-	-	-	-	-	-	-	-	-	-	-	-
	MRNF	-	-	-	-	-	-	-	-	-	-	-	-	-	-	-	-
	Total	-	-	-	-	-	-	-	-	-	-	-	-	-	-	-	-
Élimination des tiges résiduelles	CAAF	1 274r	-	-	-	-	-	-	206r	184r	-	-	-	-	-	1 664r	100
	MRNF	-	-	-	-	-	-	-	-	-	-	-	-	-	-	0r	-
	Total	1 274r	-	-	-	-	-	-	206r	184r	-	-	-	-	-	1 664r	100
Total	CAAF	3 128r	3 031r	321r	4 999r	10r	1 152r	3 308r	3 462r	11 846r	1 236r	5r	169r	1 652r	-	34 317r	100
	MRNF	-	-	-	-	-	-	-	-	-	-	-	-	-	-	0r	0
	Total	3 128r	3 031r	321r	4 999r	10r	1 152r	3 308r	3 462r	11 846r	1 236r	5r	169r	1 652r	-	34 317r	100

1. Il n'y a pas de préparation de terrain dans les régions de l'Estrie (05), de Montréal (06), de Chaudières-Appalaches (12) et de la Montérégie (16)

2. CAAF : Détenteurs d'un contrat d'approvisionnement et d'aménagement forestier.

3. MRNF : Ministère des Ressources naturelles et de la Faune.

Source : Système d'émission des permis d'intervention (SEPI) (nombre d'hectares acceptés au 03 janvier 2008)

5 Aménagement forestier

5.7 Préparation de terrain (suite)

Selon les régions administratives ¹

A) Forêts publiques (suite)

En 2006-2007 (ha)

05.07.05

Traitements		Régions administratives												Exécutants			
		01	02	03	04-17	05	07	08	09	10	11	12	14	15	16	Total	(%)
Scarifiage	CAAF ²	249p	13 828p	97p	6 644p	-	1 831p	9 151p	3 113p	16 884p	183p	2p	654p	936p	-	53 571p	100
	MRNF ³	-	-	-	-	-	-	-	-	-	-	-	-	-	-	-	-
	Total	249p	13 828p	97p	6 644p	-	1 831p	9 151p	3 113p	16 884p	183p	2p	654p	936p	-	53 571p	100
Déblaiement	CAAF	2 408p	164p	-	55p	6p	229p	-	1 312p	-	1 652p	49p	156p	352p	-	6 382p	100
	MRNF	-	-	-	-	-	-	-	-	-	-	-	-	-	-	-	-
	Total	2 408p	164p	-	55p	6p	229p	-	1 312p	-	1 652p	49p	156p	352p	-	6 382p	100
Labour et hersage	CAAF	-	-	-	-	-	-	-	-	-	-	-	-	-	-	-	-
	MRNF	-	-	-	-	-	-	-	-	-	-	-	-	-	-	-	-
	Total	-	-	-	-	-	-	-	-	-	-	-	-	-	-	-	-
Débroussaillage mécanique	CAAF	-	-	-	-	-	-	-	-	-	-	-	-	-	-	-	-
	MRNF	-	-	-	-	-	-	-	-	-	-	-	-	-	-	-	-
	Total	-	-	-	-	-	-	-	-	-	-	-	-	-	-	-	-
Débroussaillage chimique	CAAF	-	-	-	-	-	-	-	-	-	-	-	-	-	-	-	-
	MRNF	-	-	-	-	-	-	-	-	-	-	-	-	-	-	-	-
	Total	-	-	-	-	-	-	-	-	-	-	-	-	-	-	-	-
Élimination des tiges résiduelles	CAAF	-	-	-	-	-	-	-	-	-	-	-	-	-	-	-	-
	MRNF	-	-	-	-	-	-	-	-	-	-	-	-	-	-	-	-
	Total	-	-	-	-	-	-	-	-	-	-	-	-	-	-	-	-
Total	CAAF	2 657p	13 992p	97p	6 699p	-	2 060p	9 151p	4 424p	16 884p	1 835p	50p	810p	1 288p	-	59 954p	100
	MRNF	-	-	-	-	-	-	-	-	-	-	-	-	-	-	-	-
	Total	2 657p	13 992p	97p	6 699p	-	2 060p	9 151p	4 424p	16 884p	1 835p	50p	810p	1 288p	-	59 954p	100

1. Il n'y a pas de préparation de terrain dans les régions de l'Estrie (05), de Montréal (06), de Chaudières-Appalaches (12) et de la Montérégie (16)

2. CAAF : Détenteurs d'un contrat d'approvisionnement et d'aménagement forestier.

3. MRNF : Ministère des Ressources naturelles et de la Faune.

Source : État d'avancement des travaux sylvicoles (nombre d'hectares acceptés au 31 janvier 2008).

5 Aménagement forestier

5.7 Préparation de terrain (suite)

Selon les régions administratives ¹

B) Forêts privées ² (2004-2005) ³ (ha)

05.07.06

Traitements	Régions administratives														Total
	01	02	03	04	05	07	08	09	11	12	14	15	16	17	
Scarifiage	2	222	59	83		2		163	19					59	609
Déblaiement	1 331	579	36	24	16	26	763	10	293	58	9	4	16	24	3 188
Labour et hersage	33	2	9		78	15				7	2		12	8	164
Débroussaillage mécanique	1 045	678	82	56	144	101	174	32	317	209	20		81	15	2 955
Débroussaillage chimique															
Élimination des tiges résiduelles	21	14	31	26	92	41	9	41	199	79	11	4	24		592
Autres traitements	257	0			0				38	187			1	181	665
Total	2 689	1 495	217	190	330	185	946	246	867	539	41	8	134	286	8 173

1. Il n'y a pas de préparation de terrain dans les régions de Montréal (06), du Nord-du-Québec (10) et de Laval (13).

2. Des travaux de tout genre sont aussi réalisés annuellement par les propriétaires de boisés à titre personnel ou d'entreprise et ce à l'extérieur de ces programmes de subventions. Ces travaux ne font pas partie des données ici présentées.

3. Les données comprennent tous les programmes qui ont été gérés par les agences de mises en valeur des forêts privées (Exemple : PMVFP, entente spécifique, programme de création emploi, volet 2, projets fauniques, etc.).

Source : Les données des forêts privées sont tirées du programme régulier (PMVFP) auquel le programme rexforêt est ajouté pour les années financières 2002-2003 et 2003-2004.

B) Forêts privées ² (2005-2006) ³ (ha)

05.07.07

Traitements	Régions administratives														Total
	01	02	03	04	05	07	08	09	11	12	14	15	16	17	
Scarifiage	1p	272p	41p	83p			6p	77p	36p					25p	542p
Déblaiement	1 420p	646p	9p	8p	24p	112p	811p	8p	473p	100p	1p		14p	38p	3 663p
Labour et hersage	39p	8p	4p		86p	15p				4p	18p		19p	2p	193p
Débroussaillage mécanique	932p	665p	88p	36p	116p	153p	110p	29p	261p	178p	32p	24p	39p	17p	2 680p
Débroussaillage chimique															
Élimination des tiges résiduelles	13p	39p	17p	36p	59p	29p	8p	7p	151p	84p	2p		4p		450p
Autres traitements	202p	4p	2p						13p	217p				218p	656p
Total	2 608p	1 634p	162p	163p	284p	310p	935p	121p	934p	582p	52p	24p	76p	300p	8 185p

1. Il n'y a pas de préparation de terrain dans les régions de Montréal (06), du Nord-du-Québec (10) et de Laval (13).

2. Des travaux de tout genre sont aussi réalisés annuellement par les propriétaires de boisés à titre personnel ou d'entreprise et ce à l'extérieur de ces programmes de subventions. Ces travaux ne font pas partie des données ici présentées.

3. Les données comprennent tous les programmes qui ont été gérés par les agences de mises en valeur des forêts privées (Exemple : PMVFP, entente spécifique, programme de création emploi, volet 2, projets fauniques, etc.).

Source : Les données des forêts privées sont tirées du programme régulier (PMVFP) auquel le programme rexforêt est ajouté pour les années financières 2002-2003 et 2003-2004.

Selon les régions administratives ¹

B) Forêts privées ² (2006-2007) ³ (ha)

05.07.08

Traitements	Régions administratives														Total
	01	02	03	04	05	07	08	09	11	12	14	15	16	17	
Scarifiage		159p	11p	80p				22p	21p					18p	312p
Déblaiement	1 320p	400p	55p	50p	47p	184p	626p	49p	501p	139p	1p	4p	10p	30p	3 416p
Labour et hersage	54p	9p	2p		80p	26p				3p	16p		6p	3p	199p
Débroussaillage mécanique	689p	447p	164p	34p	205p	118p	181p	67p	278p	261p	24p	0p	47p	29p	2 543p
Débroussaillage chimique															
Élimination des tiges résiduelles	14p	26p	19p	27p	104p	39p	4p	1p	99p	115p	3p		5p		456p
Autres traitements	138p	4p	1p		19p	19p			6p	206p				248p	642p
Total	2 215p	1 045p	251p	191p	455p	387p	811p	139p	905p	724p	44p	5p	68p	328p	7 567p

1. Il n'y a pas de préparation de terrain dans les régions de Montréal (06), du Nord-du-Québec (10) et de Laval (13).

2. Des travaux de tout genre sont aussi réalisés annuellement par les propriétaires de boisés à titre personnel ou d'entreprise et ce à l'extérieur de ces programmes de subventions. Ces travaux ne font pas partie des données ici présentées.

3. Les données comprennent tous les programmes qui ont été gérés par les agences de mises en valeur des forêts privées (Exemple : PMVFP, entente spécifique, programme de création emploi, volet 2, projets fauniques, etc.).

Source : Les données des forêts privées sont tirées du programme régulier (PMVFP) auquel le programme rexforêt est ajouté pour les années financières 2002-2003 et 2003-2004.

5 Aménagement forestier

5.7 Préparation de terrain (suite)

Selon les régions administratives ¹

B) Forêts privées ² (2007-2008) ³ (ha) (suite)

05.07.09

Traitements	Régions administratives													Total	
	01	02	03	04	05	07	08	09	11	12	14	15	16		17
Scarifiage		224p	35p	130p			9p	94p	6p					11p	508p
Déblaiement	873p	467p	54p	33p	59p	46p	757p	114p	488p	170p	10p		5p	28p	3 104p
Labour et hersage	86p	38p	2p		58p	19p	42p		2p	6p	4p		27p	3p	286p
Débroussaillage mécanique	648p	519p	126p	64p	156p	69p	201p	75p	333p	280p	27p		51p	29p	2 579p
Débroussaillage chimique														2p	2p
Élimination des tiges résiduelles		20p	19p	28p	159p	8p		1p	90p	79p			27p		430p
Autres traitements	273p	9p			1p	17p			6p	172p				219p	696p
Total	1 879p	1 276p	236p	254p	432p	160p	1 009p	284p	924p	708p	41p		111p	292p	7 605p

1. Il n'y a pas de préparation de terrain dans les régions de Montréal (06), du Nord-du-Québec (10) et de Laval (13).

2. Des travaux de tout genre sont aussi réalisés annuellement par les propriétaires de boisés à titre personnel ou d'entreprise et ce à l'extérieur de ces programmes de subventions.

Ces travaux ne font pas partie des données ici présentées.

3. Les données comprennent tous les programmes qui ont été gérés par les agences de mises en valeur des forêts privées

(Exemple : PMVFP, entente spécifique, programme de création emploi, volet 2, projets fauniques, etc.)

Source : Les données des forêts privées sont tirées du programme régulier (PMVFP) auquel le programme rexforêt est ajouté pour les années financières 2002-2003 et 2003-2004

5 Aménagement forestier

5.8 Traitements non commerciaux

Évolution selon l'année et les types de traitements

A) Forêts publiques (ha)

05.08.01

Années		Dégagement de plantations		Dégagement de la régénération naturelle		Éclaircie précommerciale		Traitements phyto-sanitaires	Drainage	Fertili-sation	Total	Exécutants (%)
		mécanique	chimique	mécanique	chimique	résineux	feuillus					
2002-2003	CAAF ¹	15 529r	-	3 235r	-	84 117r	5 392r	-	3 381r	-	111 654r	95
	MRNF ²	1 785r	-	321r	-	3 927r	72r	318	-	-	6 424r	5
	Total	17 314r	-	3 556r	-	88 044r	5 464r	318r	3 381r	-	118 078r	100
2003-2004	CAAF	9 006r	-	2 404r	-	90 292r	4 900r	-	4 359r	99r	111 060r	95
	MRNF	1 042r	-	227r	-	2 814r	244r	1 372r	-	-	5 699r	5
	Total	10 048r	-	2 632r	-	93 107r	5 144r	1 372r	4 359r	99r	116 759r	100
2004-2005	CAAF	11 852r	-	4 253r	-	94 359r	3 921r	2r	3 864r	211r	118 462r	98
	MRNF	16r	-	-	-	1 724r	193r	291r	-	-	2 224r	2
	Total	11 868r	-	4 253r	-	96 083r	4 114r	293r	3 864r	211r	120 686r	100
2005-2006	CAAF	5 550r	-	796r	-	63 522r	-	-	3 936r	94r	73 897r	99
	MRNF	-	-	-	-	556r	-	60r	-	-	617r	1
	Total	5 550r	-	796r	-	64 078r	-	60r	3 936r	94r	74 514r	100
2006-2007	CAAF	13 579p	-	1 969p	-	88 929p	-	-	6 081p	-	110 558p	100
	MRNF	-	-	-	-	-	-	-	-	-	-	-
	Total	13 579p	-	1 969p	-	88 929p	-	-	6 081p	-	110 558p	100
Total		58 360	-	13 206	-	430 241	14 722	2 043	21 620	403	540 595	--
Moyenne		11 672	-	2 641	-	86 048	2 944	409	4 324	81	108 119	--

1. CAAF : Détenteurs d'un contrat d'approvisionnement et d'aménagement forestier .

2. MRNF : Ministère des Ressources naturelles et de la Faune.

Sources : Système d'émission des permis d'intervention de 2001 à 2004 (SEPI) (nombre d'hectares acceptés au 03 janvier 2008)
État d'avancement des travaux sylvicoles pour 2006-2007 (nombre d'hectares acceptés au 31 janvier 2008).

5 Aménagement forestier

5.8 Traitements non commerciaux

Évolution selon l'année et les types de traitements (suite)

B) Forêts privées (ha)¹

05.08.02

Années	Dégagement de plantations		Dégagement de la régénération naturelle		Éclaircie précommerciale		Traitements phyto-sanitaires	Drainage	Fertili-sation	Total	Exécutants (%)
	mécanique	chimique	mécanique	chimique	résineux	feuillus					
1997-1998	7 239	4 516	209	22	4 858	1 456	358	2 236	-	20 894	
1998-1999	9 081	3 974	217	16	6 144	1 858	562	2 239	-	24 091	
1999-2000	8 935	3 492	577	7	4 921	2 750	411	2 119	-	23 213	
2000-2001	7 576	3 686	737	32	4 894	1 789	450	1 881	-	21 045	
2001-2002	9 500	114	977	-	5 692	2 136	510	1 677	-	20 608	
2002-2003	9 414	-	482	-	3 570	2 017	623	1 530	-	17 635	
2003-2004	9 535	-	554	-	3 226	1 785	536	1 203	-	16 839	
2004-2005 ²	11 413	-	325	-	4 494	1 519	467	825	-	19 043	
2005-2006 ²	11 114p	-	256p	-	4 274p	1 471p	568p	514p	-	18 197p	
2006-2007 ²	11 743p	-	349p	-	4 082p	1 457p	777p	442p	-	18 851p	
2007-2008 ²	11 272p	40p	410p	-	4 258p	1 662p	618p	403p	-	18 663p	
Total	106 821	15 822	5 094	77	50 413	19 901	5 881	15 069		219 079	
Moyenne	9 711	2 637	463	19	4 583	1 809	535	1 370		19 244	

1. Des travaux de tout genre sont aussi réalisés annuellement par les propriétaires de boisés à titre personnel ou d'entreprise et ce à l'extérieur de ces programmes de subventions. Ces travaux ne font pas partie des données ici présentées.

2. Les données comprennent tous les programmes qui ont été gérés par les agences de mises en valeur des forêts privées (Exemple : PMVFP, entente spécifique, programme de création emploi, volet 2, projets fauniques, etc.)

Source : Les données des forêts privées sont tirées du programme régulier (PMVFP) auquel le programme rexforêt est ajouté pour les années financières 2002-2003 et 2003-2004

5 Aménagement forestier

5.8 Traitements non commerciaux (suite)

Selon les régions administratives ¹

A) Forêts publiques (2004-2005) (ha)

05.08.03

Traitements	Régions administratives														Total	Exécutants (%)
	01	02	03	04-17	05	07	08	09	10	11	12	14	15			
Dégagement de la régénération naturelle																
mécanique																
CAAF ²	205r	48r	-	974r	-	377r	-	-	-	100r	86r	2 077r	385r	4 253r	100	
MRNF ³	-	-	-	-	-	-	-	-	-	-	-	-	-	-	-	
Total	205r	48r	-	974r	-	377r	-	-	-	100r	86r	2 077r	385r	4 253r	100	
chimique																
CAAF	-	-	-	-	-	-	-	-	-	-	-	-	-	-	-	
MRNF	-	-	-	-	-	-	-	-	-	-	-	-	-	-	-	
Total	-	-	-	-	-	-	-	-	-	-	-	-	-	-	-	
Sous-total	205r	48r	-	974r	-	377r	-	-	-	100r	86r	2 077r	385r	4 253r	-	
Dégagement de plantations																
mécanique																
CAAF	1 798r	2 541r	388r	2 853r	-	152r	442r	-	1 147r	1 312r	185r	400r	636r	11 852r	100	
MRNF	-	-	-	-	-	-	-	-	-	16r	-	-	-	16r	-	
Total	1 798r	2 541r	388r	2 853r	-	152r	442r	-	1 147r	1 328r	185r	400r	636r	11 868r	100	
chimique																
CAAF	-	-	-	-	-	-	-	-	-	-	-	-	-	-	-	
MRNF	-	-	-	-	-	-	-	-	-	-	-	-	-	-	-	
Total	-	-	-	-	-	-	-	-	-	-	-	-	-	-	-	
Sous-total	1 798r	2 541r	388r	2 853r	-	152r	442r	-	1 147r	1 328r	185r	400r	636r	11 868r	-	
Éclaircie précommerciale																
CAAF																
Résineux	10 252r	21 595r	1 400r	6 697r	204r	2 462r	14 325r	5 484r	17 794r	7 788r	2 117r	1 110r	3 131r	94 359r	96	
Feuillus	386r	1 075r	27r	1 133r	-	702r	113r	-	-	12r	-	357r	116r	3 921r	4	
Total	10 638r	22 671r	1 427r	7 830r	204r	3 164r	14 438r	5 484r	17 794r	7 800r	2 117r	1 466r	3 247r	98 280r	100	
MRNF																
Résineux	877r	-	-	37r	-	-	-	-	86r	724r	-	-	-	1 724r	90	
Feuillus	166r	-	-	-	-	-	-	-	-	27r	-	-	-	193r	10	
Total	1 043r	-	-	37r	-	-	-	-	86r	751r	-	-	-	1 917r	100	
Sous-total	11 681r	22 671r	1 427r	7 867r	204r	3 164r	14 438r	5 484r	17 880r	8 551r	2 117r	1 466r	3 247r	100 197r	-	
Fertisation																
CAAF	-	-	-	-	-	-	211r	-	-	-	-	-	-	211r	100	
MRNF	-	-	-	-	-	-	-	-	-	-	-	-	-	-	0	
Sous-total	-	-	-	-	-	-	211r	-	-	-	-	-	-	211r	100	
Élagage phytosanitaire																
CAAF	-	-	-	-	-	-	2r	-	-	-	-	-	-	-	-	
MRNF	60r	-	-	-	-	-	-	-	-	231r	-	-	-	291r	100	
Sous-total	60r	-	-	-	-	-	2r	-	-	231r	-	-	-	291r	100	
Drainage																
CAAF	-	402r	-	-	-	-	613r	-	2 837r	-	12r	-	-	3 864r	100	
MRNF	-	-	-	-	-	-	-	-	-	-	-	-	-	-	-	
Sous-total	-	402r	-	-	-	-	613r	-	2 837r	-	12r	-	-	3 864r	100	
Total	CAAF	12 641r	25 661r	1 815r	11 657r	204r	3 693r	15 705r	5 484r	21 778r	9 212r	2 401r	3 944r	4 268r	118 460r	98
MRNF	1 103r	-	-	37r	-	0r	0r	-	86r	998r	-	-	-	2 224r	2	
Total	13 744r	25 661r	1 815r	11 694r	204r	3 693r	15 705r	5 484r	21 864r	10 210r	2 401r	3 944r	4 268r	120 685r	100	

1. Il n'y a pas de traitements non commerciaux dans les régions de l'Estrie (05), de Montréal (06), de Laval (13) et de la Montérégie (16)

2. CAAF : Détenteurs d'un contrat d'approvisionnement et d'aménagement forestier.

3. MRNF : Ministère des Ressources naturelles et de la Faune.

Source : Système d'émission des permis d'intervention (SEPI) (nombre d'hectares acceptés au 03 janvier 2008)

5.8 Traitements non commerciaux (suite)

Selon les régions administratives ¹ (suite)

05.08.04

A) Forêts publiques (2005-2006) (ha)

Traitements	Régions administratives														Total	Exécutants (%)
	01	02	03	04-17	05	07	08	09	10	11	12	14	15			
Dégagement de la régénération naturelle																
mécanique																
CAAF ²	85r	-	-	-	-	134r	-	-	-	-	83r	-	494r	796r	100	
MRNF ³	-	-	-	-	-	-	-	-	-	-	-	-	-	-	-	
Total	85r	-	-	-	-	134r	-	-	-	-	83r	-	494r	796r	100	
chimique																
CAAF	-	-	-	-	-	-	-	-	-	-	-	-	-	-	-	
MRNF	-	-	-	-	-	-	-	-	-	-	-	-	-	-	-	
Total	-	-	-	-	-	-	-	-	-	-	-	-	-	-	-	
Sous-total	85r	-	-	-	-	134r	-	-	-	-	83r	-	494r	796r	-	
Dégagement de plantations																
mécanique																
CAAF	1 678r	756r	-	931r	-	75r	254r	231r	638r	273r	155r	6r	553r	5 550r	100	
MRNF	-	-	-	-	-	-	-	-	-	-	-	-	-	-	-	
Total	1 678r	756r	-	931r	-	75r	254r	231r	638r	273r	155r	6r	553r	5 550r	100	
chimique																
CAAF	-	-	-	-	-	-	-	-	-	-	-	-	-	-	-	
MRNF	-	-	-	-	-	-	-	-	-	-	-	-	-	-	-	
Total	-	-	-	-	-	-	-	-	-	-	-	-	-	-	-	
Sous-total	1 678r	756r	-	931r	-	75r	254r	231r	638r	273r	155r	6r	553r	5 550r	-	
Éclaircie précommerciale																
CAAF																
Résineux	8 596r	13 008r	1 875r	2 725r	110r	3 168r	6 527r	6 402r	11 788r	3 991r	1 730r	45r	3 559r	63 522r	100	
Feuillus	-	-	-	-	-	-	-	-	-	-	-	-	-	-	-	
Total	8 596r	13 008r	1 875r	2 725r	110r	3 168r	6 527r	6 402r	11 788r	3 991r	1 730r	45r	3 559r	63 522r	100	
MRNF																
Résineux	430r	-	-	57r	-	-	58r	-	11r	-	-	-	-	556r	100	
Feuillus	-	-	-	-	-	-	-	-	-	-	-	-	-	-	-	
Total	430r	-	-	57r	-	-	58r	-	11r	-	-	-	-	556r	100	
Sous-total	9 025r	13 008r	1 875r	2 782r	110r	3 168r	6 585r	6 402r	11 799r	3 991r	1 730r	45r	3 559r	64 078r	-	
Fertisation																
CAAF																
	-	-	-	-	-	-	94r	-	-	-	-	-	-	94r	100	
MRNF																
	-	-	-	-	-	-	-	-	-	-	-	-	-	-	-	
Sous-total	-	-	-	-	-	-	94r	-	-	-	-	-	-	94r	100	
Élagage phytosanitaire																
CAAF																
	-	-	-	-	-	-	-	-	-	-	-	-	-	-	-	
MRNF																
	60r	-	-	-	-	-	-	-	-	-	-	-	-	60r	100	
Sous-total	60r	-	-	-	-	-	-	-	-	-	-	-	-	60r	100	
Drainage																
CAAF																
	-	-	-	-	-	-	1 156r	-	2 761r	-	19r	-	-	3 936r	100	
MRNF																
	-	-	-	-	-	-	-	-	-	-	-	-	-	-	-	
Sous-total	-	-	-	-	-	-	1 156r	-	2 761r	-	19r	-	-	3 936r	100	
Total	CAAF	10 359r	13 764r	1 875r	3 656r	110r	3 377r	8 031r	6 633r	15 187r	4 264r	1 986r	51r	4 606r	73 897r	99
	MRNF	490r	-	-	57r	-	-	-	-	11r	0r	-	-	617r	1	
	Total	10 849r	13 764r	1 875r	3 713r	110r	3 377r	8 089r	6 633r	15 198r	4 264r	1 986r	51r	4 606r	74 514r	100

1. Il n'y a pas de traitements non commerciaux dans les régions de l'Estrie (05), de Montréal (06), de Laval (13) et de la Montérégie (16).

2. CAAF : Détenteurs d'un contrat d'approvisionnement et d'aménagement forestier.

3. MRNF : Ministère des Ressources naturelles et de la Faune.

Source : Système d'émission des permis d'intervention (SEPI) (nombre d'hectares acceptés au 03 janvier 2008).

5 Aménagement forestier

5.8 Traitements non commerciaux (suite)

Selon les régions administratives ¹ (suite)

05.08.05

A) Forêts publiques (2006-2007) (ha)

Traitements	Régions administratives													Total	Exécutants (%)	
	01	02	03	04-17	05	07	08	09	10	11	12	14	15			
Dégagement de la régénération naturelle																
mécanique																
CAAF ²	93p	-	102p	96p	-	327p	-	-	-	451p	74p	533p	294p	1 969p	100	
MRNF ³	-	-	-	-	-	-	-	-	-	-	-	-	-	-	-	
Total	93p	-	102p	96p	-	327p	-	-	-	451p	74p	533p	294p	1 969p	100	
chimique																
CAAF	-	-	-	-	-	-	-	-	-	-	-	-	-	-	-	
MRNF	-	-	-	-	-	-	-	-	-	-	-	-	-	-	-	
Total	-	-	-	-	-	-	-	-	-	-	-	-	-	-	-	
Sous-total	93p	-	102p	96p	-	327p	-	-	-	451p	74p	533p	294p	1 969p	-	
Dégagement de plantations																
mécanique																
CAAF	1 852p	5 286p	-	1 990p	-	60p	576p	62p	2 024p	427p	8p	682p	612p	13 579p	100	
MRNF	-	-	-	-	-	-	-	-	-	-	-	-	-	-	-	
Total	1 852p	5 286p	-	1 990p	-	60p	576p	62p	2 024p	427p	8p	682p	612p	13 579p	100	
chimique																
CAAF	-	-	-	-	-	-	-	-	-	-	-	-	-	-	-	
MRNF	-	-	-	-	-	-	-	-	-	-	-	-	-	-	-	
Total	-	-	-	-	-	-	-	-	-	-	-	-	-	-	-	
Sous-total	1 852p	5 286p	-	1 990p	-	60p	576p	62p	2 024p	427p	8p	682p	612p	13 579p	-	
Éclaircie précommerciale																
CAAF																
Résineux	8 047p	22 936p	4 039p	4 137p	126p	2 417p	15 079p	7 473p	11 874p	5 507p	1 801p	1 176p	4 320p	88 929p	100	
Feuillus	-	-	-	-	-	-	-	-	-	-	-	-	-	-	-	
Total	8 047p	22 936p	4 039p	4 137p	126p	2 417p	15 079p	7 473p	11 874p	5 507p	1 801p	1 176p	4 320p	88 929p	100	
MRNF																
Résineux	-	-	-	-	-	-	-	-	-	-	-	-	-	-	-	
Feuillus	-	-	-	-	-	-	-	-	-	-	-	-	-	-	-	
Total	-	-	-	-	-	-	-	-	-	-	-	-	-	-	-	
Sous-total	8 047p	22 936p	4 039p	4 137p	126p	2 417p	15 079p	7 473p	11 874p	5 507p	1 801p	1 176p	4 320p	88 929p	-	
Fertisation																
CAAF	-	-	-	-	-	-	-	-	-	-	-	-	-	-	-	
MRNF	-	-	-	-	-	-	-	-	-	-	-	-	-	-	-	
Sous-total	-	-	-	-	-	-	-	-	-	-	-	-	-	-	-	
Élagage phytosanitaire																
CAAF	-	-	-	-	-	-	-	-	-	-	-	-	-	-	-	
MRNF	-	-	-	-	-	-	-	-	-	-	-	-	-	-	-	
Sous-total	-	-	-	-	-	-	-	-	-	-	-	-	-	-	-	
Drainage																
CAAF	-	-	-	299p	-	-	2 269p	-	3 513p	-	-	-	-	6 081p	100	
MRNF	-	-	-	-	-	-	-	-	-	-	-	-	-	-	-	
Sous-total	-	-	-	299p	-	-	2 269p	-	3 513p	-	-	-	-	6 081p	100	
Total	CAAF	9 991p	28 221p	4 141p	6 522p	126p	2 804p	17 925p	7 535p	17 410p	6 385p	1 882p	2 392p	5 226p	110 558p	100
	MRNF	-	-	-	-	-	-	-	-	-	-	-	-	-	-	
	Total	9 991p	28 221p	4 141p	6 522p	126p	2 804p	17 925p	7 535p	17 410p	6 385p	1 882p	2 392p	5 226p	110 558p	100

1. Il n'y a pas de traitements non commerciaux dans les régions de l'Estrie (05), de Montréal (06), de Laval (13) et de la Montérégie (16).

2. CAAF : Détenteurs d'un contrat d'approvisionnement et d'aménagement forestier.

3. MRNF : Ministère des Ressources naturelles et de la Faune.

Source : État d'avancement des travaux sylvicoles (nombre d'hectares acceptés au 31 janvier 2008).

5 Aménagement forestier

5.8 Traitements non commerciaux (suite)

Selon les régions administratives ¹ (suite)

B) Forêts privées ² (2004-2005) ³ (ha)

05.08.06

Traitements	Régions administratives														Total
	01	02	03	04	05	07	08	09	11	12	14	15	16	17	
Dégagement de plantations															
-mécanique	2 843	1 512	383	561	698	254	588	116	1 165	1 915	127	116	269	866	11 413
-chimique															
Sous-total	2 843	1 512	383	561	698	254	588	116	1 165	1 915	127	116	269	866	11 413
Dégagement de la régénération naturelle															
-mécanique	173	10	1	4	14	28		4	36	6			28	22	325
-chimique															
Sous-total	173	10	1	4	14	28		4	36	6			28	22	325
Éclaircie précommerciale															
-résineux	1 730	347	293	94	194	39	37	88	377	1 101	44	77	4	69	4 494
-feuillus	252	124	51	116	79	271	38	3	112	53	160	251	2	7	1 519
Sous-total	1 982	471	344	211	273	310	75	91	489	1 154	204	328	6	76	6 013
Traitements phytosanitaires	143	19	35	17	13	22			14	13	17	7	100	67	467
Drainage		111	4	3	206		79	2		171	20		81	147	825
Total	5 141	2 123	767	796	1 204	614	741	212	1 704	3 259	368	452	484	1 179	19 043

1. Il n'y a pas de traitements non commerciaux dans les régions de Montréal (06), du Nord-du-Québec (10) et de Laval (13)

2. Des travaux de tout genre sont aussi réalisés annuellement par les propriétaires de boisés à titre personnel ou d'entreprise et ce à l'extérieur de ces programmes de subventions. Ces travaux ne font pas partie des données ici présentées.

3. Les données comprennent tous les programmes qui ont été gérés par les agences de mises en valeur des forêts privées (Exemple : PMVFP, entente spécifique, programme de création emploi, volet 2, projets fauniques, etc.).

Source : Les données des forêts privées sont tirées du programme régulier (PMVFP) auquel le programme rexforêt est ajouté pour les années financières 2002-2003 et 2003-2004.

Selon les régions administratives ¹ (suite)

05.08.07

B) Forêts privées ² (2005-2006) ³ (ha)

Traitements	Régions administratives														Total
	01	02	03	04	05	07	08	09	11	12	14	15	16	17	
Dégagement de plantations															
-mécanique	2 769p	1 421p	351p	520p	693p	230p	578p	181p	1 262p	1 872p	112p	76p	134p	916p	11 114p
-chimique															
Sous-total	2 769p	1 421p	351p	520p	693p	230p	578p	181p	1 262p	1 872p	112p	76p	134p	916p	11 114p
Dégagement de la régénération naturelle															
-mécanique	147p	1p	1p	6p	43p	6p		8p		10p			24p	11p	256p
-chimique															
Sous-total	147p	1p	1p	6p	43p	6p		8p		10p			24p	11p	256p
Éclaircie précommerciale															
-résineux	1 587p	211p	402p	84p	200p	25p	36p	87p	321p	1 125p	83p	27p		86p	4 274p
-feuillus	318p	119p	36p	133p	75p	302p	46p	7	73p	64p	76p	176p	24p	22p	1 471p
Sous-total	1 906p	330p	438p	216p	275p	327p	82p	94p	393p	1 189p	159p	203p	24p	108p	5 745p
Traitements phytosanitaires	115p	30p	45p	28p	28p	26p			22p	30p	9p	65p	3p	82p	568p
Drainage		63p	20p	3p	45p		94p			98p	16p		57p	119p	514p
Total	4 937p	1 845p	854p	773p	1 084p	588p	753p	305p	1 686p	3 178p	352p	281p	321p	1 241p	18 197p

1. Il n'y a pas de traitements non commerciaux dans les régions de Montréal (06), du Nord-du-Québec (10) et de Laval (13)

2. Des travaux de tout genre sont aussi réalisés annuellement par les propriétaires de boisés à titre personnel ou d'entreprise et ce à l'extérieur de ces programmes de subventions. Ces travaux ne font pas partie des données ici présentées.

3. Les données comprennent tous les programmes qui ont été gérés par les agences de mises en valeur des forêts privées (Exemple : PMVFP, entente spécifique, programme de création emploi, volet 2, projets fauniques, etc.).

Source : Les données des forêts privées sont tirées du programme régulier (PMVFP) auquel le programme rexforêt est ajouté pour les années financières 2002-2003 et 2003-2004

5.8 Traitements non commerciaux (suite) Selon les régions administratives ¹ (suite)

05.08.08

B) Forêts privées ² (2006-2007) ³ (ha)

Traitements	Régions administratives														Total
	01	02	03	04	05	07	08	09	11	12	14	15	16	17	
Dégagement de plantations															
-mécanique	3 029p	1 493p	282p	723p	760p	320p	530p	164p	1 126p	1 926p	150p	43p	343p	854p	11 743p
-chimique															
Sous-total	3 029p	1 493p	282p	723p	760p	320p	530p	164p	1 126p	1 926p	150p	43p	343p	854p	11 743p
Dégagement de la régénération naturelle															
-mécanique	149p	8p	30p	27p	82p	9p		11p		11p	5		12p	6p	349p
-chimique															
Sous-total	149p	8p	30p	27p	82p	9p		11p		11p	5p		12p	6p	349p
Éclaircie précommerciale															
-résineux	1 395p	286p	440p	54p	205p	13p	8p	113p	278p	1 110p	39p	77p		65p	4 082p
-feuillus	240p	185p	21p	59p	151p	353p	59p	2	112p	51p	72p	147p	2p	4p	1 457p
Sous-total	1 635p	471p	461p	113p	356p	366p	66p	114p	391p	1 160p	111p	224p	2p	69p	5 540p
Traitements phytosanitaires	255p	8p	56p	38p	26p	26p		3p	44p	15p	25p	6p	185p	91p	777p
Drainage		73p	12p	18p	10p		41p			128p	11p		7p	143p	442p
Total	5 068p	2 053p	841p	920p	1 234p	720p	637p	292p	1 561p	3 240p	300p	273p	549p	1 163p	18 851p

1. Il n'y a pas de traitements non commerciaux dans les régions de Montréal (06), du Nord-du-Québec (10) et de Laval (13)

2. Des travaux de tout genre sont aussi réalisés annuellement par les propriétaires de boisés à titre personnel ou d'entreprise et ce à l'extérieur de ces programmes de subventions. Ces travaux ne font pas partie des données ici présentées.

3. Les données comprennent tous les programmes qui ont été gérés par les agences de mises en valeur des forêts privées (Exemple : PMVFP, entente spécifique, programme de création emploi, volet 2, projets fauniques, etc.)

Source : Les données des forêts privées sont tirées du programme régulier (PMVFP) auquel le programme rexforêt est ajouté pour les années financières 2002-2003 et 2003-2004

Selon les régions administratives ¹ (suite)

05.08.09

B) Forêts privées ² (2007-2008) ³ (ha)

Traitements	Régions administratives														Total
	01	02	03	04	05	07	08	09	11	12	14	15	16	17	
Dégagement de plantations															
-mécanique	2 819p	1 477p	449p	698p	808p	306p	569p	91p	1 140p	1 594p	114p	27p	347p	833p	11 272p
-chimique														40p	40p
Sous-total	2 819p	1 477p	449p	698p	808p	306p	569p	91p	1 140p	1 594p	114p	27p	347p	873p	11 312p
Dégagement de la régénération naturelle															
-mécanique	216p	5p	43p	18p	53p	22p		6p		8p	2		32p	6p	410p
-chimique															
Sous-total	216p	5p	43p	18p	53p	22p		6p		8p	2p		32p	6p	410p
Éclaircie précommerciale															
-résineux	1 634p	340p	344p	41p	268p	20p	18p	89p	289p	1 019p	20p	56p	1p	119p	4 258p
-feuillus	420p	154p	20p	76p	99p	285p	35p	3	159p	68p	119p	209p	11p	4p	1 662p
Sous-total	2 054p	493p	363p	117p	367p	305p	53p	92p	449p	1 086p	139p	265p	12p	123p	5 920p
Traitements phytosanitaires	77p		61p	3p	15p	12p	2p		94p	15p	31p		279p	29p	618p
Drainage		94p	2p		6p		35p			122p	10p			132p	403p
Total	5 166p	2 070p	919p	836p	1 249p	645p	659p	189p	1 682p	2 826p	296p	293p	670p	1 164p	18 664p

1. Il n'y a pas de traitements non commerciaux dans les régions de Montréal (06), du Nord-du-Québec (10) et de Laval (13)

2. Des travaux de tout genre sont aussi réalisés annuellement par les propriétaires de boisés à titre personnel ou d'entreprise et ce à l'extérieur de ces programmes de subventions. Ces travaux ne font pas partie des données ici présentées.

3. Les données comprennent tous les programmes qui ont été gérés par les agences de mises en valeur des forêts privées (Exemple : PMVFP, entente spécifique, programme de création emploi, volet 2, projets fauniques, etc.)

Source : Les données des forêts privées sont tirées du programme régulier (PMVFP) auquel le programme rexforêt est ajouté pour les années financières 2002-2003 et 2003-2004

5 Aménagement forestier

5.9 Traitements commerciaux

Évolution selon l'année et les types de traitements

05.09.01

A) Forêts publiques (ha)

Années		Coupe avec protection de la régénération et des sols ¹	Coupe en mosaïques	Coupe de jardinage ou préjardinage	Coupe d'amélioration	Coupe progressive d'ensemencement	Coupes par bandes ou par trouées ou damiers	Éclaircie commerciale	Récolte dans les lisières boisées	Autres coupes	Total
2002-2003	CAAF ²	196 500r	38 310r	42 684r	538r	5 394r	687r	8 087r	1 117r	43 978r	337 296r
	MRNF ³	--	--	--	--	--	--	209r	--	66r	275r
	Total	196 500r	38 310r	42 684r	538r	5 394r	687r	8 296r	1 117r	44 044r	337 571r
2003-2004	CAAF	147 136r	72 381r	34 392r	7r	3 977r	507r	5 592r	973r	35 390r	300 356r
	MRNF	--	--	--	--	--	--	173r	--	10r	183r
	Total	147 136r	72 381r	34 392r	7r	3 977r	507r	5 765r	973r	35 400r	300 539r
2004-2005	CAAF	100 597r	126 729r	31 389r	46r	3 132r	814r	7 810r	1 458r	37 322r	309 297r
	MRNF	--	--	--	--	--	--	201r	--	29r	230r
	Total	100 597r	126 729r	31 389r	46r	3 132r	814r	8 011r	1 458r	37 351r	309 527r
2005-2006	CAAF	98 883r	101 848r	14 988r	258r	1 754r	246r	6 889r	2 257r	34 673r	261 797r
	MRNF	200r	--	--	--	--	--	--	--	--	200r
	Total	99 083r	101 848r	14 988r	258r	1 754r	246r	6 889r	2 257r	34 673r	261 996r
2006-2007	CAAF	182 460p	94 190p	8 507p	--	1 155p	274p	3 594p	--	19 455r	309 636p
	MRNF	--	--	--	--	--	--	--	--	--	0p
	Total	182 460p	94 190p	8 507p	--	1 155p	274p	3 594p	--	19 455r	309 636p
Total	725 776	433 458	131 960	850	15 413	2 528	32 556	5 805	170 923	1 519 269	
Moyenne	145 155	86 692	26 392	170	3 083	506	6 511	1 161	34 185	303 854	

1. Comprend également la CPRS avec réserve de semenciers, de petites tiges marchandes et de la haute régénération

2. CAAF : Détenteurs d'un contrat d'approvisionnement et d'aménagement forestier.

3. MRNF : Ministère des Ressources naturelles et de la Faune.

Sources : Système d'émission des permis d'intervention de 2002-2003 à 2005-2006 (SEPI) (nombre d'hectares acceptés au 03 janvier 2008).

État d'avancement des travaux sylvicoles pour 2006-2007 (nombre d'hectares acceptés au 31 janvier 2008).

5 Aménagement forestier

5.9 Traitements commerciaux (suite)

Évolution selon l'année et les types de traitements (suite)

05.09.02

A) Forêts publiques, autres coupes (ha)

Années		Coupe suivie d'un reboisement	Coupe de déblaiement		Programme de mise en valeurs des ressources	Coupe de récupération		Total
			AEET ¹	Chemins		plans spéciaux	autres ²	
2002-2003	CAAF ³	7 846r	9 031r	9 089r	1 375r	8 949r	7 690r	43 978r
	MRNF ⁴	--	--	--	--	--	66r	66r
	Total	7 846r	9 031r	9 089r	1 375r	8 949r	7 756r	44 044r
2003-2004	CAAF	8 316r	7 778r	7 653r	546r	4 718r	6 380r	35 390r
	MRNF	--	--	--	--	--	10r	10r
	Total	8 316r	7 778r	7 653r	546r	4 718r	6 390r	35 400r
2004-2005	CAAF	6 915r	8 309r	7 627r	--	3 855r	10 617r	37 322r
	MRNF	--	--	--	--	--	29r	29r
	Total	6 915r	8 309r	7 627r	0r	3 855r	10 646r	37 351r
2005-2006	CAAF	1 719r	4 029r	4 346r	--	7 974r	16 606r	34 673r
	MRNF	--	--	--	--	--	--	0r
	Total	1 719r	4 029r	4 346r	0r	7 974r	16 606r	34 673r
2006-2007	CAAF	1 724p	6 300p	8 400p	--	--	3 031r	19 455p
	MRNF	--	--	--	--	--	--	--
	Total	1 724p	6 300p	8 400p	0p	0p	3 031r	19 455p
Total		26 519	35 447	37 115	1 921	25 495	44 427	135 523
Moyenne		5 304	7 089	7 423	384	5 099	8 885	27 105

1. AEET : Aire d'empilement, d'ébranchage et de tronçonnage.

2. Inclut la coupe d'assainissement, coupe partielle, récolte de bois autres ou remanents, récolte de matière ligneuse, récolte de bandes verte, récupération de tiges résiduelles

3. CAAF : Détenteurs d'un contrat d'approvisionnement et d'aménagement forestier.

4. MRNF : Ministère des Ressources naturelles et de la Faune.

Sources : Système d'émission des permis d'intervention de 2002-2003 à 2005-2006 (SEPI) (nombre d'hectares acceptés au 03 janvier 2008).

État d'avancement des travaux sylvicoles pour 2006-2007 (nombre d'hectares acceptés au 31 janvier 2008).

5 Aménagement forestier

5.9 Traitements commerciaux (suite)

Évolution selon l'année et les types de traitements (suite)

B) Forêts privées (ha) ¹

05.09.03

Années	Coupe de jardinage	Coupe progressive d'ensemencement	Coupes par bandes ou par trouées	Éclaircie commerciale	Autres coupes	Total
1997-1998	2 042	366	11	3 600	1 056	7 075
1998-1999	2 393	535	27	4 242	1 938	9 135
1999-2000	2 265	461	51	4 106	3 022	9 905
2000-2001	2 126	622	12	3 926	3 112	9 798
2001-2002	2 442	489	23	4 437	3 096	10 485
2002-2003	2 228	450	7	4 713	2 596	9 994
2003-2004	2 268	427	11	4 656	2 473	9 835
2004-2005 ²	1 745	531	22	4 636	4 932	11 866
2005-2006 ²	1 933p	620p	9p	5 620p	5 236p	13 418p
2006-2007 ²	2 114p	1 307p	24p	6 283p	4 599p	14 328p
2007-2008 ²	2 289p	562p	27p	5 858p	5 794p	14 530p
Total	23 845	6 370	224	52 077	37 853	120 369
Moyenne	2 168	579	20	4 734	3 441	10 943

1. Des travaux de tout genre sont aussi réalisés annuellement par les propriétaires de boisés à titre personnel ou d'entreprise et ce à l'extérieur de ces programmes de subventions. Ces travaux ne font pas partie des données ici présentées.

2. Les données comprennent tous les programmes qui ont été gérés par les agences de mises en valeur des forêts privées (Exemple : PMVFP, entente spécifique, programme de création emploi, volet 2, projets fauniques, etc.)

Source : Les données des forêts privées sont tirées du programme régulier (PMVFP) auquel le programme rexforêt est ajouté pour les années financières 2002-2003 et 2003-2004

5 Aménagement forestier

5.9 Traitements commerciaux (suite)

05.09.04

Selon les régions administratives ¹

A) Forêts publiques (2004-2005) (ha)

Traitements	Régions administratives													Total	
	01	02	03	04-17	05	07	08	09	10	11	12	14	15		
Coupe avec protection de la régénération et des sols															
CAAF ²	4 307r	26 684r	2 859r	12 162r	208r	1 780r	14 861r	14 016r	8 861r	5 543r	422r	2 638r	2 691r	97 030r	
MRNF ³	--	--	--	--	--	--	--	--	--	--	--	--	--	--	
Total	4 307r	26 684r	2 859r	12 162r	208r	1 780r	14 861r	14 016r	8 861r	5 543r	422r	2 638r	2 691r	97 030r	
Coupe avec protection de la rég. et des sols avec rés. de semenciers															
CAAF	183r	--	68r	160r	--	641r	93r	--	--	30r	--	30r	22r	1 227r	
MRNF	--	--	--	--	--	--	--	--	--	--	--	--	--	--	
Total	183r	--	68r	160r	--	641r	93r	--	--	30r	--	30r	22r	1 227r	
Coupe avec protection de la rég. et des sols de petites tiges marchandes															
CAAF	33r	512r	32r	25r	--	11r	149r	681r	134r	210r	6r	10r	5r	1 809r	
MRNF	--	--	--	--	--	--	--	--	--	--	--	--	--	--	
Total	33r	512r	32r	25r	--	11r	149r	681r	134r	210r	6r	10r	5r	1 809r	
Coupe avec protection de la rég. et des sols de la haute régénération															
CAAF	184r	71r	76r	86r	--	--	19r	86r	--	--	--	9r	--	531r	
MRNF	--	--	--	--	--	--	--	--	--	--	--	--	--	--	
Total	184r	71r	76r	86r	--	--	19r	86r	--	--	--	9r	--	531r	
Coupe en mosaïques															
CAAF	3 577r	40 189r	1 228r	15 596r	84r	3 571r	13 898r	7 780r	29 342r	5 248r	607r	3 351r	2 258r	126 729r	
MRNF	--	--	--	--	--	--	--	--	--	--	--	--	--	--	
Total	3 577r	40 189r	1 228r	15 596r	84r	3 571r	13 898r	7 780r	29 342r	5 248r	607r	3 351r	2 258r	126 729r	
Coupe de jardinage															
CAAF	265r	--	1 355r	2 103r	475r	9 227r	1 759r	--	--	61r	297r	1 422r	10 882r	27 847r	
MRNF	--	--	--	--	--	--	--	--	--	--	--	--	--	--	
Total	265r	--	1 355r	2 103r	475r	9 227r	1 759r	--	--	61r	297r	1 422r	10 882r	27 847r	
Coupe de préjardinage															
CAAF	37r	--	86r	308r	--	1 212r	298r	--	--	96r	--	428r	1 078r	3 542r	
MRNF	--	--	--	--	--	--	--	--	--	--	--	--	--	--	
Total	37r	--	86r	308r	--	1 212r	298r	--	--	96r	--	428r	1 078r	3 542r	
Coupe d'amélioration															
CAAF	--	--	--	--	--	--	--	--	--	--	--	12r	35r	46r	
MRNF	--	--	--	--	--	--	--	--	--	--	--	--	--	--	
Total	--	--	--	--	--	--	--	--	--	--	--	12r	35r	46r	
Coupe par damiers															
CAAF	--	--	36r	257r	--	117r	105r	--	--	--	84r	87r	--	685r	
MRNF	--	--	--	--	--	--	--	--	--	--	--	--	--	--	
Total	--	--	36r	257r	--	117r	105r	--	--	--	84r	87r	--	685r	
Coupe progressive d'ensemencement															
CAAF	--	--	--	--	--	128r	--	--	--	--	--	--	--	128r	
MRNF	--	--	--	--	--	--	--	--	--	--	--	--	--	--	
Total	--	--	--	--	--	128r	--	--	--	--	--	--	--	128r	
Coupe par bandes															
CAAF	168r	--	15r	158r	109r	819r	774r	--	--	61r	54r	393r	579r	3 132r	
MRNF	--	--	--	--	--	--	--	--	--	--	--	--	--	--	
Total	168r	--	15r	158r	109r	819r	774r	--	--	61r	54r	393r	579r	3 132r	
Éclaircie commerciale															
CAAF	116r	71r	14r	102r	6r	1 459r	1 958r	--	1 053r	172r	211r	202r	2 446r	7 810r	
MRNF	40r	--	--	--	--	--	--	--	--	161r	--	--	--	201r	
Total	156r	71r	14r	102r	6r	1 459r	1 958r	--	1 053r	333r	211r	202r	2 446r	8 011r	
Récolte dans les lisières boisées															
CAAF	133r	311r	77r	102r	--	--	358r	--	417r	5r	--	49r	6r	1 458r	
MRNF	--	--	--	--	--	--	--	--	--	--	--	--	--	--	
Total	133r	311r	77r	102r	--	--	358r	--	417r	5r	--	49r	6r	1 458r	
Autres coupes ⁴															
CAAF	2 856r	9 358r	235r	2 138r	15r	1 770r	3 456r	4 701r	3 483r	6 614r	305r	1 227r	1 165r	37 322r	
MRNF	--	--	--	--	--	--	--	--	--	29r	--	--	--	29r	
Total	2 856r	9 358r	235r	2 138r	15r	1 770r	3 456r	4 701r	3 483r	6 643r	305r	1 227r	1 165r	37 351r	
Total															
CAAF	11 859r	77 196r	6 080r	33 197r	897r	20 735r	37 729r	27 264r	43 290r	18 041r	1 985r	9 858r	21 166r	309 297r	
MRNF	40r	--	--	--	--	--	--	--	--	190r	--	--	--	230r	
Total	11 899r	77 196r	6 080r	33 197r	897r	20 735r	37 729r	27 264r	43 290r	18 231r	1 985r	9 858r	21 166r	309 527r	

1. Il n'y a pas de traitements commerciaux dans les régions de Montréal (06), de Laval (13) et de la Montérégie (16).

2. CAAF : Détenteurs d'un contrat d'approvisionnement et d'aménagement forestier.

3. MRNF : Ministère des Ressources naturelles et de la Faune.

4. Inclut la coupe d'assainissement, coupe partielle, récolte de bois autres ou remanents, récolte de matière ligneuse, récolte de bandes verte, récupération de tiges résiduelles.

Source : Système d'émission des permis d'intervention (nombre d'hectares acceptés au 03 janvier 2008).

5 Aménagement forestier

5.9 Traitements commerciaux (suite)

Selon les régions administratives ¹ (suite)

05.09.05

A) Forêts publiques (2005-2006) (ha)

Traitements	Régions administratives														Total
	01	02	03	04-17	05	07	08	09	10	11	12	14	15		
Coupe avec protection de la régénération et des sols															
CAAF ²	2 443r	43 632r	861r	5 008r	101r	2 040r	9 638r	20 451r	6 105r	2 840r	326r	1 372r	1 341r	96 157r	
MRNF ³	--	--	--	--	--	200r	--	--	--	--	--	--	--	200r	
Total	2 443r	43 632r	861r	5 008r	101r	2 239r	9 638r	20 451r	6 105r	2 840r	326r	1 372r	1 341r	96 357r	
Coupe avec protection de la rég. et des sols avec rés. de semenciers															
CAAF	160r	--	118r	14r	--	226r	18r	--	--	35r	--	--	--	570r	
MRNF	--	--	--	--	--	--	--	--	--	--	--	--	--	--	
Total	160r	--	118r	14r	--	226r	18r	--	--	35r	--	--	--	570r	
Coupe avec protection de la rég. et des sols de petites tiges marchandes															
CAAF	21r	59r	12r	8r	--	--	420r	644r	--	91r	15r	--	12r	1 281r	
MRNF	--	--	--	--	--	--	--	--	--	--	--	--	--	--	
Total	21r	59r	12r	8r	--	--	420r	644r	--	91r	15r	--	12r	1 281r	
Coupe avec protection de la rég. et des sols de la haute régénération															
CAAF	46r	49r	98r	--	--	--	81r	367r	--	--	--	20r	216r	876r	
MRNF	--	--	--	--	--	--	--	--	--	--	--	--	--	--	
Total	46r	49r	98r	--	--	--	81r	367r	--	--	--	20r	216r	876r	
Coupe en mosaïques															
CAAF	4 099r	29 013r	1 887r	6 278r	121r	5 071r	14 600r	8 193r	21 791r	4 855r	682r	2 286r	2 970r	101 848r	
MRNF	--	--	--	--	--	--	--	--	--	--	--	--	--	--	
Total	4 099r	29 013r	1 887r	6 278r	121r	5 071r	14 600r	8 193r	21 791r	4 855r	682r	2 286r	2 970r	101 848r	
Coupe de jardinage															
CAAF	328r	--	971r	97r	661r	3 116r	--	--	--	34r	253r	64r	8 075r	13 598r	
MRNF	--	--	--	--	--	--	--	--	--	--	--	--	--	--	
Total	328r	--	971r	97r	661r	3 116r	--	--	--	34r	253r	64r	8 075r	13 598r	
Coupe de préjardinage															
CAAF	120r	--	25r	--	--	543r	--	--	--	31r	--	--	672r	1 391r	
MRNF	--	--	--	--	--	--	--	--	--	--	--	--	--	--	
Total	120r	--	25r	--	--	543r	--	--	--	31r	--	--	672r	1 391r	
Coupe d'amélioration															
CAAF	--	--	--	--	--	234r	--	--	--	--	--	--	24r	258r	
MRNF	--	--	--	--	--	--	--	--	--	--	--	--	--	--	
Total	--	--	--	--	--	234r	--	--	--	--	--	--	24r	258r	
Coupe par bandes															
CAAF	3r	27r	47r	--	--	16r	71r	--	--	--	60r	22r	--	246r	
MRNF	--	--	--	--	--	--	--	--	--	--	--	--	--	--	
Total	3r	27r	47r	--	--	16r	71r	--	--	--	60r	22r	--	246r	
Coupe progressive d'ensemencement															
CAAF	32r	--	199r	--	74r	481r	169r	--	--	52r	71r	--	678r	1 754r	
MRNF	--	--	--	--	--	--	--	--	--	--	--	--	--	--	
Total	32r	--	199r	--	74r	481r	169r	--	--	52r	71r	--	678r	1 754r	
Coupe par trouées et CPRS															
CAAF	--	--	--	--	--	--	--	--	--	--	--	--	--	--	
MRNF	--	--	--	--	--	--	--	--	--	--	--	--	--	--	
Total	--	--	--	--	--	--	--	--	--	--	--	--	--	--	
Eclaircie commerciale															
CAAF	108r	36r	--	171r	--	311r	2 595r	--	789r	13r	199r	--	2 667r	6 889r	
MRNF	--	--	--	--	--	--	--	--	--	--	--	--	--	--	
Total	108r	36r	--	171r	--	311r	2 595r	--	789r	13r	199r	--	2 667r	6 889r	
Récolte dans les lisières boisées															
CAAF	101r	1 292r	58r	27r	--	1r	607r	--	82r	--	--	87r	2r	2 257r	
MRNF	--	--	--	--	--	--	--	--	--	--	--	--	--	--	
Total	101r	1 292r	58r	27r	--	1r	607r	--	82r	--	--	87r	2r	2 257r	
Autres coupes ⁴															
CAAF	949r	11 413r	1 004r	841r	771r	5 725r	2 130r	2 402r	2 181r	4 679r	394r	98r	2 086r	34 673r	
MRNF	--	--	--	--	--	--	--	--	--	--	--	--	--	--	
Total	949r	11 413r	1 004r	841r	771r	5 725r	2 130r	2 402r	2 181r	4 679r	394r	98r	2 086r	34 673r	
Total															
CAAF	8 409r	85 522r	5 278r	12 444r	1 728r	17 764r	30 328r	32 057r	30 949r	12 630r	1 999r	3 949r	18 743r	261 797r	
MRNF	--	--	--	--	--	200r	--	--	--	--	--	--	--	200r	
Total	8 409r	85 522r	5 278r	12 444r	1 728r	17 963r	30 328r	32 057r	30 949r	12 630r	1 999r	3 949r	18 743r	261 996r	

1. Il n'y a pas de traitements commerciaux dans les régions de Montréal (06), de Laval (13) et de la Montérégie (16).

2. CAAF : Détenteurs d'un contrat d'approvisionnement et d'aménagement forestier.

3. MRNF : Ministère des Ressources naturelles et de la Faune.

4. Inclut la coupe d'assainissement, coupe partielle, récolte de bois autres ou remanents, récolte de matière ligneuse, récolte de bandes verte, récupération de tiges résiduelles.

Source : Système d'émission des permis d'intervention (nombre d'hectares acceptés au 03 janvier 2008).

5 Aménagement forestier

5.9 Traitements commerciaux (suite)

Selon les régions administratives ¹ (suite)

05.09.06

A) Forêts publiques (2006-2007) (ha)

Traitements	Régions administratives													Total
	01	02	03	04-17	05	07	08	09	10	11	12	14	15	
Coupe avec protection de la régénération et des sols														
CAAF ²	5 856p	55 747p	2 850p	14 293p	177p	3 570p	20 001p	29 878p	32 490p	5 802p	1 095p	5 954p	2 349r	180 062p
MRNF ³	--	--	--	--	--	--	--	--	--	--	--	--	--	--
Total	5 856p	55 747p	2 850p	14 293p	177p	3 570p	20 001p	29 878p	32 490p	5 802p	1 095p	5 954p	2 349r	180 062p
Coupe avec protection de la rég. et des sols avec rés. de semenciers														
CAAF	100p	--	80p	--	--	92p	--	--	--	--	--	26p	--	297p
MRNF	--	--	--	--	--	--	--	--	--	--	--	--	--	--
Total	100p	--	80p	--	--	92p	--	--	--	--	--	--	26p	297p
Coupe avec protection de la rég. et des sols de petites tiges marchandes														
CAAF	83p	597p	--	--	3p	32p	81p	1 140p	28p	--	--	9p	64r	2 037p
MRNF	--	--	--	--	--	--	--	--	--	--	--	--	--	--
Total	83p	597p	--	--	3p	32p	81p	1 140p	28p	--	--	9p	64r	2 037p
Coupe avec protection de la rég. et des sols de la haute régénération														
CAAF	42p	10p	--	12p	--	--	--	--	--	--	--	--	--	64p
MRNF	--	--	--	--	--	--	--	--	--	--	--	--	--	--
Total	42p	10p	--	12p	--	--	--	--	--	--	--	--	--	64p
Coupe en mosaïques														
CAAF	2 570p	16 430p	1 465p	12 335p	40p	1 190p	12 755p	9 510p	28 700p	5 280p	165p	2 180p	1 570r	94 190p
MRNF	--	--	--	--	--	--	--	--	--	--	--	--	--	--
Total	2 570p	16 430p	1 465p	12 335p	40p	1 190p	12 755p	9 510p	28 700p	5 280p	165p	2 180p	1 570r	94 190p
Coupe de jardinage														
CAAF	148p	--	882p	65p	866p	976p	575p	--	--	16p	231p	604p	3 201r	7 563p
MRNF	--	--	--	--	--	--	--	--	--	--	--	--	--	--
Total	148p	--	882p	65p	866p	976p	575p	--	--	16p	231p	604p	3 201r	7 563p
Coupe de préjardinage														
CAAF	159p	--	39p	--	--	145p	--	--	--	59p	24p	91p	428r	944p
MRNF	--	--	--	--	--	--	--	--	--	--	--	--	--	--
Total	159p	--	39p	--	--	145p	--	--	--	59p	24p	91p	428r	944p
Coupe d'amélioration														
CAAF	--	--	--	--	--	--	--	--	--	--	--	--	--	--
MRNF	--	--	--	--	--	--	--	--	--	--	--	--	--	--
Total	--	--	--	--	--	--	--	--	--	--	--	--	--	--
Coupe par bandes														
CAAF	--	--	18p	58p	--	98p	24p	--	33p	--	43p	--	--	274p
MRNF	--	--	--	--	--	--	--	--	--	--	--	--	--	--
Total	--	--	18p	58p	--	98p	24p	--	33p	--	43p	--	--	274p
Coupe progressive d'ensemencement														
CAAF	54p	--	159p	--	30p	118p	551p	--	--	33p	87p	55p	69r	1 155p
MRNF	--	--	--	--	--	--	--	--	--	--	--	--	--	--
Total	54p	--	159p	--	30p	118p	551p	--	--	33p	87p	55p	69r	1 155p
Coupe par trouées et CPRS														
CAAF	--	--	--	--	--	--	--	--	--	--	--	--	--	--
MRNF	--	--	--	--	--	--	--	--	--	--	--	--	--	--
Total	--	--	--	--	--	--	--	--	--	--	--	--	--	--
Eclaircie commerciale														
CAAF	20p	41p	12p	201p	--	131p	705p	--	679p	93p	187p	177p	1 349r	3 594p
MRNF	--	--	--	--	--	--	--	--	--	--	--	--	--	--
Total	20p	41p	12p	201p	--	131p	705p	--	679p	93p	187p	177p	1 349r	3 594p
Récolte dans les lisières boisées														
CAAF	--	--	--	--	--	--	--	--	--	--	--	--	--	--
MRNF	--	--	--	--	--	--	--	--	--	--	--	--	--	--
Total	--	--	--	--	--	--	--	--	--	--	--	--	--	--
Autres coupes ⁴														
CAAF	2 194p	3 331p	204p	1 246p	14p	2 055p	2 456p	996p	3 400p	817p	136p	978p	1 628r	19 455p
MRNF	--	--	--	--	--	--	--	--	--	--	--	--	--	--
Total	2 194p	3 331p	204p	1 246p	14p	2 055p	2 456p	996p	3 400p	817p	136p	978p	1 628r	19 455p
Total														
CAAF	11 225p	76 156p	5 710p	28 210p	1 130p	8 407p	37 148p	41 524p	65 330p	12 100p	1 966p	10 073p	10 658p	309 636p
MRNF	--	--	--	--	--	--	--	--	--	--	--	--	--	--
Total	11 225p	76 156p	5 710p	28 210p	1 130p	8 407p	37 148p	41 524p	65 330p	12 100p	1 966p	10 073p	10 658p	309 636p

1. Il n'y a pas de traitements commerciaux dans les régions de Montréal (06), de Laval (13) et de la Montérégie (16).

2. CAAF : Détenteurs d'un contrat d'approvisionnement et d'aménagement forestier.

3. MRNF : Ministère des Ressources naturelles et de la Faune.

4. Inclut la coupe d'assainissement, coupe partielle, récolte de bois autres ou remanents, récolte de matière ligneuse, récolte de bandes verte, récupération de tiges résiduelles.

Source : État d'avancement des travaux sylvicoles pour 2005-2006 (nombre d'hectares acceptés au 18 décembre 2006).

5 Aménagement forestier

5.9 Traitements commerciaux (suite)

Selon les régions administratives ¹

B) Forêts privées ² (2004-2005) ³ (ha)

05.09.07

Traitements	Régions administratives														Total
	01	02	03	04	05	07	08	09	11	12	14	15	16	17	
Coupe de jardinage	155,9		142,8	23,7	188,9	290,8			63,9	118,0	85,9	525,1	105,4	44,4	1 744,8
Coupe progressive	148,5		14,5	42,0	114,9				9,9	111,4	10,9		16,1	62,9	531,2
Coupe par bandes et par trouées			4,2		2,5			0,6		4,8		10,3			22,4
Éclaircie commerciale	1 343,8	21,4	98,1	226,9	742,6	472,6			316,1	652,4	140,5	162,2	184,1	274,7	4 635,6
Autres coupes	3 669,3	12,6	79,5	41,4	173,5	127,5	36,7		215,2	53,1	47,1	34,7	251,8	190,0	4 932,3
Total	5 317,6	34,0	339,1	334,0	1 222,4	890,8	36,7	0,6	605,1	939,8	284,4	732,2	557,5	572,0	11 866,3

1. Il n'y a pas de traitements commerciaux dans les régions de Montréal (06), du Nord-du-Québec (10) et de Laval (13)

2. Des travaux de tout genre sont aussi réalisés annuellement par les propriétaires de boisés à titre personnel ou d'entreprise et ce à l'extérieur de ces programmes de subventions

Ces travaux ne font pas partie des données ici présentées

3. Les données comprennent tous les programmes qui ont été gérés par les agences de mises en valeur des forêts privées

(Exemple : PMVFP, entente spécifique, programme de création emploi, volet 2, projets fauniques, etc.)

Source : Les données des forêts privées sont tirées du programme régulier (PMVFP) auquel le programme rexforêt est ajouté pour les années financières 2002-2003 et 2003-2004

Selon les régions administratives ¹

05.09.08

B) Forêts privées ² (2005-2006) ³ (ha)

Traitements	Régions administratives														Total
	01	02	03	04	05	07	08	09	11	12	14	15	16	17	
Coupe de jardinage	164,3p		227,2p	28,6p	270,8p	195,7p			33,6p	31,2p	183,3p	652,8p	71,8p	73,4p	1 932,7p
Coupe progressive	152,4p		10,6p	34,5p	174,3p	6,7p	3,0p		18,1p	158,1p	6,6p		1,4p	54,7p	620,3p
Coupe par bandes et par trouées				3r	1,5p					4,5p					8,5p
Éclaircie commerciale	1 238,3p	13,0p	181,8p	244,7p	1 339,6p	390,9p	17,4p		203,1p	944,8p	113,9p	194,3p	156,5p	582,2p	5 620,5p
Autres coupes	3 702,9p	22,1p	86,3p	57,7p	284,0p	206,7p	22,4p		264,1p	63,6p	119,9p	89,4p	166,1p	150,9p	5 236,1p
Total	5 257,8p	35,1p	505,9p	368,1p	2 070,1p	800,0p	42,8p	0,8p	519,0p	1 202,2p	423,7p	936,5p	395,7p	861,2p	13 418,1p

1. Il n'y a pas de traitements commerciaux dans les régions de Montréal (06), du Nord-du-Québec (10) et de Laval (13)

2. Des travaux de tout genre sont aussi réalisés annuellement par les propriétaires de boisés à titre personnel ou d'entreprise et ce à l'extérieur de ces programmes de subventions

Ces travaux ne font pas partie des données ici présentées

3. Les données comprennent tous les programmes qui ont été gérés par les agences de mises en valeur des forêts privées

(Exemple : PMVFP, entente spécifique, programme de création emploi, volet 2, projets fauniques, etc.)

Source : Les données des forêts privées sont tirées du programme régulier (PMVFP) auquel le programme rexforêt est ajouté pour les années financières 2002-2003 et 2003-2004.

Selon les régions administratives ¹

05.09.09

B) Forêts privées ² (2006-2007) ³ (ha)

Traitements	Régions administratives														Total
	01	02	03	04	05	07	08	09	11	12	14	15	16	17	
Coupe de jardinage	99,2p		168,7p	24,8p	275,4p	258,6p			63,0p	207,9p	148,1p	632,8p	134,2p	101,6p	2 114,3p
Coupe progressive	144,9p		1,8p	14,7p	156,7p	7,5p			18,1p	863,7p	3,0p	8,0p		89,0p	1 307,4p
Coupe par bandes et par trouées			2,6p	3r	9,2p	5r				4,7p					24,4p
Éclaircie commerciale	1 204,2p	43,7p	283,9p	229,4p	1 474,8p	391,7p	33,7p	0,8p	292,2p	1 149,6p	171,8p	333,5p	205,2p	468,1p	6 282,7p
Autres coupes	2 893,0p	105,0p	43,2p	145,7p	261,1p	168,4p			222,2p	52,5p	60,1p	211,1p	226,6p	210,3p	4 599,0p
Total	4 341,3p	148,6p	500,2p	417,7p	2 177,2p	831,0p	33,7p	0,8p	595,5p	2 278,4p	383,0p	1 185,4p	565,9p	869,0p	14 327,7p

1. Il n'y a pas de traitements commerciaux dans les régions de Montréal (06), du Nord-du-Québec (10) et de Laval (13)

2. Des travaux de tout genre sont aussi réalisés annuellement par les propriétaires de boisés à titre personnel ou d'entreprise et ce à l'extérieur de ces programmes de subventions

Ces travaux ne font pas partie des données ici présentées

3. Les données comprennent tous les programmes qui ont été gérés par les agences de mises en valeur des forêts privées

(Exemple : PMVFP, entente spécifique, programme de création emploi, volet 2, projets fauniques, etc.)

Source : Les données des forêts privées sont tirées du programme régulier (PMVFP) auquel le programme rexforêt est ajouté pour les années financières 2002-2003 et 2003-2004

Selon les régions administratives ¹

05.09.10

B) Forêts privées ² (2007-2008) ³ (ha)

Traitements	Régions administratives														Total
	01	02	03	04	05	07	08	09	11	12	14	15	16	17	
Coupe de jardinage	77,5p		310,8p	26,8p	373,5p	263,5p			52,4p	64,7p	168,8p	664,3p	148,1p	138,8p	2 289,1p
Coupe progressive	87,3p		9,0p	57,7p	170,7p	2,8p			22,2p	122,3p	21,9p		5,9p	62,1p	561,9p
Coupe par bandes et par trouées				1,2p	23r					1,9p					26,5p
Éclaircie commerciale	1 295,2p	53,3p	167,2p	124,0p	1 408,2p	417,4p	1,6p		241,6p	1 195,0p	164,3p	101,1p	251,0p	438,4p	5 858,2p
Autres coupes	3 464,4p	106,1p	73,1p	63,5p	895,6p	95,3p			240,7p	125,9p	42,1p	179,7p	163,7p	344,1p	5 794,3p
Total	4 924,4p	159,4p	560,2p	272,0p	2 849,1p	802,5p	1,6p	0,8p	556,9p	1 509,7p	397,1p	945,1p	568,7p	983,4p	14 529,9p

1. Il n'y a pas de traitements commerciaux dans les régions de Montréal (06), du Nord-du-Québec (10) et de Laval (13)

2. Des travaux de tout genre sont aussi réalisés annuellement par les propriétaires de boisés à titre personnel ou d'entreprise et ce à l'extérieur de ces programmes de subventions

Ces travaux ne font pas partie des données ici présentées

3. Les données comprennent tous les programmes qui ont été gérés par les agences de mises en valeur des forêts privées

(Exemple : PMVFP, entente spécifique, programme de création emploi, volet 2, projets fauniques, etc.)

Source : Les données des forêts privées sont tirées du programme régulier (PMVFP) auquel le programme rexforêt est ajouté pour les années financières 2002-2003 et 2003-2004

5 Aménagement forestier

5.10 Mesure d'aide destinée aux propriétaires de forêts privées

Selon les régions administratives ¹

05.10.01

Mesure d'aide ²	Régions administratives														Total
	01	02	03	04	05	07	08	09	11	12	14	15	16	17	
Transport de plants															
1997-1998 ('000 plants)	5 514,7	4 569,7	1 430,2	1 157,7		1 239,9	3 037,5	434,0	1 520,5	7 540,0	280,0	383,0	736,1	2 904,7	30 748,0
1998-1999 ('000 plants)	5 627,8	3 839,6		1 313,2		1 233,0	4 087,5	520,8	1 674,5	3 201,7	367,4			2 730,3	24 595,8
1999-2000 ('000 plants)		4 007,5		1 553,7			3 853,8	518,4	1 333,5		343,3			56,2	11 666,4
2000-2001 ('000 plants)	5 175,7	3 971,3		1 409,0			512,3	568,8	1 153,8		334,4			18,2	13 143,4
2001-2002 ('000 plants)	3 668,3	3 851,8		1 103,7			4 027,3	471,6	1 153,6					69,7	14 346,0
2002-2003 ('000 plants)	5 434,1	3 489,8		820,6			4 110,0	430,5	955,2					33,5	15 273,8
2003-2004 ('000 plants)	5 016,0	3 235,1		827,4			3 515,4	477,0	1 390,5					31,7	14 493,1
2004-2005 ³ ('000 plants)	5 376,8	2 990,0		511,2			3 480,8	475,9						31,0	12 865,7
2005-2006 ³ ('000 plants)	5 512,3p	2 618,5p		494,7p			3 264,3p	398,0p						23,4p	12 311,0p
2006-2007 ³ ('000 plants)	5 118,5p	2 750,4p		527,1p			3 474,3p	238,8p						22,2p	12 131,2p
2007-2008 ³ ('000 plants)	3 642,3p	2 268,7p		581,2p			3 330,8p	417,0p							10 240,0p

1. Il n'y a pas de transport de plants dans les régions de Montréal (06), du Nord-du-Québec (10) et de Laval (13)

2. Des travaux de tout genre sont aussi réalisés annuellement par les propriétaires de boisés à titre personnel ou d'entreprise et ce à l'extérieur de ces programmes de subventions. Ces travaux ne font pas partie des données ici présentées.

3. Les données comprennent tous les programmes qui ont été gérés par les agences de mises en valeur des forêts privées (Exemple : PMVFP, entente spécifique, programme de création emploi, volet 2, projets fauniques, etc.)

Source : Les données des forêts privées sont tirées du programme régulier (PMVFP) auquel le programme rexforêt est ajouté pour les années financières 2002-2003 et 2003-2004

5 Aménagement forestier

5.11 L'aménagement des forêts et des habitats fauniques

Répartition des aires de confinement du cerf de virginie (de 5 km² et plus) selon la tenure des terres en 2007

05.11.01

Régions administratives	Publique		Mixte		Privée		Total régional	
	Habitat (n)	Superficie (km ²)	Habitat (n)	Superficie (km ²)	Habitat (n)	Superficie (km ²)	Habitat (n)	Superficie (km ²)
01 Bas-Saint-Laurent	8	241,01	12	399,02	1	7,43	21	647,46
02 Saguenay—Lac-Saint-Jean	1	30,83					1	30,83
03 Capitale-Nationale			10	543,38	10	173,30	20	716,68
04 Mauricie—Bois-Francs			1	32,36			1	32,36
05 Estrie			10	333,96	16	321,37	26	655,33
06 Montréal								
07 Outaouais			31	1 499,85	10	116,23	41	1 616,08
08 Abitibi-Témiscamingue			1	96,74			1	96,74
09 Côte-Nord	6	5 847,73	2	2 074,03			8	7 921,76
10 Nord-du-Québec								
11 Gaspésie—Îles-de-la-Madeleine	21	418,67	8	172,89	1	18,12	30	609,68
12 Chaudière-Appalaches	2	32,33	9	506,18	5	249,74	16	788,25
13 Laval								
14 Lanaudière			5	145,21	1	33,99	6	179,20
15 Laurentides	1	16,45	15	869,09	2	58,88	18	944,42
16 Montérégie			6	135,66	16	268,18	22	403,84
17 Centre-du-Québec			7	170,99	19	234,99	26	405,98
Total	39	6 587,02	117	6 979,36	81	1 482,23	237	15 048,61

Source : Ministère des Ressources naturelles et de la Faune, division des territoires fauniques et protégés.

5 Aménagement forestier

5.11 L'aménagement des forêts et des habitats fauniques (suite)

Dans les forêts privées, *Programme d'aide à l'aménagement des ravages de cerfs de Virginie (PAAR)*

Travaux sylvicoles et plans simples de gestion réalisés dans le cadre du PAAR, selon les années

05.11.02

(ha)

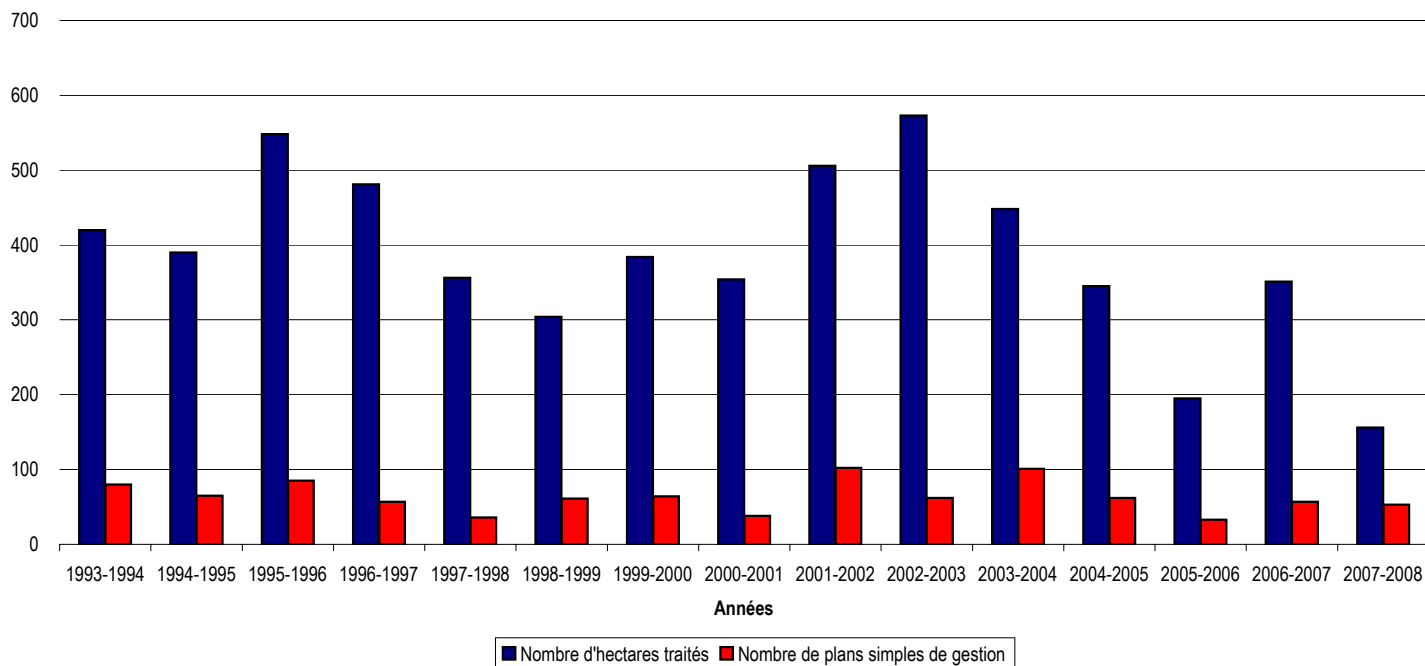

Note : Depuis sa création, en 1989, le PAAR a permis de confectionner plus de 1 258 plans de gestion et de réaliser des travaux sylvicoles (éclaircies précommerciales et commerciales, coupes de succession et de jardinage et coupes progressives d'ensemencement) d'une envergure totale de près de 6 195 ha.

5 Aménagement forestier

5.11 L'aménagement des forêts et des habitats fauniques (suite)

05.11.02 (g)

Dans les forêts privées, *Programme d'aide à l'aménagement des ravages de cerfs de Virginie (PAAR)*

Travaux sylvicoles et plans simples de gestion réalisés dans le cadre du PAAR, selon les années

Années	Nombre d'hectares traités	Nombre de plans simples de gestion
1989-1990	105	100
1990-1991	120	50
1991-1992	250	105
1992-1993	365	100
1993-1994	420	80
1994-1995	390	65
1995-1996	548	85
1996-1997	481	57
1997-1998	356	36
1998-1999	304	61
1999-2000	384	64
2000-2001	354	38
2001-2002	506	102
2002-2003	573	62
2003-2004	448	101
2004-2005	345	62
2005-2006	195	33
2006-2007	351	57
2007-2008	156	53

Note : Depuis sa création, en 1989, le **PAAR** a permis de confectionner plus de **1 258** plans de gestion et de réaliser des travaux sylvicoles (éclaircies précommerciales et commerciales, coupes de succession et de jardinage et coupes progressives d'ensemencement) d'une envergure totale de près de **6 195** ha.

5 Aménagement forestier

5.11 L'aménagement des forêts et des habitats fauniques (suite)

Dans les forêts privées, Programme d'aide à l'aménagement des ravages de cerfs de Virginie (PAAR) (suite)

En 2000-2001, selon le type de traitements

05.11.03

Traitements	Régions administratives																	Total
	01	02	03	04	05	06	07	08	09	11	12	13	14	15	16	17		
Éclaircie précommerciale	64,3				3,4						2,5			3,3			28,9	102,4
Éclaircie commerciale	15,6				10,1						4,7			30,9			12,3	73,6
Coupe succession	25,9																	25,9
Coupe jardinage	9,1						32,0							16,7				57,8
Coupe ensemenement	2,4						40,6				1,5						0,9	45,4
Éclaircie intermédiaire	2,0																	2,0
Travaux programme verglas																	24,8	24,8
Dégagement														22,4				22,4
Total	119,3				13,5		72,6				8,7			73,3			66,9	354,3

En 2001-2002, selon le type de traitements

05.11.04

Traitements	Régions administratives																	Total
	01	02	03	04	05	06	07	08	09	11	12	13	14	15	16	17		
Éclaircie précommerciale	39,8				38,8		14,9				20,9			14,0			6,7	135,1
Éclaircie commerciale					41,2		44,9				7,6			89,4			33,1	216,2
Coupe succession	9,1										1,5						11,9	22,5
Coupe jardinage	9,8				17,1		26,4											53,3
Coupe ensemenement					14,7						8,0							22,7
Éclaircie intermédiaire	0,8																	0,8
Travaux programme verglas					5,9												49,1	55,0
Total	59,5				117,7		86,2				38,0			103,4			100,8	505,6

En 2002-2003, selon le type de traitements

05.11.05

Traitements	Régions administratives																	Total
	01	02	03	04	05	06	07	08	09	11	12	13	14	15	16	17		
Éclaircie précommerciale	52,8				14,0		2,1				43,3			50,6			16,7	179,5
Éclaircie commerciale	2,3				16,7		113,5				10,5			53,6	18,7		12,1	227,4
Coupe succession	11,9						33,3										1,3	46,5
Coupe jardinage	4,4						47,8											52,2
Coupe ensemenement	1,0				37,2						2,0						4	44,2
Éclaircie intermédiaire	1,2										0,7		1,9					3,8
Dégagement														2,3				2,3
Travaux programme verglas														6,2			10,5	16,7
Total	73,6				67,9		196,7				56,5		1,9	112,7	18,7		44,6	572,6

En 2003-2004, selon le type de traitements

05.11.06

Traitements	Régions administratives																	Total
	01	02	03	04	05	06	07	08	09	11	12	13	14	15	16	17		
Éclaircie précommerciale	78,9				13,0		4,8				20,7			8,9			21,8	148,1
Éclaircie commerciale	6,5				15,1		120,3				18,3			51,6			9,6	221,4
Coupe succession	4,5						12,0											16,5
Coupe jardinage	1,0				6,1									16,3				23,4
Coupe ensemenement	8,2				17,1						2,4						10,5	38,2
Éclaircie intermédiaire	0,8																	0,8
Dégagement																		0,0
Travaux programme verglas																		0,0
Total	99,9				51,3		137,1				41,4			76,8			41,9	448,4

5 Aménagement forestier

5.11 L'aménagement des forêts et des habitats fauniques (suite)

Dans les forêts privées, Programme d'aide à l'aménagement des ravages de cerfs de Virginie (PAAR) (suite)

En 2004-2005, selon le type de traitements

05.11.07

Traitements	Régions administratives																	Total
	01	02	03	04	05	06	07	08	09	11	12	13	14	15	16	17		
Éclaircie précommerciale	22,5				3,2		7,4				20,7			9,7		27,8	91,3	
Éclaircie commerciale					25,3		155,4										180,7	
Coupe succession	0,6																0,6	
Coupe jardinage							36,5										36,5	
Coupe ensemenement					9,0												9,0	
Éclaircie intermédiaire																	0,0	
Dégagement	1,1																1,1	
Travaux programme verglas																	0,0	
Total	24,2				37,5		199,3				20,7			9,7		27,8	319,2	

En 2005-2006, selon le type de traitements

05.11.08

Traitements	Régions administratives																	Total
	01	02	03	04	05	06	07	08	09	11	12	13	14	15	16	17		
Éclaircie précommerciale	34,0				6,8						30,7						71,5	
Éclaircie commerciale	12,3				28,3						16,7			10,5			67,8	
Coupe succession	13,4																13,4	
Coupe jardinage	14,0																14,0	
Coupe ensemenement	3,2				20,8						3,4					0,7	28,1	
Éclaircie intermédiaire	0,4																0,4	
Dégagement																	0,0	
Travaux programme verglas																	0,0	
Total	77,3				55,9		0,0				50,8			10,5		0,7	195,2	

En 2006-2007, selon le type de traitements

06.11.09

Traitements	Régions administratives																	Total
	01	02	03	04	05	06	07	08	09	11	12	13	14	15	16	17		
Éclaircie précommerciale	34,0				9,8		7,4							25,6			76,8	
Éclaircie commerciale	14,0				30,5		80,0							78,4			202,9	
Coupe succession	14,9						4,4										19,3	
Coupe jardinage	3,5													17,2			20,7	
Coupe ensemenement							2,2										2,2	
Éclaircie intermédiaire																	0,0	
Dégagement																	0,0	
Travaux sylvicoles adaptés											28,9						28,9	
Total	66,4				40,3		94,0				28,9			121,2			350,8	

En 2007-2008, selon le type de traitements

05.11.10

Traitements	Régions administratives																	Total
	01	02	03	04	05	06	07	08	09	11	12	13	14	15	16	17		
Éclaircie précommerciale	20,4													22,2			42,6	
Éclaircie commerciale	5,8				40,2		3,3							16			65,3	
Coupe succession	8,4																8,4	
Coupe jardinage																	0,0	
Coupe ensemenement	4,4				1,3												5,7	
Éclaircie intermédiaire																	0,0	
Dégagement																	0,0	
Travaux sylvicoles adaptés											33,8						33,8	
Total	39,0				41,5		3,3				33,8			38,2			155,8	

5 Aménagement forestier

5.11 L'aménagement des forêts et des habitats fauniques (suite)

Dans les forêts privées, *Programme d'aide à l'aménagement des ravages de cerfs de Virginie (PAAR) (suite)*

Ravages admissibles, selon les régions administratives

Bas-Saint-Laurent (Région 01)

05.11.11

Ravage admissible	Nom toponymique	Agence forestière	Superficie (km ²)	Cartes
06-01-9098-93	Lac du Pain de Sucre	Bas-Saint-Laurent	30,0	21N15-102 et 202
06-01-9118-93	Lac Pohénégamook	Bas-Saint-Laurent	24,7	21N06-201 et 202, 21N11-101 et 102
06-01-9214-93	Duchénier	Bas-Saint-Laurent	111,4	22C01-201, 22C02-202, 22C07-102, 22C08-101
06-01-9260-93	Rivière Causapsca ¹	Bas-Saint-Laurent	51,8	22B06-102 et 202
06-01-9262-93	Lac Grassy ¹	Bas-Saint-Laurent	7,5	22B05-101
06-01-9290-93	Canton Varin	Bas-Saint-Laurent	105,7	22C01-101, 102, 201 et 202
Total			331,1	

Mauricie (Région 04)

Ravage admissible	Nom toponymique	Agence forestière	Superficie (km ²)	Cartes
06-04-9006-93	Bastican	Mauricie	30,0	31H08-201, 31H09-101
Total			30,0	

Estrie (Région 05)

Ravage admissible	Nom toponymique	Agence forestière	Superficie (km ²)	Cartes
06-05-9141-93	Ruisseau au Castor	Estrie	4,0	21E11-202
06-05-9184-95	Lime-Ridge	Estrie	26,6	21E12-202
06-05-9188-93	Lac à la Truite	Estrie	53,0	21E07-201
06-05-9193-93	Norbestos	Bois-Francis, Estrie	24,0	21E13-101
06-05-9203-95	Perkins	Estrie	6,4	31H01-101
06-05-9211-95	Bolton Est	Estrie	12,0	31H01-201 et 202
06-05-9284-95	West-Ély	Estrie, Montérégie	36,2	31H08-201, 31H09-101
06-05-9355-95	Island Brook	Estrie	93,8	21E05-102 et 202, 21E06-101 et 201
06-05-9358-95	Gould	Estrie	42,3	21E11-101 et 201
06-05-9360-95	Watopeka	Estrie	101,8	21E12-101, 102, 201 et 202
06-05-9362-95	Marlington	Estrie	15,1	31H01-102
06-05-9368-95	Gallup Hill	Estrie	8,0	31H09-101, 102, 202 et 202
06-05-9411-93	De l'Aéroport	Estrie	22,6	21E05-202
06-05-9415-93	Barnston	Estrie	15,2	21E04-101
Total			461,0	

Outaouais (Région 07)

Ravage admissible	Nom toponymique	Agence forestière	Superficie (km ²)	Cartes
06-07-9009-93	Île du Grand Calumet	Outaouais	32,5	31F10-201 et 202, 31F15-101 et 102
06-07-9015-93	Lady Smith	Outaouais	206,9	31F09-201, 31F16-101 et 102
06-07-9037-93	Davidson	Outaouais	47,5	31F15-102, 201 et 202
06-07-9040-93	Venosta	Outaouais	153,7	31F16-102 et 202
06-07-9053-93	Notre-Dame-de-la-Paix	Outaouais	44,7	31G15-101 et 201
06-07-9091-93	Lac Heney	Outaouais	128,3	31G13-101 et 201, 31J04-101
06-07-9100-93	Lac Bernard	Outaouais	15,4	31F16-102, 31G13-101
06-07-9102-93	Lac Manitou	Outaouais	15,6	31G13-101 et 201
06-07-9116-93	Duhamel	Outaouais	127,2	31G14-202, 31J03-102
06-07-9119-93	Lac Papineau	Outaouais	17,1	31G15-101, 102, 201 et 202
06-07-9155-93	Lac des Trente et un Milles	Laurentides, Outaouais	347,4	31J04-201 et 202, 31J05-101, 102, 201 et 202
06-07-9242-93	Lac du Castor Blanc	Outaouais	16,7	31K01-102 et 202
06-07-9256-93	Bristol	Outaouais	25,3	31F08-201, 31F09-101
06-07-9314-93	Lac Simon	Outaouais	6,6	31G14-202
Total			1184,9	

1. Nom toponymique modifié en 1998.

5 Aménagement forestier

5.11 L'aménagement des forêts et des habitats fauniques (suite)

Dans les forêts privées, *Programme d'aide à l'aménagement des ravages de cerfs de Virginie (PAAR)* (suite)

Ravages admissibles, selon les régions administratives

Gaspésie-Îles-de-la-Madeleine (Région 11)

05.11.11

Ravage admissible	Nom toponymique	Agence forestière	Superficie (km ²)	Cartes
06-11-9013-93	Rivière Saint-Jean	Gaspésie-les-Îles	60,5	22A10-201 et 202, 22A11-202, 22A15-101 et 102
06-11-9020-93	Rivière Port-Daniel	Gaspésie-les-Îles	17,0	22A02-201, 22A06-102, 22A07-101
06-11-9035-93	Rivière Port-Daniel du milieu	Gaspésie-les-Îles	5,0	22A03-202, 22A06-102
06-11-9302-93	Ruisseau Marshall	Gaspésie-les-Îles	4,0	21O14-201
06-11-9303-93	Rivière Restigouche	Gaspésie-les-Îles	10,5	21O14-201 et 202
06-11-9332-93	Rivière Escuminac	Gaspésie-les-Îles	36,5	22B01-201, 22B02-202
06-11-9364-93	Ruisseau Grand Nord	Gaspésie-les-Îles	47,5	22A05-101, 22B08-102 et 202
06-11-9387-93	Ruisseau Blanc	Gaspésie-les-Îles	13,5	22A05-101
06-11-9431-93	Rivière Stewart ¹	Gaspésie-les-Îles	19,2	22B01-102 et 202
Total			213,7	

Chaudière-Appalaches (Région 12)

Ravage admissible	Nom toponymique	Agence forestière	Superficie (km ²)	Cartes
06-12-9001-93	Saint-Gédéon	Chaudière	147,5	21E15-101, 102, 201 et 202
06-12-9009-98 ²	Rivière Famine	Appalaches, Chaudière	24,7	21L02-202, 21L07-102
06-12-9019-93	Armstrong	Chaudière	205,0	21E15-102 et 202, 21E16-101 et 201, 21L01-101, 21L02-102
06-12-9029-98 ²	Calway	Chaudière	7,6	21L07-101
06-12-9353-93	Kinnear's Mills	Chaudière	31,0	21L03-201, 21L06-101
Numérotation à venir	Montmagny ³	Appalaches	89,9	21L15-102, 202, 21L16-101
06-12-9041-04 ⁴	Sainte-Germaine-Station	Appalaches	20,1	21L08-101, 201
06-12-9042-04 ⁴	Joly	Chaudière	20,7	21L12-102, 21L5-202
06-12-9045-04 ⁴	Mont-Orignal	Appalaches	22,4	21L07-102, 202
06-12-9334-04 ⁴	Salaberry	Chaudière	53,4	21E14-201, 21L13-101, 21L4-102
Total			622,3	

Lanaudière (Région 14)

Ravage admissible	Nom toponymique	Agence forestière	Superficie (km ²)	Cartes
06-14-9049-93	Chertsey	Lanaudière	33,0	31I04-101 et 201
06-14-9061-93	Rawdon	Lanaudière	30,5	31H13-202, 31I04-102
06-14-9100-93	Saint-Lin	Lanaudière	29,8	31H13-101 et 201
Total			93,3	

Laurentides (Région 15)

Ravage admissible	Nom toponymique	Agence forestière	Superficie (km ²)	Cartes
06-15-9006-93	La Macaza	Laurentides	160,0	31J07-101, 102, 201 et 202
06-15-9018-93	Lac de la Sucrierie	Laurentides	29,5	31J02-101 et 201
06-15-9023-93	Lac Tremblant	Laurentides	60,0	31J02-202, 31J07-102
06-15-9074-93	Weir	Laurentides	43,0	31G15-102 et 202, 31J02-102
06-15-9086-93	Calumet	Laurentides	41,4	31G10-202
06-15-9092-93	Hill Head	Laurentides	36,0	31G09-201 et 202
06-15-9149-93	Notre-Dame-du-Laus	Laurentides	153,4	31G13-202, 31J03-101 et 201, 31J04-102 et 202
06-15-9168-93	Kiamika-Lac du Cerf	Laurentides	176,0	31J03-201, 31J04-202, 31J05-102, 31J06-101 et 201
06-15-9183-93	Lac David	Laurentides	113,0	31J11-101, 102, 201 et 202
Total			812,3	

1. Nom toponymique modifié en 1998.

2. Le contour de ces ravages a été révisé en 1998.

3. Le ravage de Montmagny inclut dans son périmètre le ravage Martineau (06-12-9012-93 auparavant admissible au PAAR) ainsi que le ravage Saint-Pierre (06-12-9021-93, auparavant non admissible au PAAR).

4. Ravages nouvellement admissibles au PAAR. Le contour de ces ravages a été révisé en 2004.

5 Aménagement forestier

5.11 L'aménagement des forêts et des habitats fauniques (suite)

Dans les forêts privées, *Programme d'aide à l'aménagement des ravages de cerfs de Virginie (PAAR) (suite)*

Ravages admissibles, selon les régions administratives

Montérégie (Région 16)

05.11.11

Ravage admissible	Nom toponymique	Agence forestière	Superficie (km ²)	Cartes
06-16-9081-95	Mont Rigaud ¹	Montérégie	27,5	31G08-201 et 202
06-16-9250-95	Brome	Montérégie	29,0	31H02-202
06-16-9280-93	Foster	Estrie, Montérégie	26,0	31H08-101
Total			82,5	

Centre-du-Québec (Région 17)

Ravage admissible	Nom toponymique	Agence forestière	Superficie (km ²)	Cartes
06-17-9001-93	Daveluyville-Manseau ¹	Bois-Francis	38,0	21L05-101, 31I01-202, 31I08-102
06-17-9003-93	Bécancour	Bois-Francis	13,5	31I08-101
06-17-9005-93	Drummondville	Bois-Francis	33,1	31H15-202
06-17-9020-93	Rivière Bourbon	Bois-Francis	39,3	21L04-201, 21L05-101
06-17-9021-93	Sainte-Clothilde-de-Horton	Bois-Francis	20,5	31H16-202, 31I01-102
06-17-9024-93	Saint-Valère	Bois-Francis	8,6	31I01-102
06-17-9026-93	Kingsey ¹	Bois-Francis	53,0	31H16-102 et 202
06-17-9035-93	Réservoir Hemmings ¹	Bois-Francis	10,8	31H16-101
06-17-9036-93	Lisgar	Bois-Francis	7,5	31H09-201 et 202
06-17-9039-93	Princeville Ouest	Bois-Francis	12,2	21L04-101 et 201
06-17-9041-93	Rivière à la Barbe	Bois-Francis	30,5	21L04-201, 21L05-101 et 102
Total			267,0	

1. Nom toponymique modifié en 1998.

5 Aménagement forestier

5.12 Programme de mise en valeur des ressources du milieu forestier (PMVRMF)

Répartition du budget disponible du PMVRMF selon les régions, les années et les volets (M \$)

05.12.01

Régions administratives	1995-1996		1996-1997		1997-1998		1998-1999		1999-2000		2000-2001		2001-2002	
	Volet 1 ¹	Volet 2 ²	Volet 1	Volet 2	Volet 1	Volet 2	Volet 1	Volet 2	Volet 1	Volet 2	Volet 1	Volet 2	Volet 1	Volet 2
01 Bas-Saint-Laurent	1,50	1,20	1,20	1,60	0,70	1,60	0,50	1,80	0,60	2,30	0,60	2,30	1,00	3,63
02 Saguenay—Lac-Saint-Jean	1,90	1,40	1,40	2,40	1,50	2,70	1,10	3,10	1,40	4,00	1,40	4,00	1,66	6,04
03 Capitale-Nationale	0,10	0,10	0,30	0,40	0,30	0,70	0,30	0,90	0,40	1,10	0,40	1,10	0,32	1,18
04 Mauricie—Bois-Francs	0,10	0,20	0,40	0,60	0,70	1,00	0,60	1,70	0,80	2,10	0,80	2,10	0,89	3,26
05 Estrie	0,00	0,00	0,10	0,10	0,10	0,40	0,00	0,70	0,00	0,90	0,00	0,90	0,19	0,71
07 Outaouais	0,30	0,20	0,60	0,90	0,40	1,10	0,30	1,30	0,40	1,60	0,40	1,60	0,43	1,57
08 Abitibi-Témiscamingue	1,40	1,10	0,90	1,50	0,80	1,70	0,60	1,90	0,80	2,40	0,80	2,40	1,00	3,63
09 Côte-Nord	1,10	0,80	0,80	1,20	0,50	1,30	0,40	1,40	0,50	1,80	0,50	1,80	0,72	2,60
10 Nord-du-Québec	0,00	0,00	0,40	0,20	0,30	0,90	0,30	1,30	0,40	1,60	0,40	1,60	0,61	2,24
11 Gaspésie—Îles-de-la-Madeleine	1,90	1,60	1,50	2,20	0,80	1,90	0,70	2,00	0,90	2,50	0,90	2,50	1,12	4,10
12 Chaudière-Appalaches	0,10	0,10	0,30	0,30	0,20	0,70	0,20	0,80	0,30	1,00	0,30	1,00	0,28	1,02
14 Lanaudière	0,10	0,00	0,30	0,50	0,30	0,70	0,20	0,80	0,30	1,00	0,30	1,00	0,28	1,02
15 Laurentides	0,20	0,20	0,40	0,70	0,40	0,80	0,30	1,00	0,40	1,30	0,40	1,30	0,37	1,33
16 Montérégie	0,00	0,00	0,00	0,00	0,00	0,40	0,00	0,70	0,00	0,90	0,00	0,90	0,19	0,71
17 Centre-du-Québec	0,00	0,40	0,00	0,50	0,00	0,60	0,00	0,60	0,00	0,80	0,00	0,80	0,17	0,63
Total	8,70	7,30	8,60	13,10	7,00	16,50	5,50	20,00	7,20	25,30	7,20	25,30	9,23	33,67

(suite)

Régions administratives	2002-2003		2003-2004		2004-2005		2005-2006		2006-2007		2007-2008		Total
	Volet 1	Volet 2	Volet 1	Volet 2	Volet 1	Volet 2	Volet 1	Volet 2	Volet 1	Volet 2	Volet 1	Volet 2	
01 Bas-Saint-Laurent	1,00	3,63	0,95	3,45	0,25	3,49	0,25	3,49	0,25	3,49	0,25	3,49	44,5
02 Saguenay—Lac-Saint-Jean	1,66	6,04	1,58	5,74	0,68	5,17	0,68	5,17	0,68	5,17	0,68	5,17	72,4
03 Capitale-Nationale	0,32	1,18	0,30	1,12	0,13	1,05	0,13	1,05	0,13	1,05	0,13	1,05	15,2
04 Mauricie—Bois-Francs	0,89	3,26	0,85	3,10	0,38	2,70	0,38	2,70	0,38	2,70	0,38	2,70	35,7
05 Estrie	0,19	0,71	0,18	0,67	0,03	0,82	0,03	0,82	0,03	0,82	0,03	0,82	9,3
07 Outaouais	0,43	1,57	0,41	1,49	0,20	1,39	0,20	1,39	0,20	1,39	0,20	1,39	21,4
08 Abitibi-Témiscamingue	1,00	3,63	0,95	3,45	0,73	2,94	0,73	2,94	0,73	2,94	0,73	2,94	44,6
09 Côte-Nord	0,72	2,60	0,68	2,47	0,29	1,95	0,29	1,95	0,29	1,95	0,29	1,95	30,9
10 Nord-du-Québec	0,61	2,24	0,58	2,13	0,25	2,25	0,25	2,50	0,25	2,50	0,25	2,50	26,6
11 Gaspésie—Îles-de-la-Madeleine	1,12	4,10	1,06	3,90	0,46	3,67	0,46	3,67	0,46	3,67	0,46	3,67	51,3
12 Chaudière-Appalaches	0,28	1,02	0,27	0,97	0,10	1,06	0,10	1,06	0,10	1,06	0,10	1,06	13,8
14 Lanaudière	0,28	1,02	0,27	0,97	0,12	0,91	0,12	0,91	0,12	0,91	0,12	0,91	13,5
15 Laurentides	0,37	1,33	0,35	1,26	0,18	1,17	0,18	1,17	0,18	1,17	0,18	1,17	17,8
16 Montérégie	0,19	0,71	0,18	0,67	0,00	0,85	0,00	0,85	0,00	0,85	0,00	0,85	9,0
17 Centre-du-Québec	0,17	0,63	0,16	0,60	0,00	0,63	0,00	0,63	0,00	0,63	0,00	0,63	8,6
Total	9,23	33,67	8,77	31,99	3,80	30,05	3,80	30,30	3,80	30,30	3,80	30,30	414,4

- Volet 1 : Destiné aux titulaires de CAAF, il permet de financer des travaux qui visent à accroître la production de bois ainsi qu'à mettre les habitats fauniques et les paysages en valeur. Il peut également servir pour expérimenter des techniques d'aménagement qui pourraient s'avérer plus efficaces sur les plans sylvicole, économique et environnemental.
- Volet 2 : Permet à tout individu ou organisme de soumettre des projets à caractère sylvicole, faunique, environnemental, récréatif ou éducatif conçus tant pour les forêts privées que publiques. L'État permet aux industriels forestiers de payer une partie de leurs redevances en finançant des projets issus d'initiatives locales, après entente avec les organismes du milieu.

5 Aménagement forestier

5.12 Programme de mise en valeur des ressources du milieu forestier (PMVRMF) (suite)

Utilisation de l'enveloppe budgétaire du PMVRMF, contribution du milieu, nombre de projets réalisés et nombre d'emplois et de jours de travail créés selon les catégories de promoteurs (1995-1996 à 2006-2007)

05.12.02

Promoteurs	Utilisation de l'enveloppe du PMVRMF (M \$)	Contribution du milieu (M \$)	Nombre de projets	Nombre d'emplois	Nombre de jours de travail	Réalisations majeures
Industrie forestière (volet 1, principalement)	35,06	7,52	1 024	5 411	147 722	Travaux sylvicoles, acquisition de connaissances, mesures d'harmonisation
Municipalités	46,25	20,55	1 627	10 757	230 073	Travaux sylvicoles, sentiers et voirie, aménagements récréatifs
Municipalités régionales de comté	35,32	12,96	835	7 759	214 712	Acquisition de connaissances, aménagement récréatifs, études environnementales, planification
Organismes voués à la récréation	50,94	24,00	1 626	11 214	285 633	Aménagement de sentiers, structures de camping
Organismes de gestion en commun	23,73	7,61	988	9 809	182 377	Aménagements fauniques et récréatifs, travaux sylvicoles en forêt privée
Organismes voués à l'aménagement faunique	26,60	15,72	991	5 531	131 386	Aménagements fauniques et récréatifs, projets en éducation, projets environnementaux, travaux sylvicoles, voirie forestière
Organismes locaux de développement économique	25,84	12,73	786	5 156	145 832	Aménagements fauniques et récréatifs, projets en éducation, projets environnementaux, travaux sylvicoles, voirie forestière
Maisons d'enseignement et de recherche	13,98	5,92	466	2 624	66 285	Acquisition connaissances, plan de développement, culture de produits forestiers non ligneux, projets récréatifs et fauniques
Coopératives forestières	8,65	1,64	326	2 037	51 996	Travaux sylvicoles, voirie, aménagements récréatifs cultures de produits forestiers non ligneux
Entreprises sylvicoles, agroforestières et touristiques	14,18	8,78	606	3 324	75 212	Aménagements fauniques, travaux sylvicoles, voirie forestière
Consultants en foresterie	5,41	1,26	211	1 137	28 156	Tables de cocertation, études diverses, acquisition de connaissances, travaux sylvicoles, expérimentation
Syndicats et offices (et agences)	9,97	3,08	272	3 006	67 470	Travaux sylvicoles et aménagements fauniques en forêt privée
Nations autochtones	10,55	4,38	227	1 565	50 856	Mesures d'harmonisation, acquisition de connaissances, aménagements fauniques, culture de produits non ligneux
Organismes voués à l'éducation	8,31	4,81	310	2 040	60 130	Programmes éducatifs et outils de consultation
Rexfor et MRNF	6,23	4,08	80	985	53 922	Travaux sylvicoles, sentiers pédestres, projets récréatifs voirie forestière
SÉPAQ	2,68	2,02	100	581	10 497	Projets récréatifs et fauniques, voirie forestière, projets environnementaux
Individus	3,34	1,79	611	1 578	27 363	Travaux sylvicoles, aménagements récréatifs
CRD et CLD	3,70	1,62	101	491	15 106	Aménagements récréatifs, tables de cocertation, connaissances, culture de produits forestiers non ligneux
Autres	2,90	1,62	104	666	13 935	Aménagements récréatifs
Total	333,64	142,12	11 291	75 671	1 858 663	

Source : Ministère des Ressources naturelles et de la Faune, Direction de l'aménagement des forêts publiques et privées.

5 Aménagement forestier

5.13 Traitements sylvicoles prévus

A) Dans les aires communes pour obtenir les rendements fixés (ha/année) (2006-2007)

05.13.01

Types de traitements	Régions administratives ¹								
	01	02	03	04	05	06	07	08	09
Coupe d'amélioration					5			111	
CPRS ²	9 031	73 188	10 925	23 562	396		17 359	38 075	44 104
Coupe de régénération	161	1 007	69	4 073				375	1 190
Coupe de jardinage	1 782	168	1 109	4 303	651		25 415	9 036	
Coupe de préjardinage	130	75	125	229	54		1 857	433	
Coupe progressive	395	248	36	358			2 544	1 523	
Coupe de succession		1	1	371					
Enrichissement							554		
Ensemencement		14	15	1				29	
Drainage		331		20				758	
Fertilisation								50	
Éclaircie commerciale	1 160	2 692	411	1 054	159		4 737	5 593	230
Préparation de terrain	2 318	11 969	671	8 903	6		4 839	8 786	5 259
Plantation	2 049	12 639	498	4 330	9		943	6 196	8 199
Regarnissage	1 409	3 729	135	1 603			1 232	4 062	55
Éclaircie précommerciale	8 360	19 762	4 256	5 707	162		5 343	8 969	8 143
Dégagement de la régénération naturelle	3 893	7 769	1 326	6 539	40		2 666	11 175	8 149
Total	30 688	133 592	19 577	61 053	1 482		67 489	95 171	75 329

(suite)

Types de traitements	Régions administratives ¹								Total
	10	11	12	13	14	15	16	17	
Coupe d'amélioration									116
CPRS ²	48 205	15 611	1 538		7 168	6 883		8	296 053
Coupe de régénération	22	322			454				7 673
Coupe de jardinage		382	381		2 673	15 621		2	61 523
Coupe de préjardinage		15			275	20			3 213
Coupe progressive	776	56			169	1 725			7 830
Coupe de succession			10		77				460
Enrichissement					9	96			659
Ensemencement	22								81
Drainage	2 578		20						3 707
Fertilisation									50
Éclaircie commerciale	1 059	427	209		368	587		1	18 687
Préparation de terrain	10 095	1 137			1 204	3 834			59 021
Plantation	11 500	1 214	131		800	543		1	49 052
Regarnissage	2 323	1 683	167		114	1 626		1	18 139
Éclaircie précommerciale	16 722	7 971	2 232		1 591	1 455		12	90 685
Dégagement de la régénération naturelle	5 429	1 981	573		1 192	3 221		3	53 956
Total	98 731	30 799	5 261		16 094	35 611		28	670 905

1. Aucun traitement sylvicole n'est prévu dans les régions de Montréal (06), de Laval (13), de la Montérégie (16)

2. CPRS : Coupe avec protection de la régénération et des sols.

5 Aménagement forestier

5.13 Traitements sylvicoles prévus (suite)

05.13.02

B) Dans les agences de mise en valeur en forêt privée pour obtenir les rendements fixés (ha/année)

Numéros	Nom de l'agence	Reboisement	Regarni	Éclaircie précommerciale	Éclaircie commerciale	Jardinage ¹	Total
01-1	Agence régionale de mise en valeur des forêts privées du Bas-Saint-Laurent	2 330	530	1 395	3 360		7 615
02-1	Agence régionale de mise en valeur des forêts privées du Saguenay	330		340	75		745
02-2	Agence régionale de mise en valeur des forêts privées du Lac-Saint-Jean	900		400	100		1 400
03-1	Agence des forêts privées de Québec 03	400	80	300	1 200	3 400	5 380
04-1	Agence régionale de mise en valeur des forêts privées mauriciennes	395	145	160	130	2 980	3 810
05-1	Agence régionale de mise en valeur des forêts privées de l'Estrie	1 526		593	8 266		10 385
07-1	Agence régionale de mise en valeur des forêts privées outaouaises	885		925	540	3 260	5 610
08-1	Agence régionale de mise en valeur des forêts privées du Témiscamingue	200			25		225
08-2	Agence régionale de mise en valeur des forêts privées de l'Abitibi	1 400					1 400
09-1	Agence régionale de mise en valeur des forêts privées de la Côte-Nord	190		60	100		350
11-1	Agence régionale de mise en valeur des forêts privées de la Gaspésie-les-Îles	700		775	435	90	2 000
12-1	Agence régionale de mise en valeur des forêts privées de la Chaudière	600		600	1 300		2 500
12-2	Agence régionale de mise en valeur des forêts privées des Appalaches	800		1 100	800	8 300	11 000
14-1	Agence régionale de mise en valeur des forêts privées de Lanaudière	155			160	5 500	5 815
15-1	Agence régionale de mise en valeur des forêts privées des Laurentides	165		385	3 850	1 800	6 200
16-1	Agence forestière de la Montérégie	290		65		420	775
17-1	Agence forestière des Bois-Francs	570		520	1 010	120	2 220
Total		11 836	755	7 618	21 351	25 870	67 430

1. Une partie de ces travaux ne feront pas l'objet de subvention.

Source : Plans de protection et de mise en valeur des 17 agences en forêt privée (avril 2001).

5 Aménagement forestier

5.14 Sommaire des traitements sylvicoles réalisés

05.14.01

A) Forêts publiques

Types de traitements	Superficies (2002-2003) ¹					Superficies (2003-2004) ¹				
	CAAF ²		MRNF ³		Total	CAAF ²		MRNF ³		Total
	(ha)	(%)	(ha)	(%)	(ha)	(ha)	(%)	(ha)	(%)	(ha)
Préparation de terrain										
1) Scarifiage	44 323r	100,0			44 323r	47 205r	100,0			47 205r
2) Déblaiement	6 444r	100,0			6 444r	5 766r	100,0			5 766r
3) Débroussaillage	336r	41,7	470r	58,3	806r	153r	20,8	582r	79,2	735r
4) Hersage										
5) Brûlage dirigé										
6) Élimination de tiges résiduelles	710r	43,1	936r	56,9	1 646r	1 190r	96,2	47r	3,8	1 237r
Total	51 813r	97,4	1 406r	2,6	53 219r	54 314r	98,9	629r	1,1	54 943r
Reboisement et ensemencement										
1) Plantation	(ha) 40 278r	99,3	303r	0,7	40 581r	31 768r	100,0			31 768r
	(Mplants) 72r	99,2	1r	0,8	72r	57r	100,0			57r
2) Regarni	(ha) 26 509r	98,4	444r	1,6	26 953r	26 188r	100,0			26 188r
	(Mplants) 28r	96,5	1r	3,5	29r	29r	100,0			29r
3) Enrichissement	(ha) 1 623r	100,0			1 623r	2 010r	100,0			2 010r
	(Mplants) 1r	100,0			1r	1r	100,0			1r
4) Régénération des AEET ⁴	Naturelle (ha)									
	Artificielle (ha) 7 846r	100,0			7 846r	8 316r	100,0			8 316r
	(Mplants) 9r	100,0			9r	11r	100,0			11r
5) Ensemencement	(ha) 16r				16r					
Total	(ha) 76 272r	99,0	747r	1,0	77 019r	68 282r	100,0			68 282r
	(Mplants) 109r	98,6	2r	1,4	111r	97r	100,0			97r
Traitements non commerciaux										
1) Dégagement de plantations	15 529r	89,7	1 785r	10,3	17 314r	9 006r	89,6	1 042r	10,4	10 048r
2) Dégagement de la régénération naturelle	3 235r	91,0	321r	9,0	3 556r	2 404r	91,4	227r	8,6	2 631r
3) Éclaircie précommerciale	89 509r	95,7	4 000r	4,3	93 509r	95 192r	96,9	3 058r	3,1	98 250r
4) Traitements phytosanitaires			318r		318r			1 372r	100,0	1 372r
5) Fertilisation						99r				99r
6) Drainage	3 381r	100,0			3 381r	4 359r	100,0			4 359r
Total	111 654r	94,6	6 424r	5,4	118 078r	111 060r	95,1	5 699r	4,9	116 759r
Traitements commerciaux										
1) a) Coupe avec protection de la régénération et des sols	179 664r	100,0			179 664r	143 642r	100,0			143 642r
b) Des petites tiges marchandes	2 689r	100,0			2 689r	903r	100,0			903r
c) De la haute régénération	416r	100,0			416r	549r	100,0			549r
d) Avec réserve de semenciers	13 731r	100,0			13 731r	2 041r	100,0			2 041r
Sous-total (CPRS)	196 500r	100,0			196 500r	147 136r	100,0			147 136r
2) Coupe en mosaïques	38 310r	100,0			38 310r	72 381r	100,0			72 381r
3) a) Coupe de jardinage	31 638r	100,0			31 638r	32 643r	100,0			32 643r
b) Préjardinage	11 047r	100,0			11 047r	1 749r	100,0			1 749r
Sous-total	42 684r	100,0			42 684r	34 392r	100,0			34 392r
4) Coupe d'amélioration	538r	100,0			538r	7r	100,0			7r
5) Coupe progressive d'ensemencement	5 394r	100,0			5 394r	3 977r	100,0			3 977r
6) Éclaircie commerciale	8 087r	97,5	209r	2,5	8 296r	5 592r	97,0	173r	3,0	5 765r
7) a) Coupe par bandes	687r	100,0			687r	507r	100,0			507r
b) Par trouées										
Sous-total	687r	100,0			687r	507r	100,0			507r
8) Récolte dans les lisières boisées	1 117r	100,0			1 117r	973r	100,0			973r
9) Autres coupes :										
a) Coupe en vue du reboisement	7 846r	100,0			7 846r	8 316r	100,0			8 316r
b) Coupe de déblaiement - AEET	9 031r	100,0			9 031r	7 778r	100,0			7 778r
- chemins	9 089r	100,0			9 089r	7 653r	100,0			7 653r
c) Coupe de récupération - plans spéciaux ⁵	8 949r	100,0			8 949r	4 718r	100,0			4 718r
d) Autres coupes	7 690r	99,1	66r	0,9	7 756r	6 380r	99,8	10r	0,2	6 390r
Sous-total	42 604r	99,8	66r	0,2	42 670r	34 844r	100,0	10r	0,0	34 854r
10) Traitements réalisés dans le cadre du programme de mise en valeur des ressources	1 375r	100,0			1 375r	546r	100,0			546r
Total	337 296r	99,9	275r	0,1	337 571r	300 356r	99,9	183r	0,1	300 539r
Grand total	577 035r	98,5	8 852r	1,5	585 887r	534 012r	98,8	6 511r	1,2	540 523r

1. Données révisées SEPI (3 janvier 2008).

2. CAAF : Détenteurs d'un contrat d'approvisionnement et d'aménagement forestier

3. MRNF : Ministère des Ressources naturelles et de la Faune.

4. AEET : Aire d'empilement, d'ébranchage et de tronçonnage

5. Aires affectées par un désastre naturel, etc.

5 Aménagement forestier

5.14 Sommaire des traitements sylvicoles réalisés (suite)

05.14.02

A) Forêts publiques (suite)

Types de traitements	Superficies (2004-2005) ¹					Superficies (2005-2006) ¹					
	CAAF ²		MRNF ³		Total	CAAF ²		MRNF ³		Total	
	(ha)	(%)	(ha)	(%)	(ha)	(ha)	(%)	(ha)	(%)	(ha)	
Préparation de terrain											
1) Scarifiage	43 682r	100,0			43 682r	29 263r	100,0			29 263r	
2) Déblaiement	5 059r	100,0			5 059r	3 391r	100,0			3 391r	
3) Débroussaillage	135r	17,1	654r	82,9	789r						
4) Brûlage dirigé à plat											
5) Brûlage dirigé											
6) Élimination de tiges résiduelles	338r	82,6	71r	17,4	409r	1 664r	100,0			1 664r	
Total	49 214r	98,5	725r	1,5	49 939r	34 317r	100,0			34 317r	
Reboisement et ensemencement											
1) Plantation	(ha) 32 670r	100,0			32 670r	14 139r	100,0			14 139r	
	(Mplants) 59r	100,0			59r	25r	100,0			25r	
2) Regarni	(ha) 25 016r	100,0			25 016r	24 153r	100,0			24 153r	
	(Mplants) 27r	100,0			27r	26r	0,2			26r	
3) Enrichissement	(ha) 1 647r	100,0			1 647r	340r	100,0			340r	
	(Mplants) 1r	100,0			1r	0r	100,0			0r	
4) Régénération des AEET ⁴											
	Naturelle (ha) 6 915r	100,0			6 915r	1 719r	100,0			1 719r	
	Artificielle (ha) 8r	100,0			8r	3r	100,0			3r	
	(Mplants) 254r	100,0			254r	238r	100,0			238r	
5) Ensemencement	(ha) 66 501r	100,0			66 501r	40 589r	100,0			40 589r	
Total	(Mplants) 94r	100,0			94r	53r	100,0			53r	
Traitements non commerciaux											
1) Dégagement de plantations	11 852r	99,9	16r	0,1	11 868r	5 550r	100,0			5 550r	
2) Dégagement de la régénération naturelle	4 253r	100,0			4 253r	796r	100,0			796r	
3) Éclaircie précommerciale	98 280r	98,1	1 917r	1,9	100 197r	63 522r	99,1	557r	0,9	64 078r	
4) Traitements phytosanitaires	2r	0,7	291r	99,3	293r			60r	100,0	60r	
5) Fertilisation	211r	100,0			211r	94r	100,0			94r	
6) Drainage	3 864r	100,0			3 864r	3 936r	100,0			3 936r	
Total	118 462r	98,2	2 224r	1,8	120 686r	73 898r	99,2	617r	0,8	74 514r	
Traitements commerciaux											
1) a) Coupe avec protection de la régénération et des sols	97 030r	100,0			97 030r	96 157r	99,8	200r	0,2	96 357r	
b) Des petites tiges marchandes	1 809r	100,0			1 809r	1 281r	100,0			1 281r	
c) De la haute régénération	531r	100,0			531r	876r	100,0			876r	
d) Avec réserve de semenciers	1 227r	100,0			1 227r	570r	100,0			570r	
Sous-total (CPRS)	100 597r	100,0			100 597r	98 883r	99,8	200r	0,2	99 083r	
2) Coupe en mosaïques	126 729r	100,0			126 729r	101 848r	100,0			101 848r	
3) a) Coupe de jardinage	27 847r	100,0			27 847r	13 598r	100,0			13 598r	
b) Préjardinage	3 542r	100,0			3 542r	1 391r	100,0			1 391r	
Sous-total	31 389r	100,0			31 389r	14 988r	100,0			14 988r	
4) Coupe d'amélioration	46r	100,0			46r	258r	100,0			258r	
5) Coupe progressive d'ensemencement	3 132r	100,0			3 132r	1 754r	100,0			1 754r	
6) Éclaircie commerciale	7 810r	97,5	201r	2,5	8 011r	6 889r	100,0			6 889r	
7) a) Coupe par bandes	814r	100,0			814r	246r	100,0			246r	
b) Par trouées											
Sous-total	814r	100,0			814r	246r	100,0			246r	
8) Récolte dans les lisières boisées	1 458r	100,0			1 458r	2 257r	100,0			2 257r	
9) Autres coupes :											
a) Coupe en vue du reboisement	6 915r	100,0			6 915r	1 719r	100,0			1 719r	
b) Coupe de déblaiement - AEET	8 309r	100,0			8 309r	4 029r	100,0			4 029r	
- chemins	7 627r	100,0			7 627r	4 346r	100,0			4 346r	
c) Coupe de récupération - plans spéciaux ⁵	3 855r	100,0			3 855r	7 974r	100,0			7 974r	
d) Autres coupes	10 616r	99,7	29r	0,3	10 645r	16 606r	100,0			16 606r	
Sous-total	37 322r	99,9	29r	0,1	37 351r	34 674r	100,0			34 674r	
10) Traitements réalisés dans le cadre du programme de mise en valeur des ressources											
Total	309 297r	99,9	230r	0,1	309 527r	261 798r	99,9	200r	0,1	261 998r	
Grand total	543 474r	99,4	3 179r	0,6	546 653r	410 601r	99,8	817r	0,2	411 418r	

1. Données révisées SEPI (3 janvier 2008).

2. CAAF : Détenteurs d'un contrat d'approvisionnement et d'aménagement forestier.

3. MRNF : Ministère des Ressources naturelles et de la Faune.

4. AEET : Aire d'empilement, d'ébranchage et de tronçonnage.

5. Aires affectées par un désastre naturel, etc.

Note : Il manque environ 160 000 ha de travaux en 2005-2006.

5 Aménagement forestier

5.14 Sommaire des traitements sylvicoles réalisés (suite)

05.14.03

A) Forêts publiques (suite)

Types de traitements	Superficies (2006-2007) ¹					Superficies (2007-2008) ¹				
	CAAF ²		MRNF ³		Total	CAAF ²		MRNF ³		Total
	(ha)	(%)	(ha)	(%)	(ha)	(ha)	(%)	(ha)	(%)	(ha)
Préparation de terrain										
1) Scarifiage	53 571p	100,0			53 571p	44 475p	100,0			44 475p
2) Déblaiement	6 382p	100,0			6 382p	4 042p	100,0			4 042p
3) Débroussaillage										
4) Hersage										
5) Brûlage dirigé										
6) Élimination de tiges résiduelles										
Total	59 954p	100,0			59 954p	48 517p	100,0			48 517p
Reboisement et ensemencement										
1) Plantation	(ha) 60 079p	100,0			60 079p	42 112p	100,0			42 112p
	(Mplants) 108p	100,0			108p	76p	100,0			76p
2) Regarni	(ha) 13 490p	100,0			13 490p	7 619p	100,0			7 619p
	(Mplants) 20p	100,0			20p	11p	100,0			11p
3) Enrichissement	(ha) 1 328p	100,0			1 328p	280p	100,0			280p
	(Mplants) 0p	100,0			0p	1p	100,0			1p
4) Régénération des AEET ⁴	Naturelle (ha)									
	Artificielle (ha)									
	(Mplants)									
5) Ensemencement	(ha) 43p				43p	71p				71p
Total	(ha) 74 940p	100,0			74 940p	50 083p	100,0			50 083p
	(Mplants) 129p	100,0			129p	88p	100,0			88p
Traitements non commerciaux										
1) Dégagement de plantations	13 579p	100,0			13 579p	10 410p	100,0			10 410p
2) Dégagement de la régénération naturelle	1 969p	100,0			1 969p	2 553p	100,0			2 553p
3) Éclaircie précommerciale	88 929p	100,0			88 929p	69 208p	100,0			69 208p
4) Traitements phytosanitaires					0p	104p	100,0			104p
5) Fertilisation										
6) Drainage	6 081p	100,0			6 081p	4 412p	100,0			4 412p
Total	110 558p	100,0			110 558p	86 687p	100,0			86 687p
Traitements commerciaux										
1) a) Coupe avec protection de la régénération et des sols	180 062p	100,0			180 062p	180 062p	100,0			180 062p
b) Des petites tiges marchandes	2 037p	100,0			2 037p	2 037p	100,0			2 037p
c) De la haute régénération	64p	100,0			64p	64p	100,0			64p
d) Avec réserve de semenciers	297p				297p	142p				
Sous-total (CPRS)	182 460p	100,0			182 460p	182 305p	100,1			182 163p
2) Coupe en mosaïques	94 190p	100,0			94 190p	94 190p	100,0			94 190p
3) a) Coupe de jardinage	7 563p	100,0			7 563p	2 048p	100,0			2 048p
b) Préjardinage	944p	100,0			944p	346p	100,0			346p
Sous-total	8 507p	100,0			8 507p	2 394p	100,0			2 394p
4) Coupe d'amélioration										
5) Coupe progressive d'ensemencement	1 155p	100,0			1 155p	499p	100,0			499p
6) Éclaircie commerciale	3 594p	100,0			3 594p	1 284p	100,0			1 284p
7) a) Coupe par bandes	274p	100,0			274p					
b) Par trouées										
Sous-total	274p	100,0			274p					
8) Récolte dans les lisières boisées										
9) Autres coupes :										
a) Coupe en vue du reboisement	1 724p	100,0			1 724p	1 700p	100,0			1 700p
b) Coupe de déblaiement - AEET	6 300p	100,0			6 300p	6 000p	100,0			6 000p
- chemins	8 400p	100,0			8 400p	6 000p	100,0			6 000p
c) Coupe de récupération - plans spéciaux ⁵	3 031p	100,0			3 031p	3 031p	100,0			3 031p
d) Autres coupes	3 031p	100,0			3 031p	3 030p	100,0			3 030p
Sous-total	19 455p	100,0			19 455p	19 761p	100,0			19 761p
10) Traitements réalisés dans le cadre du programme de mise en valeur des ressources										
Total	309 635p	100,0			309 635p	300 434p	100,0			300 291p
Grand total	555 087p	100,0			555 087p	485 720p	100,0			485 577p

1. D'après les états d'avancement des travaux sylvicoles de 2006-2007 et 2007-2008 en date du 31 janvier 2008.

2. CAAF : Détenteurs d'un contrat d'approvisionnement et d'aménagement forestier.

3. MRNF : Ministère des Ressources naturelles et de la Faune.

4. AEET : Aire d'empilement, d'ébranchage et de tronçonnage.

5. Aires affectées par un désastre naturel, etc.

Note : En 2006 et 2007, la CPRS a été estimée ainsi que d'autres coupes.

De plus, il manque en 2006-2007 environ 15 000 ha de travaux. En 2007-2008, il manque environ 85 000 ha de travaux et 22 millions de plants.

5 Aménagement forestier

5.14 Sommaire des traitements sylvicoles réalisés (suite)

05.14.04

B) Forêts privées ¹

Types de traitements	Superficies (2003-2004)	Superficies (2004-2005) ²	Superficies (2005-2006) ²	Superficies (2006-2007) ²	Superficies (2007-2008) ²
	(ha)	(ha)	(ha)	(ha)	(ha)
Préparation de terrain					
1) Scarifiage	676	609	542p	312p	508p
2) Déblaiement	3 595	3 188	3 663p	3 416p	3 104p
3) Labour et hersage	220	164	193p	199p	286p
4) Débroussaillage					
-mécanique	3 127	2 955	2 680p	2 543p	2 579p
-chimique					2p
5) Élimination de tiges résiduelles	528	592	450p	456p	430p
6) Autres traitements	877	665	656p	642p	696p
Total	9 022	8 173	8 185p	7 568p	7 605p
Reboisement					
1) Plantation	9 056	8 672	7 967p	7 961p	7 338p
2) Regarni	1 368	1 193	1 109p	1 139p	1 054p
3) Enrichissement	252	216	159p	197p	182p
Total	10 675	10 082	9 235p	9 298p	8 574p
(Mplants)	23	22	20r	20r	19r
Traitements non commerciaux					
1) Dégagement de plantations					
-mécanique	9 535	11 413	11 114p	11 743p	11 272p
-chimique					40p
2) Dégagement de la régénération naturelle					
-mécanique	554	325	256p	349p	410p
-chimique					
3) Éclaircie précommerciale	5 011	6 013	5 745p	5 539p	5 920p
4) Traitements phytosanitaires	536	467	568p	777p	618p
5) Drainage	1 203	825	514p	442p	403p
Total	16 839	19 043	18 197p	18 850p	18 663p
Traitements commerciaux					
1) Coupe de jardinage	2 268	1 745	1 933p	2 114p	2 289p
2) Coupe progressive d'ensemencement	427	531	620p	1 307p	562p
3) Coupe par bandes ou par trouées	11	22	9p	24p	27p
4) Éclaircie commerciale	4 656	4 636	5 620p	6 283p	5 858p
5) Autres coupes	2 473	4 932	5 236p	4 599p	5 794p
Total	9 835	11 866	13 418p	14 327p	14 530p
Grand total	46 371	49 164	49 034p	50 043p	49 372p

1. Des travaux en tout genre sont aussi réalisés annuellement par les propriétaires de boisés à titre personnel ou d'entreprise, et ce, à l'extérieur de ces programmes de subventions. Ces travaux ne font pas partie des données ici présentées.

2. Les données comprennent tous les programmes qui ont été gérés par les agences de mise en valeur des forêts privées PMVFP, entente spécifique, programme de création d'emplois, volet 2, projets fauniques, etc

Source : Les données des forêts privées sont tirées du programme régulier (PMVFP) auquel le programme rexforêt est ajouté pour les années financières 2002-2003 et 2003-2004

5 Aménagement forestier

5.15 Valeur des traitements sylvicoles admissibles en paiement des droits (2004-2005)

05.15.01

1. Préparation de terrain ¹

Scarifiage

chaînes d'ancre	120 \$/ha
barils et chaînes	350 \$/ha
scarificateur à cônes hydrauliques (type Wadell)	275 \$/ha
scarificateur à disques hydrauliques (types TTS hydraulique et Donaren) ou râteau scarificateur (requin)	220 \$/ha
scarificateur à poquets (Bracke) et scarificateur à disques (type TTS)	160 \$/ha
scarificateur à poquets et monticules (Bracke monticule)	220 \$/ha
pelle en V et scarificateur à poquets (Bracke) ou à disques	435 \$/ha
taupe ou pioche forestières ²	465 \$/1 000 microsites

Scarifiage partiel par poquets

dans des trouées et des groupes d'arbres	735 \$/ha
dans des parquets	640 \$/ha
dans des coupes de régénération	560 \$/ha

Herses forestières (types Rome et Crabe)

1 hersage	250 \$/ha
2 hersages	445 \$/ha
herse 36 pouces	550 \$/ha
létourneau	390 \$/ha

Labourage et hersage

charrue (type Lazure) et herses forestières (types Rome et Crabe)	1 355 \$/ha
---	-------------

Déblaiement

tracteur sur chenilles avec pelle râteau	495 \$/ha
déblaiement d'hiver avec tracteur sur chenilles avec lame tranchante	505 \$/ha
abatteuse groupeuse	395 \$/ha
débusqueuse avec pelle râteau	415 \$/ha
pelle hydraulique	415 \$/ha
pelle en V, modèles C et H modifiés	210 \$/ha

Brûlage dirigé à plat

	430 \$/ha
--	-----------

2. Dégagement mécanique de la régénération ²

zone boréale	750 \$/ha
zones tempérée nordique	840 \$/ha

3. Éclaircie précommerciale ²

Production prioritaire de résineux, de peuplements mélangés à dominance résineux, de peupliers et peuplements mélangés à dominance de feuillus intolérants

valeur par hectare = $454,03 \times \ln(ti/ha) - 3509,69$

Ln : logarithme en base e

ti : nombre de tiges d'essences résineuses de plus de 1,2 mètre et

de tiges d'essences feuillues de plus de 1,8 mètre

ha : hectare

Production prioritaire de feuillus tolérants, de bouleau à papier, de peuplements mélangés

	895 \$/ha
--	-----------

à dominance de feuillus tolérants et productions prioritaires constituées d'associations de pins et de bouleaux

4. Éclaircie commerciale ³

résineux et mélangés à dominance résineuse

valeur par hectare avec martelage des tiges à prélever = $255,28 / (DHP \text{ moyen récolté} \times 0,0414)^2$

valeur par hectare sans martelage des tiges à prélever = $255,28 / (DHP \text{ moyen récolté} \times 0,0414)^2 - 150$

mélangés à feuillus tolérants et intolérants ⁴	615 \$/ha
---	-----------

mélangés à feuillus tolérants production prioritaire de bouleau jaune et de résineux avec sapin	385 \$/ha
---	-----------

feuillus tolérants et intolérants ⁴	325 \$/ha
--	-----------

5. Drainage

milieu dénudé (sans abattage préalable)	1,70 \$/m ou m ³
milieu boisé (sans abattage préalable)	1,90 \$/m ou m ³
milieu boisé (avec abattage préalable)	2,15 \$/m ou m ³

5 Aménagement forestier

5.15 Valeur des traitements sylvicoles admissibles en paiement des droits (2004-2005) (suite)

05.15.01

6. Fertilisation		
résineux		385 \$/ha
7. Regarnis de la régénération naturelle et plantation de pins rouges et de pins blancs ²		
Avec préparation de terrain :		
racines nues	Plants de dimensions conventionnelles	255 \$/1 000 plants
	Plants de fortes dimensions	400 \$/1 000 plants
	Peupliers hybrides	615 \$/1 000 plançons
	67-50	205 \$/1 000 plants
récipients	45-110 ou boutures	215 \$/1 000 plants
	25-200	305 \$/1 000 plants
	45-340 et 25-350-A	350\$/1 000 plants
Sans préparation de terrain :		
racines nues	Plants de dimensions conventionnelles	270 \$/1 000 plants
	Plants de fortes dimensions	415 \$/1 000 plants
récipients	67-50	220 \$/1 000 plants
	45-110 ou boutures	230 \$/1 000 plants
	25-200	320 \$/1 000 plants
	45-340 et 25-350-A	365 \$/1 000 plants
8. Coupe progressive d'ensemencement ³		
- Résineux		565 \$/ha
- Mélangés avec feuillus tolérants et intolérants ⁴		325 \$/ha
- Feuillus tolérants et intolérants ⁴		325 \$/ha
9. Coupe par bandes avec protection de la régénération et des sols ³		
		230 \$/ha
10. Plantation ²		
Avec préparation de terrain :		
racines nues	Plants de dimensions conventionnelles	230 \$/1 000 plants
	Plants de fortes dimensions	375 \$/1 000 plants
	Peupliers hybrides	590 \$/1 000 plançons
	67-50	185 \$/1 000 plants
récipients	45-110 ou boutures	195 \$/1 000 plants
	25-200	280 \$/1 000 plants
	45-340 et 25-350-A	325 \$/1 000 plants
Sans préparation de terrain :		
racines nues	Plants de dimensions conventionnelles	245 \$/1 000 plants
	Plants de fortes dimensions	390 \$/1 000 plants
récipients	67-50	200 \$/1 000 plants
	45-110 ou boutures	210 \$/1 000 plants
	25-200	295 \$/1 000 plants
	45-340 et 25-350-A	340 \$/1 000 plants
11. Enrichissement et regarnis de feuillus et de pins ²		
		555 \$/1 000 plants
12. Éclaircie commerciale d'étalement ³		
		325 \$/1 000 plants
13. Éclaircie sélective individuelle ³		
- Feuillus tolérants		385 \$/1 000 plants
14. Coupe d'amélioration ³		
- Thuyas		310 \$/ha

5 Aménagement forestier

5.15 Valeur des traitements sylvicoles admissibles en paiement des droits (2004-2005) (suite)

05.15.01

15. Coupe de jardinage ³	
- Feuillus tolérants	325 \$/ha
- Mélangés avec feuillus tolérants	325 \$/ha
- Thuyas	310 \$/ha
16. Coupe de jardinage avec assainissement ³	
- Feuillus tolérants	325 \$/ha
- Mélangés avec feuillus tolérants	325 \$/ha
17. Coupe de jardinage avec trouées ³	325 \$/ha
18. Coupe de jardinage avec trouées et assainissement ³	
- Feuillus tolérants	325 \$/ha
- Mélangés avec feuillus tolérants	325 \$/ha
- Mélangés avec feuillus tolérants et pins	325 \$/ha
19. Coupe de jardinage par pied d'arbre et par groupe d'arbres ³	
- Feuillus tolérants	325 \$/ha
- Mélangés avec feuillus tolérants	325 \$/ha
20. Coupe de jardinage par pied d'arbre et par groupe d'arbres avec assainissement ³	
- Feuillus tolérants	325 \$/ha
- Mélangés avec feuillus tolérants	325 \$/ha
21. Coupe de jardinage avec régénération par parquets ³	305 \$/ha
22. Coupe avec réserve de semenciers	20 \$/ha
23. Coupe de préjardinage ³	
- Feuillus tolérants	325 \$/ha
- Mélangés avec feuillus tolérants	325 \$/ha
24. Coupe de préjardinage avec assainissement ³	
- Feuillus tolérants	325 \$/ha
- Mélangés avec feuillus tolérants	325 \$/ha
25. Ensemencement de pin	
- Aérien	40 \$/ha
- Terrestre	145 \$/ha
- Mini-serres	330 \$/1 000 microsites ensemencés
26. Coupe de jardinage acérico-forestier ³	390 \$/ha
27. Coupe en mosaïques avec protection de la régénération et des sols ⁵	
- Zones inaccessibles	155 \$/ha
- Zones accessibles	60 \$/ha
28. Élagage phytosanitaire	440 \$/ha

1. La valeur admissible peut être majorée de 2,6 % lorsque les traitements sylvicoles sont réalisés à partir de campements forestiers dont les critères d'admissibilité sont définis dans les instructions relatives à l'application du présent règlement

2. La valeur admissible peut être majorée de 7,8 % lorsque les traitements sylvicoles sont réalisés à partir de campements forestiers dont les critères d'admissibilité sont définis dans les instructions relatives à l'application du présent règlement

3. La valeur admissible comprend des coûts de récolte, de construction de chemins forestiers de supervision ou de martelage des arbres

4. La valeur admissible peut être majorée de 60 \$/ha si le martelage des arbres est réalisé en tenant compte des tiges à conserver

5. Les zones inaccessibles sont les zones de tarification forestière apparaissant à l'annexe 1 du Règlement sur les redevances forestières

tel que modifié par le décret numéro 192-2002 du 27 février 2002, et portant les numéros suivants: 220, 227, 228, 229, 230, 231, 232, 233, 236, 237, 239, 837, 838, 839, 840, 841, 842, 913, 914, 915, 916, 917, 918, 919, 920, 922 et 923. Les zones accessibles sont toutes les autres zones de tarification forestière apparaissant à cette annexe qui ne portent pas les numéros précédemment indiqués

Note: L'expression « feuillus tolérants » comprend les pins blancs et les pins rouges.

5 Aménagement forestier

5.15 Valeur des traitements sylvicoles admissibles à titre de paiement des droits (2005-2006)

05.15.02

1. Préparation de terrain¹

Scarifiage

chaînes d'ancre	125 \$/ha
barils et chaînes	355 \$/ha
scarificateurs à cônes hydrauliques (type Wadell)	280 \$/ha
scarificateurs à disques hydrauliques (types TTS hydrauliques, Donaren) ou râteau scarificateur (requin)	225 \$/ha
scarificateur à poquets (Bracke) ou scarificateur à disques (type TTS)	160 \$/ha
scarificateur à poquets et monticules (Bracke monticule)	220 \$/ha
pelle en V et scarificateur à poquets (Bracke) ou scarificateur à disques	445 \$/ha
taupe ou pioche forestière ²	465 \$/1 000 microsites

Scarifiage partiel par poquets

dans des trouées et des groupes d'arbres	750 \$/ha
dans des parquets	650 \$/ha
dans des coupes de régénération	570 \$/ha

Herses forestières (types Rome et Crabe)

1 hersage	255 \$/ha
2 hersages	455 \$/ha
herse 36 pouces	560 \$/ha
létourneau	395 \$/ha

Labourage et hersage

charrue (type Lazure) et herses forestières (types Rome et Crabe)	1 375 \$/ha
---	-------------

Déblaiement

tracteur sur chenilles avec pelle râteau	500 \$/ha
déblaiement d'hiver avec tracteur sur chenilles avec lame tranchante	510 \$/ha
abatteuse groupeuse	400 \$/ha
débusqueuse avec pelle râteau	425 \$/ha
pelle hydraulique	425 \$/ha
pelle en V modèle C et H modifiée	215 \$/ha

Brûlage dirigé à plat

	430 \$/ha
--	-----------

2. Dégagement mécanique de la régénération²

zone boréale	760 \$/ha
zone tempérée nordique	855 \$/ha

3. Éclaircie précommerciale²

Production prioritaire de résineux, de peuplements mélangés à dominance résineux, de peupliers et de peuplements mélangés à dominance de feuillus intolérants

valeur par hectare = $462,72 \times \ln(ti/ha) - 3 576,86$

ln : logarithme en base e

ti : nombre de tiges d'essences résineuses de plus de 1,2 mètre et

de tiges d'essences feuillues de plus de 1,8 mètre

ha : hectare

Production prioritaire de feuillus tolérants, de bouleau à papier, de peuplements mélangés	915 \$/ha
--	-----------

à dominance de feuillus tolérants et productions prioritaires constituées d'associations de pins et de bouleaux

4. Éclaircie commerciale³

résineux et mélangés à dominance résineuse

valeur par hectare avec martelage des tiges à prélever = $260,16 / (\text{DHP moyen récolté} \times 0,0414)^2$

valeur par hectare sans martelage des tiges à prélever = $260,16 / (\text{DHP moyen récolté} \times 0,0414)^2 - 150$

mélangés à feuillus tolérants et intolérants ^{4,5}	615 \$/ha
---	-----------

mélangés à feuillus tolérants production prioritaire de bouleau jaune et de résineux avec sapin ⁵	385 \$/ha
--	-----------

feuillus tolérants et intolérants ^{4,5}	325 \$/ha
--	-----------

5. Drainage

milieu dénudé (sans abattage préalable)	1,75 \$/m ou m ³
milieu boisé (sans abattage préalable)	1,95 \$/m ou m ³
milieu boisé (avec abattage préalable)	2,15 \$/m ou m ³

5 Aménagement forestier

5.15 Valeur des traitements sylvicoles admissibles en paiement des droits (2005-2006) (suite)

05.15.02

6. Fertilisation		
résineux		400 \$/ha
7. Regarnis de la régénération naturelle et plantation de pins rouges et de pins blancs ²		
Avec préparation de terrain		
racines nues	Plants de dimensions conventionnelles	255 \$/1 000 plants
	Plants de fortes dimensions	405 \$/1 000 plants
	Peupliers hybrides	625 \$/1 000 plançons
	67-50	210 \$/1 000 plants
	45-110 ou boutures	220 \$/1 000 plants
	25-200	310 \$/1 000 plants
récipients	45-340 et 25-350-A	355 \$/1 000 plants
	Mini-récipients 126-25	200 \$/1 000 plants
	Sans préparation de terrain	
racines nues	Plants de dimensions conventionnelles	275 \$/1 000 plants
	Plants de fortes dimensions	420 \$/1 000 plants
récipients	67-50	225 \$/1 000 plants
	45-110 ou boutures	235 \$/1 000 plants
	25-200	325 \$/1 000 plants
	45-340 et 25-350-A	370 \$/1 000 plants
	Mini-récipients 126-25	215 \$/1 000 plants
	8. Coupe progressive d'ensemencement ³	
- Résineux		575 \$/ha
- Mélangés avec feuillus tolérants et intolérants ⁴		325 \$/ha
- Feuillus tolérants et intolérants ⁴		325 \$/ha
9. Coupe par bandes avec protection de la régénération et des sols ³		
230 \$/ha		
10. Plantation ²		
Avec préparation de terrain		
racines nues	Plants de dimensions conventionnelles	235 \$/1 000 plants
	Plants de fortes dimensions	380 \$/1 000 plants
	Peupliers hybrides	600 \$/1 000 plançons
	67-50	190 \$/1 000 plants
	45-110 ou boutures	195 \$/1 000 plants
	25-200	285 \$/1 000 plants
récipients	45-340 et 25-350-A	330 \$/1 000 plants
	Mini-récipients 126-25	180 \$/1 000 plants
	Sans préparation de terrain	
racines nues	Plants de dimensions conventionnelles	250 \$/1 000 plants
	Plants de fortes dimensions	395 \$/1 000 plants
récipients	67-50	205 \$/1 000 plants
	45-110 ou boutures	215 \$/1 000 plants
	25-200	305 \$/1 000 plants
	45-340 et 25-350-A	350 \$/1 000 plants
	Mini-récipients 126-25	195 \$/1 000 plants
	11. Enrichissement et regarnis de feuillus et de pins ²	
565 \$/1 000 plants		
12. Éclaircie commerciale d'étalement ^{3,5}		
325 \$/1 000 plants		
13. Éclaircie sélective individuelle ^{3,5}		
- Feuillus tolérants		385 \$/1 000 plants
14. Coupe d'amélioration ^{3,5}		
- Résineux (thuyas)		310 \$/ha

5 Aménagement forestier

5.15 Valeur des traitements sylvicoles admissibles en paiement des droits (2005-2006) (suite)

05.15.02

15. Coupe de jardinage ^{3,5}	
- Feuillus tolérants	325 \$/ha
- Mélangés avec feuillus tolérants	325 \$/ha
- Résineux (thuyas)	310 \$/ha
16. Coupe de jardinage avec assainissement ^{3,5}	
- Feuillus tolérants	325 \$/ha
- Mélangés avec feuillus tolérants	325 \$/ha
17. Coupe de jardinage avec trouées ^{3,5}	325 \$/ha
18. Coupe de jardinage avec trouées et assainissement ^{3,5}	
- Feuillus tolérants	325 \$/ha
- Mélangés avec feuillus tolérants	325 \$/ha
- Mélangés avec feuillus tolérants et pins	325 \$/ha
19. Coupe de jardinage par pied d'arbre et par groupe d'arbres ^{3,5}	
- Feuillus tolérants	325 \$/ha
- Mélangés avec feuillus tolérants	325 \$/ha
20. Coupe de jardinage par pied d'arbre et par groupe d'arbres avec assainissement ^{3,5}	
- Feuillus tolérants	325 \$/ha
- Mélangés avec feuillus tolérants	325 \$/ha
21. Coupe de jardinage avec régénération par parquets ^{3,5}	305 \$/ha
22. Coupe avec réserve de semenciers	20 \$/ha
23. Coupe de préjardinage ^{3,5}	
- Feuillus tolérants	325 \$/ha
- Mélangés avec feuillus tolérants	325 \$/ha
24. Coupe de préjardinage avec assainissement ^{3,5}	
- Feuillus tolérants	325 \$/ha
- Mélangés avec feuillus tolérants	325 \$/ha
25. Ensemencement de pin	
- Aérien	40 \$/ha
- Terrestre	150 \$/ha
- Mini-serres	335 \$/1 000 microsites ensemencés
26. Coupe de jardinage acérico-forestier ^{3,5}	390 \$/ha
28. Élagage phytosanitaire	440 \$/ha

1. La valeur admissible peut être majorée de 2,6 % lorsque les traitements sylvicoles sont réalisés à partir de campements forestiers

dont les critères d'admissibilité sont définis dans les instructions relatives à l'application du présent arrêté

2. La valeur admissible peut être majorée de 7,8 % lorsque les traitements sylvicoles sont réalisés à partir de campements forestiers

dont les critères d'admissibilité sont définis dans les instructions relatives à l'application du présent arrêté

3. La valeur admissible comprend des coûts de récolte, de construction de chemins forestiers, de supervision ou de martelage des arbres

4. La valeur admissible peut être majorée de 60 \$/ha si le martelage des arbres est réalisé en tenant compte des tiges à conserver

5. La valeur admissible est majorée de 30 \$/ha lorsque des sentiers d'abattage et de débardage ont fait l'objet d'un rubannage

Note : L'expression « feuillus tolérants » comprend les pins blancs et les pins rouges.

5 Aménagement forestier

5.15 Valeur des traitements sylvicoles admissibles à titre de paiement des droits (2006-2007)

05.15.03

	Exécution	Planification et suivi
1. Préparation de terrain ¹		
Scarifiage		
chaînes d'ancre	130 \$/ha	25 \$/ha
barils et chaînes	370 \$/ha	25 \$/ha
scarificateurs à cônes hydrauliques (type Wadell)	295 \$/ha	25 \$/ha
scarificateurs à disques hydrauliques (types TTS hydrauliques, Donaren) ou râteau scarificateur (requin)	235 \$/ha	25 \$/ha
scarificateur à poquets (Bracke) ou scarificateur à disques (type TTS)	170 \$/ha	25 \$/ha
scarificateur à poquets et monticules (Bracke monticule)	235 \$/ha	25 \$/ha
pelle en V et scarificateur à poquets (Bracke) ou scarificateur à disques	465 \$/ha	25 \$/ha
taupe ou pioche forestière ²	490 \$/1 000 microsites	11 \$/1 000 microsites
Scarifiage partiel par poquets		
dans des trouées et des groupes d'arbres	785 \$/ha	25 \$/ha
dans des parquets	680 \$/ha	25 \$/ha
dans des coupes de régénération	600 \$/ha	25 \$/ha
Herses forestières (types Rome et Crabe)		
1 hersage	265 \$/ha	25 \$/ha
2 hersages	480 \$/ha	25 \$/ha
herse 36 pouces	585 \$/ha	25 \$/ha
létourneau	415 \$/ha	25 \$/ha
Labourage et hersage		
charrue (type Lazure) et herses forestières (types Rome et Crabe)	1 445 \$/ha	25 \$/ha
Déblaiement		
tracteur sur chenilles avec pelle râteau	525 \$/ha	25 \$/ha
déblaiement d'hiver avec tracteur sur chenilles avec lame tranchante	535 \$/ha	25 \$/ha
abatteuse groupeuse	420 \$/ha	25 \$/ha
débusqueuse avec pelle râteau	445 \$/ha	25 \$/ha
pelle hydraulique	445 \$/ha	25 \$/ha
pelle en V modèle C et H modifiée	225 \$/ha	25 \$/ha
Brûlage dirigé à plat	445 \$/ha	25 \$/ha
2. Dégagement mécanique de la régénération ²		
zone boréale	780 \$/ha	75 \$/ha
zone tempérée nordique	875 \$/ha	75 \$/ha
3. Éclaircie précommerciale ²		
Production prioritaire de résineux, de peuplements mélangés à dominance résineux, de peupliers et de peuplements mélangés à dominance de feuillus intolérants		
valeur par hectare = $472,68 \times \ln(ti/ha) - 3 653,85$		65 \$/ha
ln : logarithme en base e		
ti : nombre de tiges d'essences résineuses de plus de 1,2 mètre et de tiges d'essences feuillues de plus de 1,8 mètre		
ha : hectare		
Production prioritaire de feuillus tolérants, de bouleau à papier, de peuplements mélangés à dominance de feuillus tolérants et productions prioritaires constituées d'associations de pins et de bouleaux	935 \$/ha	65 \$/ha
4. Éclaircie commerciale ³		
résineux et mélangés à dominance résineuse		70 \$/ha
EXÉCUTION		
valeur par hectare avec martelage des tiges à prélever = $265,77 / (DHP \text{ moyen récolté} \times 0,0414)$ ²		
valeur par hectare sans martelage des tiges à prélever = $265,77 / (DHP \text{ moyen récolté} \times 0,0414)$ ² - 153,43		
mélangés à feuillus tolérants et intolérants ^{4,5}	660 \$/ha	70 \$/ha
mélangés à feuillus tolérants production prioritaire de bouleau jaune et de résineux avec sapin ⁵	660 \$/ha	70 \$/ha
feuillus tolérants et intolérants ^{4,5}	660 \$/ha	70 \$/ha
pin blanc et pin rouge	660 \$/ha	70 \$/ha
5. Drainage		
milieu dénudé (sans abattage préalable)	1,80 \$/m ou m ³	0,08 \$/m ou m ³
milieu boisé (sans abattage préalable)	2,00 \$/m ou m ³	0,08 \$/m ou m ³
milieu boisé (avec abattage préalable)	2,30 \$/m ou m ³	0,08 \$/m ou m ³

5 Aménagement forestier

5.15 Valeur des traitements sylvicoles admissibles en paiement des droits (2006-2007) (suite)

05.15.03

6. Fertilisation			
résineux		410 \$/ha	25 \$/ha
7. Regarnis de la régénération naturelle et plantation de pins rouges et de pins blancs ^{2,6}			
Avec préparation de terrain			
racines nues	Plants de dimensions conventionnelles	285 \$/1 000 plants	30 \$/1 000 plants
	Plants de fortes dimensions	435 \$/1 000 plants	30 \$/1 000 plants
récipients	Peupliers hybrides	660 \$/1 000 plançons	30 \$/1 000 plants
	67-50	235 \$/1 000 plants	30 \$/1 000 plants
	45-110 ou boutures	265 \$/1 000 plants	30 \$/1 000 plants
	25-200	340 \$/1 000 plants	30 \$/1 000 plants
	45-340 et 25-350-A	385 \$/1 000 plants	30 \$/1 000 plants
	Mini-récipients 126-25	205 \$/1 000 plants	30 \$/1 000 plants
Sans préparation de terrain			
racines nues	Plants de dimensions conventionnelles	300 \$/1 000 plants	30 \$/1 000 plants
	Plants de fortes dimensions	455 \$/1 000 plants	30 \$/1 000 plants
récipients	67-50	250 \$/1 000 plants	30 \$/1 000 plants
	45-110 ou boutures	280 \$/1 000 plants	30 \$/1 000 plants
	25-200	355 \$/1 000 plants	30 \$/1 000 plants
	45-340 et 25-350-A	400 \$/1 000 plants	30 \$/1 000 plants
	Mini-récipients 126-25	220 \$/1 000 plants	30 \$/1 000 plants
	8. Coupe progressive d'ensemencement ³		
- Résineux		590 \$/ha	70 \$/ha
- Mélangés avec feuillus tolérants et intolérants ⁴		345 \$/ha	70 \$/ha
- Feuillus tolérants et intolérants ⁴		345 \$/ha	70 \$/ha
9. Coupe par bandes avec protection de la régénération et des sols ³		240 \$/ha	70 \$/ha
10. Plantation ²			
Avec préparation de terrain			
racines nues	Plants de dimensions conventionnelles	240 \$/1 000 plants	20 \$/1 000 plants
	Plants de fortes dimensions	390 \$/1 000 plants	20 \$/1 000 plants
récipients	Peupliers hybrides	615 \$/1 000 plançons	20 \$/1 000 plants
	67-50	195 \$/1 000 plants	20 \$/1 000 plants
	45-110 ou boutures	220 \$/1 000 plants	20 \$/1 000 plants
	25-200	295 \$/1 000 plants	20 \$/1 000 plants
	45-340 et 25-350-A	340 \$/1 000 plants	20 \$/1 000 plants
	Mini-récipients 126-25	185 \$/1 000 plants	20 \$/1 000 plants
Sans préparation de terrain			
racines nues	Plants de dimensions conventionnelles	260 \$/1 000 plants	20 \$/1 000 plants
	Plants de fortes dimensions	405 \$/1 000 plants	20 \$/1 000 plants
récipients	67-50	210 \$/1 000 plants	20 \$/1 000 plants
	45-110 ou boutures	240 \$/1 000 plants	20 \$/1 000 plants
	25-200	310 \$/1 000 plants	20 \$/1 000 plants
	45-340 et 25-350-A	355 \$/1 000 plants	20 \$/1 000 plants
	Mini-récipients 126-25	200 \$/1 000 plants	20 \$/1 000 plants
	11. Enrichissement et regarnis de feuillus et de pins ²		580 \$/1 000 plants
12. Éclaircie commerciale d'étalement ^{3,5}		660 \$/1 000 plants	70 \$/1 000 plants
13. Éclaircie sélective individuelle ^{3,5}			
- Feuillus tolérants		660 \$/1 000 plants	70 \$/1 000 plants
14. Coupe d'amélioration ^{3,5}			
- Résineux (thuyas)		660 \$/ha	70 \$/1 000 plants

5 Aménagement forestier

5.15 Valeur des traitements sylvicoles admissibles en paiement des droits (2006-2007) (suite)

05.15.03

15. Coupe de jardinage ^{3,5}		
- Feuillus tolérants	660 \$/ha	660 \$/ha
- Mélangés avec feuillus tolérants	660 \$/ha	70 \$/ha
- Résineux (thuyas)	660 \$/ha	70 \$/ha
16. Coupe de jardinage avec assainissement ^{3,5}		
- Feuillus tolérants	660 \$/ha	70 \$/ha
- Mélangés avec feuillus tolérants	660 \$/ha	70 \$/ha
17. Coupe de jardinage avec trouées ^{3,5}	660 \$/ha	70 \$/ha
18. Coupe de jardinage avec trouées et assainissement ^{3,5}		
- Feuillus tolérants	660 \$/ha	70 \$/ha
- Mélangés avec feuillus tolérants	660 \$/ha	70 \$/ha
- Mélangés avec feuillus tolérants et pins	660 \$/ha	70 \$/ha
19. Coupe de jardinage par pied d'arbre et par groupe d'arbres ^{3,5}		
- Feuillus tolérants	660 \$/ha	70 \$/ha
- Mélangés avec feuillus tolérants	660 \$/ha	70 \$/ha
20. Coupe de jardinage par pied d'arbre et par groupe d'arbres avec assainissement ^{3,5,7}		
- Feuillus tolérants	660 \$/ha	70 \$/ha
- Mélangés avec feuillus tolérants	660 \$/ha	70 \$/ha
21. Coupe de jardinage avec régénération par parquets ^{3,5}	620 \$/ha	70 \$/ha
22. Coupe avec réserve de semenciers	20 \$/ha	70 \$/ha
23. Coupe de préjardinage ^{3,5}		
- Feuillus tolérants	660 \$/ha	70 \$/ha
- Mélangés avec feuillus tolérants	660 \$/ha	70 \$/ha
24. Coupe de préjardinage avec assainissement ^{3,5}		
- Feuillus tolérants	660 \$/ha	70 \$/ha
- Mélangés avec feuillus tolérants	660 \$/ha	70 \$/ha
25. Ensemencement de pin		
- Aérien	40 \$/ha	20 \$/ha
- Terrestre	155 \$/ha	20 \$/ha
- Mini-serres	345 \$/1 000 microsites ensemencés	20 \$/1 000 microsites ensemencés
26. Coupe de jardinage acérico-forestier ^{3,5}	660 \$/ha	70 \$/ha
28. Élagage phytosanitaire	450 \$/ha	75 \$/ha

* Pour connaître le pourcentage d'admissibilité en paiement des redevances de la valeur d'un traitement sylvicole, se référer aux articles 11 et suivants du Règlement sur les redevances forestières (D. 372-87, 87-03-18). Les valeurs des traitements admissibles s'appliquent autant à des travaux faits en régie qu'à des travaux accordés à contrat.

1. La valeur d'exécution du traitement peut être majorée de 2,6 % lorsque le traitement sylvicole est réalisé à partir de campements forestiers dont les critères d'admissibilité sont définis dans les instructions relatives à l'application du présent arrêté.
2. La valeur d'exécution du traitement peut être majorée de 7,8 % lorsque les traitements sylvicoles sont réalisés à partir de campements forestiers dont les critères d'admissibilité sont définis dans les instructions relatives à l'application du présent arrêté.
3. La valeur d'exécution du traitement comprend des coûts de récolte, de construction de chemins forestiers, de supervision ou de martelage des arbres
4. La valeur d'exécution du traitement peut être majorée de 60 \$/ha si le martelage des arbres est réalisé en tenant compte des tiges à conserver
5. La valeur d'exécution du traitement est majorée de 30 \$/ha lorsque des sentiers d'abattage et de débardage ont fait l'objet d'un rubannage
6. Excluant les regarnis avec les pins blancs et pins rouges ainsi que les feuillus tolérants.
7. La valeur d'exécution peut être majorée de 200 \$/ha si le nombre de poquets conformes prévus aux instructions relatives a été créé lors des opérations de récolte

Note : L'expression « feuillus tolérants » comprend les pins blancs et les pins rouges.

5 Aménagement forestier

5.15 Valeur des traitements sylvicoles admissibles à titre de paiement des droits (2007-2008)*

05.15.04

	Exécution	Planification et suivi
1. Préparation de terrain ¹		
Scarifiage		
chaînes d'ancre	136 \$/ha	26 \$/ha
barils et chaînes	387 \$/ha	26 \$/ha
scarificateurs à cônes hydrauliques (type Wadell)	306 \$/ha	26 \$/ha
scarificateurs à disques hydrauliques (types TTS hydrauliques, Donaren) ou râteau scarificateur (requin)	247 \$/ha	26 \$/ha
scarificateur à poquets (Bracke) ou scarificateur à disques (type TTS)	177 \$/ha	26 \$/ha
scarificateurs à poquets et monticules (Bracke monticule)	243 \$/ha	26 \$/ha
pelle en V et scarificateur à poquets (Bracke) ou scarificateur à disques	483 \$/ha	26 \$/ha
taupe ou pioche forestière ²	499 \$/1 000 microsites	11 \$/1 000 microsites
Scarifiage partiel par poquets		
dans des trouées	817 \$/ha	26 \$/ha
dans des parquets	710 \$/ha	26 \$/ha
dans des coupes de régénération	622 \$/ha	26 \$/ha
Herses forestières (types Rome et Crabe)		
1 hersage	278 \$/ha	26 \$/ha
2 hersages	497 \$/ha	26 \$/ha
herse 36 pouces	611 \$/ha	26 \$/ha
Labourage et hersage		
herses forestières (types Rome et Crabe)	1 505 \$/ha	26 \$/ha
Déblaiement		
tracteur sur chenilles avec pelle râteau	548 \$/ha	26 \$/ha
déblaiement d'hiver avec tracteur sur chenilles avec lame tranchante	559 \$/ha	26 \$/ha
abatteuse groupeuse	438 \$/ha	26 \$/ha
débusqueuse avec pelle râteau	463 \$/ha	26 \$/ha
pelle hydraulique	463 \$/ha	26 \$/ha
pelle en V modèle C et H modifiée	233 \$/ha	26 \$/ha
Brûlage dirigé à plat	458 \$/ha	26 \$/ha
2. Dégagement mécanique de la régénération ²		
zone boréale	798 \$/ha	77 \$/ha
zone tempérée nordique	897 \$/ha	77 \$/ha
3. Éclaircie précommerciale ²		
Production prioritaire de résineux, de peuplements mélangés à dominance résineux, de peupliers et de peuplements mélangés à dominance de feuillus intolérants		
Exécution		
valeur par hectare = $483,72 \times \ln(ti/ha) - 3 739,17$		67 \$/ha
ln : logarithme en base e		
ti : nombre de tiges d'essences résineuses de plus de 1,2 mètre et de tiges d'essences feuillues de plus de 1,8 mètre		
ha : hectare		
Production prioritaire de feuillus tolérants, de bouleau à papier, de peuplements mélangés à dominance de feuillus tolérants et productions prioritaires constituées d'associations de pins et de bouleaux	955 \$/ha	67 \$/ha
4. Éclaircie commerciale ³		
Résineux et mélangés à dominance résineuse		72 \$/ha
Exécution		
Valeur par hectare avec martelage des tiges à prélever = $271,98 / (\text{DHP moyen récolté} \times 0,0414) ^2$		
Valeur par hectare sans martelage des tiges à prélever = $271,98 / (\text{DHP moyen récolté} \times 0,0414) ^2 - 157,01$		
Mélangés à feuillus tolérants et intolérants ^{4,5}	674 \$/ha	72 \$/ha
Mélangés à feuillus tolérants - production prioritaire de bouleau jaune et de résineux avec sapin ^{4,5,7}	674 \$/ha	72 \$/ha
Feuillus tolérants et intolérants ^{4,5}	674 \$/ha	72 \$/ha
Pin blanc et pin rouge	674 \$/ha	72 \$/ha
5. Drainage		
milieu dénudé (sans abattage préalable)	1,90 \$/m ou m ³	0,08 \$/m ou m ³
milieu boisé (sans abattage préalable)	2,10 \$/m ou m ³	0,08 \$/m ou m ³
milieu boisé (avec abattage préalable)	2,40 \$/m ou m ³	0,08 \$/m ou m ³

5 Aménagement forestier

5.15 Valeur des traitements sylvicoles admissibles à titre de paiement des droits (2007-2008)* (suite)

05.15.04

6. Fertilisation			
Résineux		429 \$/ha	26 \$/ha
7. Regarnis de la régénération naturelle et plantation de pins rouges et de pins blancs ^{2,6}			
Avec préparation de terrain			
racines nues	plants de dimensions conventionnelles	291 \$/1 000 plants	31 \$/1 000 plants
	plants de fortes dimensions	447 \$/1 000 plants	31 \$/1 000 plants
récipients	peupliers hybrides	676 \$/1 000 plants	31 \$/1 000 plants
	67-50	241 \$/1 000 plants	31 \$/1 000 plants
	45-110 ou boutures	271 \$/1 000 plants	31 \$/1 000 plants
	25-200	346 \$/1 000 plants	31 \$/1 000 plants
	45-340 et 25-350-A	394 \$/1 000 plants	31 \$/1 000 plants
mini-récipients	126-25	210 \$/1 000 plants	31 \$/1 000 plants
Sans préparation de terrain			
racines nues	plants de dimensions conventionnelles	309 \$/1 000 plants	31 \$/1 000 plants
	plants de fortes dimensions	465 \$/1 000 plants	31 \$/1 000 plants
récipients	67-50	258 \$/1 000 plants	31 \$/1 000 plants
	45-110 ou boutures	289 \$/1 000 plants	31 \$/1 000 plants
	25-200	363 \$/1 000 plants	31 \$/1 000 plants
	45-340 et 25-350-A	412 \$/1 000 plants	31 \$/1 000 plants
	mini-récipients	126-25	225 \$/1 000 plants
8. Coupe progressive d'ensemencement ³			
Résineux		603 \$/ha	72 \$/ha
Mélangés avec feuillus tolérants et intolérants ⁴		355 \$/ha	72 \$/ha
Feuillus tolérants et intolérants ⁴		355 \$/ha	73 \$/ha
9. Coupe par bandes avec protection de la régénération et des sols ³			
		244 \$/ha	72 \$/ha
10. Plantation ²			
Avec préparation de terrain			
racines nues	plants de dimensions conventionnelles	247 \$/1 000 plants	20 \$/1 000 plants
	plants de fortes dimensions	399 \$/1 000 plants	20 \$/1 000 plants
récipients	peupliers hybrides	631 \$/1 000 plants	20 \$/1 000 plants
	67-50	197 \$/1 000 plants	20 \$/1 000 plants
	45-110 ou boutures	226 \$/1 000 plants	20 \$/1 000 plants
	25-200	301 \$/1 000 plants	20 \$/1 000 plants
	45-340 et 25-350-A	347 \$/1 000 plants	20 \$/1 000 plants
mini-récipients	126-25	189 \$/1 000 plants	20 \$/1 000 plants
Sans préparation de terrain			
racines nues	plants de dimensions conventionnelles	264 \$/1 000 plants	20 \$/1 000 plants
	plants de fortes dimensions	417 \$/1 000 plants	20 \$/1 000 plants
récipients	67-50	215 \$/1 000 plants	20 \$/1 000 plants
	45-110 ou boutures	243 \$/1 000 plants	20 \$/1 000 plants
	25-200	318 \$/1 000 plants	20 \$/1 000 plants
	45-340 et 25-350-A	364 \$/1 000 plants	20 \$/1 000 plants
	mini-récipients	126-25	205 \$/1 000 plants
11. Enrichissement et regarnis de feuillus et de pins ³			
		592 \$/1 000 plants	31 \$/1 000 plants
12. Éclaircie commerciale d'étalement ^{3,5}			
		675 \$/ha	72 \$/ha
13. Éclaircie sélective individuelle ^{3,4,5,7}			
Feuillus tolérants		675 \$/ha	72 \$/ha
14. Coupe d'amélioration ^{3,5}			
Résineux (thuyas)		675 \$/ha	72 \$/ha

5 Aménagement forestier

5.15 Valeur des traitements sylvicoles admissibles à titre de paiement des droits (2007-2008)* (suite)

05.15.04

15. Coupe de jardinage ^{3,5}		
Feuillus tolérants	675 \$/ha	72 \$/ha
Mélangés avec feuillus tolérants	675 \$/ha	72 \$/ha
Résineux (thuyas)	675 \$/ha	72 \$/ha
16. Coupe de jardinage avec assainissement ^{3,5}		
Feuillus tolérants	675 \$/ha	72 \$/ha
Mélangés avec feuillus tolérants	675 \$/ha	72 \$/ha
17. Coupe de jardinage avec trouées ^{3,5}		
	675 \$/ha	72 \$/ha
18. Coupe de jardinage avec trouées et assainissement ^{3,5}		
Feuillus tolérants	675 \$/ha	72 \$/ha
Mélangés avec feuillus tolérants	675 \$/ha	72 \$/ha
Mélangés avec feuillus tolérants et pins	675 \$/ha	72 \$/ha
19. Coupe de jardinage par pied d'arbre et par groupe d'arbres ^{3,5,7}		
Feuillus tolérants	675 \$/ha	72 \$/ha
Mélangés avec feuillus tolérants	675 \$/ha	72 \$/ha
20. Coupe de jardinage par pied d'arbre et par groupe d'arbres avec assainissement ^{3,5,7}		
Feuillus tolérants	675 \$/ha	72 \$/ha
Mélangés avec feuillus tolérants	675 \$/ha	72 \$/ha
21. Coupe de jardinage avec régénération par parquets ^{3,5}		
	634 \$/ha	72 \$/ha
22. Coupe avec réserve de semenciers		
	22 \$/ha	72 \$/ha
23. Coupe de préjardinage ^{3,5}		
Feuillus tolérants	675 \$/ha	72 \$/ha
Mélangés avec feuillus tolérants	675 \$/ha	72 \$/ha
24. Coupe de préjardinage avec assainissement ^{3,5}		
Feuillus tolérants	675 \$/ha	72 \$/ha
Mélangés avec feuillus tolérants	675 \$/ha	72 \$/ha
25. Ensemencement de pin		
Aérien	41 \$/ha	20 \$/ha
Terrestre	157 \$/ha	20 \$/ha
Mini-serres	352 \$/1 000	20 \$/1 000
26. Coupe de jardinage acérico-forestier ^{3,5}		
	675 \$/ha	72 \$/ha
28. Élagage phytosanitaire		
	461 \$/ha	77 \$/ha

* Pour connaître le pourcentage d'admissibilité en paiement des redevances de la valeur d'un traitement sylvicole, se référer aux articles 11 et suivants du Règlement sur les redevances forestières. Les valeurs des traitements admissibles s'appliquent autant à des travaux faits en régie qu'à des travaux accordés à contrat.

1. La valeur d'exécution du traitement peut être majorée de 3,2 % lorsque le traitement sylvicole est réalisé à partir de campements forestiers dont les critères d'admissibilité sont définis dans les instructions relatives à l'application du présent arrêté.
2. La valeur d'exécution du traitement peut être majorée de 12,6 % lorsque les traitements sylvicoles sont réalisés à partir d'hébergement adéquat dont les critères d'admissibilité sont définis dans les instructions relatives à l'application du présent arrêté.
3. La valeur d'exécution du traitement comprend des coûts de récolte, de construction de chemins forestiers, de supervision ou de martelage des arbres.
4. La valeur d'exécution du traitement peut être majorée de 69 \$/ha si le martelage des arbres est réalisé en tenant compte des tiges à conserver.
5. La valeur d'exécution du traitement est majorée de 31 \$/ha lorsque des sentiers d'abattage et de débardage ont fait l'objet d'un rubannage.
6. Excluant les regarnis avec les pins blancs et pins rouges ainsi que les feuillus tolérants.
7. La valeur d'exécution peut être majorée de 205 \$/ha si le nombre de poquets conformes, prévus aux instructions relatives à l'application du présent arrêté, a été créé lors des opérations de récolte.

Note : L'expression "feuillus tolérants" comprend les pins blancs et les pins rouges.

5 Aménagement forestier

5.15 Valeur des traitements sylvicoles admissibles à titre de paiement des droits (2008-2009)¹

05.15.05

	Exécution	Planification et suivi
Préparation de terrain²		
Scarifiage		
chaînes d'ancre	138 \$/ha	26 \$/ha
barils et chaînes	393 \$/ha	26 \$/ha
scarificateur à poquets (Bracke) ou scarificateur à disques (type TTS)	179 \$/ha	26 \$/ha
scarificateur à poquets et monticules (Bracke monticule)	246 \$/ha	26 \$/ha
scarificateurs à disques hydrauliques (types TTS hydrauliques, Donaren) ou râteau scarificateur (requin)	251 \$/ha	26 \$/ha
scarificateurs à disques hydrauliques (Bracke T-26) avec débardeur	298 \$/ha	26 \$/ha
scarificateurs à disques hydrauliques (Bracke T-26) avec porteur	335 \$/ha	26 \$/ha
scarificateurs à cônes hydrauliques (type Wadell)	311 \$/ha	26 \$/ha
pelle en V et scarificateur à poquets (Bracke) ou scarificateur à disques	491 \$/ha	26 \$/ha
taupe ou pioche forestière ³	506 \$/1 000 microsites	11 \$/1 000 microsites
Scarifiage partiel par poquets		
dans des trouées	830 \$/ha	26 \$/ha
dans des parquets	721 \$/ha	26 \$/ha
dans des coupes de régénération	632 \$/ha	26 \$/ha
Herses forestières (types Rome et Crabe)		
1 hersage	282 \$/ha	26 \$/ha
2 hersages	505 \$/ha	26 \$/ha
herse 36 pouces	620 \$/ha	26 \$/ha
Labourage et hersage		
herses forestières (types Rome et Crabe)	1 528 \$/ha	26 \$/ha
Déblaiement		
tracteur sur chenilles avec pelle râteau	557 \$/ha	26 \$/ha
déblaiement d'hiver avec tracteur sur chenilles avec lame tranchante	568 \$/ha	26 \$/ha
abatteuse groupeuse	445 \$/ha	26 \$/ha
débusqueuse avec pelle râteau	470 \$/ha	26 \$/ha
pelle hydraulique	470 \$/ha	26 \$/ha
pelle en V modèle C et H modifiée	237 \$/ha	26 \$/ha
Brûlage dirigé à plat		
	464 \$/ha	26 \$/ha
Plantation³		
Groupe de production prioritaire de SEPM, thuya, SEPM-THO, pruche et mixtes admissibles		
Avec préparation de terrain		
racines nues	plants de moyennes dimensions	251 \$/1 000 plants
	plants de fortes dimensions	405 \$/1 000 plants
réceptifs	113-25	192 \$/1 000 plants
	67-50	200 \$/1 000 plants
	45-110	229 \$/1 000 plants
	25-200 / 36-200	306 \$/1 000 plants
	plants de fortes dimensions (300 cc et plus)	352 \$/1 000 plants
Sans préparation de terrain		
racines nues	plants de moyennes dimensions	268 \$/1 000 plants
	plants de fortes dimensions	423 \$/1 000 plants
réceptifs	113-25	208 \$/1 000 plants
	67-50	218 \$/1 000 plants
	45-110	247 \$/1 000 plants
	25-200 / 36-200	323 \$/1 000 plants
	plants de fortes dimensions (300 cc et plus)	370 \$/1 000 plants
Groupe de production prioritaire de peuplier		
Avec préparation de terrain / racines nues / fortes dimensions		
		640 \$/1 000 plants
Plantation³		
Groupe de production prioritaire de pin et feuillus (excluant le peuplier)		
Regarni de la régénération naturelle³		
Groupe de production prioritaire de SEPM, thuya, SEPM-THO, pruche et mixtes admissibles		
Avec préparation de terrain		
racines nues	plants de moyennes dimensions	296 \$/1 000 plants
	plants de fortes dimensions	454 \$/1 000 plants
réceptifs	113-25	213 \$/1 000 plants
	67-50	244 \$/1 000 plants
	45-110	275 \$/1 000 plants
	25-200 / 36-200	351 \$/1 000 plants
	plants de fortes dimensions (300 cc et plus)	400 \$/1 000 plants
Sans préparation de terrain		
racines nues	plants de moyennes dimensions	314 \$/1 000 plants
	plants de fortes dimensions	472 \$/1 000 plants
réceptifs	113-25	228 \$/1 000 plants
	67-50	262 \$/1 000 plants
	45-110	293 \$/1 000 plants
	25-200 / 36-200	368 \$/1 000 plants
	plants de fortes dimensions (300 cc et plus)	418 \$/1 000 plants
Groupe de production prioritaire de peuplier		
Avec préparation de terrain / racines nues / fortes dimensions		
		686 \$/1 000 plants
Groupe de production prioritaire de pin et feuillus (excluant le peuplier)		
		601 \$/1 000 plants

5.15 Valeur des traitements sylvicoles admissibles à titre de paiement des droits (2008-2009)¹ (suite)

05.15.05

Enrichissement ³	601 \$/1 000 plants	31 \$/1 000 plants
Ensemencement de pin		
- aérien	42 \$/ha	20 \$/ha
- terrestre (2 ou 3 selon type d'exécution)	159 \$/ha	20 \$/ha
- mini-serres ³	357 \$/1 000 microsites ensemencés	20 \$/1 000 microsites ensemencés
Dégagement mécanique de la régénération ^{3,4}		
zone boréale	809 \$/ha	78 \$/ha
zone tempérée nordique	911 \$/ha	78 \$/ha
Éclaircie précommerciale ³		
Production prioritaire de SEPM, thuya, SEPM-THO, peupliers, mixtes (R-BOP, R-PEU, R-ERO, BOP-R, PEU-R, ERO-R, R-BOU (R), R-FPT (R), R-ERS (R), R-FT (R))		
Exécution		
valeur par hectare = $490,88 \times \ln(\text{ti}/\text{ha}) - 3\,794,55$		68 \$/ha
ln : logarithme en base e		
ti : nombre de tiges d'essences résineuses de plus de 1,2 mètre et de tiges d'essences feuillues de plus de 1,8 mètre		
ha : hectare		
Production prioritaire de pin, pruche et mixtes (R-BOU (F), R-FPT (F), R-ERS (F), R-FT (F))	969 \$/ha	68 \$/ha
Production prioritaire de feuillus excluant le peuplier		
sans taille de formation	969 \$/ha	68 \$/ha
avec taille de formation	1090 \$/ha	68 \$/ha
Élagage phytosanitaire ³	467 \$/ha	78 \$/ha
Fertilisation	435 \$/ha	26 \$/ha
Drainage		
milieu dénudé (sans abattage préalable)	1,90 \$/m ou m ³	0,08 \$/m ou m ³
milieu boisé (sans abattage préalable)	2,10 \$/m ou m ³	0,08 \$/m ou m ³
milieu boisé (avec abattage préalable)	2,40 \$/m ou m ³	0,08 \$/m ou m ³
Coupes jardinatoires ^{5,6,7} sauf par pied d'arbre et par groupe d'arbre et avec régénération par parquets	677 \$/ha	73 \$/ha
Coupes de jardinage par pied d'arbre et par groupe d'arbres ^{6,7,8}	677 \$/ha	73 \$/ha
Coupes de jardinage par pied d'arbre et par groupe d'arbres avec assainissement ^{6,7,8}	677 \$/ha	73 \$/ha
Coupe de jardinage avec régénération par parquet ^{6,7}	636 \$/ha	73 \$/ha
Éclaircie sélective ^{6,7,8,9}	677 \$/ha	73 \$/ha
Éclaircie commerciale d'étalement ^{6,7}	677 \$/ha	73 \$/ha
Éclaircie commerciale ⁶		
Production prioritaire de SEPM, thuya, SEPM-THO et mixtes (R-BOP, R-PEU, R-ERO, R-BOU (R), R-FPT (R), R-ERS (R), R-FT (R))		
Éclaircie commerciale pour autres fins ⁶		
Production prioritaire de SEPM, thuya, SEPM-THO et mixtes (R-BOP, R-PEU, R-ERO, R-BOU (R), R-FPT (R), R-ERS (R), R-FT (R))		
Exécution		
Valeur par hectare avec martelage des tiges à prélever = $276,01 / (\text{DHP moyen récolté} \times 0,0414^2)$		73 \$/ha
Valeur par hectare sans martelage des tiges à prélever = $276,01 / (\text{DHP moyen récolté} \times 0,0414^2) - 159,34$		73 \$/ha
Éclaircie commerciale ⁶		
Production prioritaire de pin, pruche, feuillus ^{7,9} et mixtes (BOP-R, PEU-R, ERO-R, R-BOU (F), R-FPT (F), R-ERS (F), R-FT (F)) ^{7,9}		
Éclaircie commerciale pour autres fins ⁶		
Production prioritaire de peuplier, bouleau à papier ^{7,9} et mixtes (BOP-R, PEU-R, ERO-R) ^{7,9}	684 \$/ha	73 \$/ha
Coupe progressive d'ensemencement ⁶		
Production prioritaire de SEPM, thuya, SEPM-thuya	612 \$/ha	73 \$/ha
Autres groupes de production prioritaire admissibles ⁹	361 \$/ha	73 \$/ha
Coupe avec réserve de semenciers	22 \$/ha	73 \$/ha
Coupe par bandes avec protection de la régénération et des sols ⁶	247 \$/ha	73 \$/ha
Coupe d'amélioration ^{6,7}	677 \$/ha	73 \$/ha

- Pour connaître le pourcentage d'admissibilité en paiement des redevances de la valeur d'un traitement sylvicole se référer aux articles 11 et suivants du Règlement sur les redevances forestières. Les valeurs des traitements admissibles s'appliquent autant à des travaux faits en régie qu'à des travaux accordés à contrat.
- La valeur d'exécution du traitement peut être majorée de 3,2 % lorsque les traitements sylvicoles (mécanisés) sont réalisés à partir d'hébergement adéquat dont les critères d'admissibilité sont définis dans les instructions relatives à l'application du présent arrêté.
- La valeur d'exécution du traitement peut être majorée de 12,6 % lorsque les traitements sylvicoles (non mécanisés) sont réalisés à partir d'hébergement adéquat dont les critères d'admissibilité sont définis dans les instructions relatives à l'application du présent arrêté.
- Les zones sont déterminées en vertu de la carte des régions écologiques méridionales du Québec de la Direction des inventaires forestiers.
- Sont considérés les coupes jardinatoires : coupe de jardinage, coupe de jardinage avec assainissement, coupe de préjardinage, coupe de préjardinage avec assainissement, coupe de jardinage acéricoforestier, coupe de jardinage avec trouées, coupe de jardinage avec trouées et assainissement, coupe de jardinage avec régénération par parquets, coupe de jardinage par pied d'arbre et groupe d'arbres et coupe de jardinage par pied d'arbre et groupe d'arbres avec assainissement.
- La valeur d'exécution du traitement comprend des coûts de récolte, de construction de chemins forestiers, de supervision ou de martelage des arbres.
- La valeur d'exécution du traitement est majorée de 31 \$/ha lorsque des sentiers d'abattage et de débardage ont fait l'objet d'un rubannage.
- La valeur d'exécution peut être majorée de 208 \$/ha si le nombre de poquets conformes, prévus aux instructions relatives à l'application du présent arrêté, a été créé lors des opérations de récolte.
- La valeur d'exécution du traitement peut être majorée de 70 \$/ha si le martelage des arbres est réalisé en tenant compte des tiges à conserver.

5 Aménagement forestier

5.16 Dossiers d'infraction et amendes imposées (\$)

Nombre de dossiers d'infraction, selon les années

05.16.01

	1997	1998	1999	2000	2001	2002	2003	2004p	2005p	2006p	Total
Nombre de dossiers	955	914	920	1 008	1 676	524	684	724	1 224	899	9 528
Refus	93	43	11	49	74	13	13	32	49	2	379
Retrait	248	428	372	294	677	175	173	149	249	184	2 949
Acquittement	11	8	46	9	6	11	8	5	6		110
Condamnation	603	435	491	502	904	306	409	413	378	134	4 575
Amende (\$)	499 582	492 011	783 449	989 242	862 174	577 547	835 759	769 318	376 480	158 252	6 343 814
Cause pendante				154	15	19	81	125	542	579	1 515

Note : Cet historique des infractions doit être utilisé tel quel, car toute interpolation pourrait s'avérer fautive

Nombre de dossiers

05.16.02

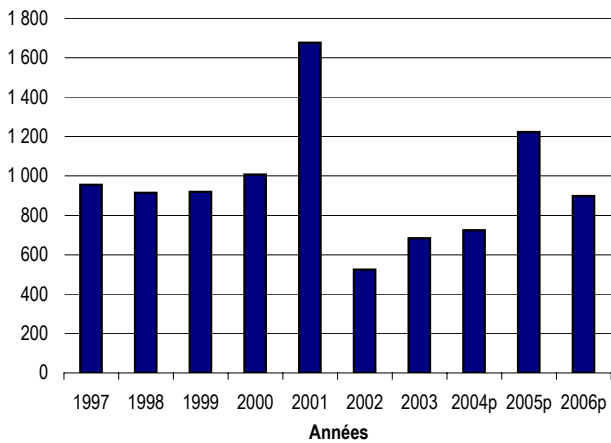

Amendes imposées

(\$CA)

05.16.03

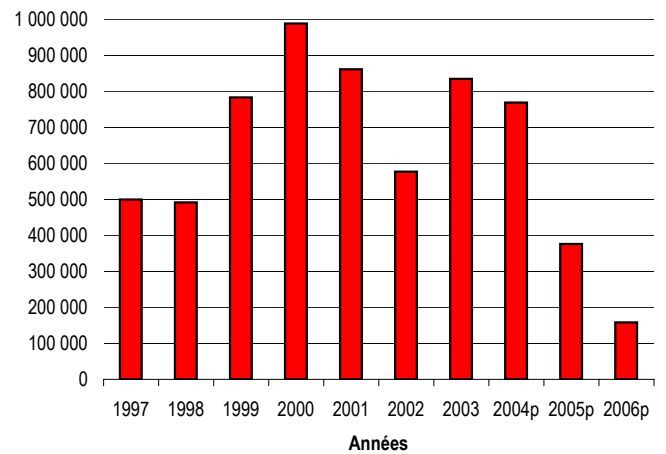

6 Utilisation des forêts à des fins éducatives et récréatives et pour des activités connexes, de recherche et d'expérimentation

6.0 Points saillants

Forêts d'enseignement et de recherche (FER) en juillet 2008

06.00.01

Forêts d'enseignement et de recherche (n)	16
Superficie ('000 ha)	38,7

Note : La Station forestière de Duchesnay est dorénavant sous la responsabilité de la SÉPAQ.

Forêts d'expérimentation (FE) en août 2008

Permanentées (n)	197
Temporaires (n)	428
Total (n)	625
Superficie ('000 ha)	24

Principales activités liées à la faune en 2000

	Participants (n)	Dépenses (M\$)	Emplois (n)	Valeur ajoutée (M\$)
Pêche ¹	813 600	1 047,8	9 754	457,9
Chasse ¹	408 000	308,4	3 322	157,3
Activités de plein air	2 350 600	1 269,5	15 656	700,7
Déplacements d'intérêt faunique ¹	1 211 800	303,4	3 379	162,6

1. Les dépenses, les emplois et la valeur ajoutée des non-résidents ne sont pas inclus car ils ne sont pas disponibles.

6 Utilisation des forêts à des fins éducatives, récréatives et pour des activités connexes, de recherche et d'expérimentation

6.1 Forêts d'enseignement et de recherche (FER) et forêts d'expérimentation (FE)

Forêts d'enseignement et de recherche (FER) ¹

06.01.01



1. Mise à jour du 7 juillet 2008.

6 Utilisation des forêts à des fins éducatives et récréatives et pour des activités connexes, de recherche et d'expérimentation

6.1 Forêts d'enseignement et de recherche (FER) et forêts d'expérimentation (FE) (suite)

Forêts d'enseignement et de recherche (FER), selon les régions administratives ¹

06.01.02

Région administrative	Forêt(s) d'enseignement et de recherche	Gestionnaire(s)	Emplacement(s)	Superficie(s) (ha)	Création(s) (j-m-an)	Arrêté(s) ministériel(s)	Modification(s) (j-m-an)
01 Bas-Saint-Laurent	FER de la Vallée-de-la-Matapédia	Commission scolaire des Monts-et-Marées	Canton de La Vérendrye	1 088	12-10-1989	001191	
	FER de Macpès	Cégep de Rimouski	Cantons de Duquesne et de Macpès	2 576	08-11-1989	001309	
	FER du Témiscouata	Commission scolaire du Fleuve-et-des-Lacs	Seigneurie de Madawaska	836	31-01-1991	000021	
02 Saguenay—Lac-Saint-Jean	FER de la Chute-à-Michel	Cégep de Saint-Félicien	Canton de De Meules	112	04-05-1993	000024	
	FER Jean-Dolbeau	CS du Pays-des-Bleuets	Canton de Parent	526	06-04-1993	000580	
	FER Simoncouche	Université du Québec à Chicoutimi	Cantons de Lartigue et de Laterrrière	2 831	06-12-1990	001268 000388	05-06-1998
03 Capitale-Nationale	FER Montmorency	Université Laval	Parc provincial des Laurentides	6 665	17-09-1987	000994	
04 Mauricie	FER de Malhiot	Commission scolaire de l'Énergie	Canton de Malhiot	1 686	28-05-1991	000238	
07 Outaouais	FER de Sicotte	Commission scolaire Pierre-Neveu	Canton de Sicotte	1 281	30-08-1990	000566	
08 Abitibi-Témiscamingue	FER Harricana	Commission scolaire Harricana	Canton de Castagnier	3 020	11-03-1992	000885 000301	16-05-1995
	FER de la Kinojévis	Cégep de l'Abitibi-Témiscamingue	Cantons Joannès et Rouyn	406	28-05-1993	000027	04-12-2002
	FER du Lac-Duparquet	Université du Québec en Abitibi-Témiscamingue et Université du Québec à Montréal	Canton Hébécourt	8 000	19-04-1995	000299	
09 Côte-Nord	FER des Chutes-du-Faux-Canal	Commission scolaire de l'Estuaire	Canton de Laval	2 808	27-03-1991	001740 000342 000352 000417	13-11-1996 11-02-1997 23-09-1999
	FER Comeau	Cégep de Baie-Comeau	Cantons d'Eudes et de Manicouagan	3 190	03-12-1991	00698	
11 Gaspésie—Îles-de-la-Madeleine	FER de la Gaspésie et des îles	Cégep de la Gaspésie et des îles	Canton Baie-de-Gaspé-Sud	180	30-05-1994	000267	
15 Laurentides	FER de Mousseau	Région administrative de Montréal, UG La Lièvre	Canton de Mousseau	3 465	03-08-1990	00567	

1. Mise à jour du 7 juillet 2008.

6 Utilisation des forêts à des fins éducatives et récréatives et pour des activités connexes, de recherche et d'expérimentation

6.1 Forêts d'enseignement et de recherche (FER) et forêts d'expérimentation (FE) (suite)

Forêts d'expérimentation (FE), selon les régions administratives ¹

06.01.03

Région administrative	Nombre de forêts d'expérimentation		Total	Superficie (ha)
	permanentes	temporaires		
01 Bas-Saint-Laurent	19	40	59	3 108
02 Saguenay—Lac-Saint-Jean	23	49	72	1 518
03 Capitale-Nationale	11	73	84	3 865
04 Mauricie	11	27	38	2 718
05 Estrie	6	1	7	541
07 Outaouais	16	34	50	4 619
08 Abitibi-Témiscamingue	34	46	80	2 010
09 Côte-Nord	10	76	86	1 447
10 Nord-du-Québec	15	34	49	856
11 Gaspésie—Îles-de-la-Madeleine	23	12	35	1 226
12 Chaudière-Appalaches	6	8	14	694
14 Lanaudière	9	9	18	273
15 Laurentides	10	19	29	959
16 Montérégie	2	-	2	227
17 Centre-du-Québec	2	-	2	173
Total	197	428	625	24 234

1. Mise à jour du 4 août 2008.

6 Utilisation des forêts à des fins éducatives et récréatives et pour des activités connexes, de recherche et d'expérimentation

6.2 Principales activités liées au milieu forestier et activités connexes

Les retombées économiques en 2000

06.02.01

Les résidents québécois

	Activités de plein air	Déplacements d'intérêt faunique	Activités à proximité du domicile	Pêche	Chasse	Total ¹
Participation						
-Nombre de participants	2 350 600	1 211 800	1 748 600	813 600	408 000	288 924 900
-Nombre de jours	36 434 000	17 450 300	217 700 000	11 424 600	5 916 000	
-Nombre de jours par participant	15,5	14,4	124,5	14,0	14,5	
-Taux de participation (%)	38,6	19,9	28,9	13,4	6,7	
Dépenses ('000 \$)						
-Dépenses courantes	892 428	155 042	..	417 299	121 500	1 586 269
-Dépenses de capital	377 029	148 367	..	630 495	186 876	1 342 767
-Dépenses annuelles totales	1 269 457	303 409	..	1 047 794	308 376	2 929 036
Retombées économiques en 2000						
-Emplois (personnes-années)	15 656	3 379	..	9 754	3 322	32 111
-Revenus (salaires et gages) ('000 \$)	396 071	88 595	..	245 846	87 270	817 782
-Valeur ajoutée au coût des facteurs (' 000 \$)	700 740	162 627	..	457 934	157 272	1 478 573
-Revenus fiscaux et parafiscaux ('000 \$)						
québécois	225 963	46 725	..	135 480	45 948	454 116
fédéraux	180 263	36 084	..	104 759	37 005	358 111
totaux	406 226	82 809	..	240 239	82 953	812 227

Les non-résidents

	Activités de plein air	Déplacements d'intérêt faunique ²	Pêche	Chasse
Participation				
-Nombre de participants	319 009 ³	26 256 ³	46 579	20 794 ⁴
-Nombre de jours	461 151	..
-Nombre de jours par participant	9,9	..
-Taux de participation (%)
Dépenses ('000 \$)				
-Dépenses courantes	51 800	..
-Dépenses de capital	11 515	..
-Dépenses annuelles totales	63 315	..
Retombées économiques en 2000				
-Emplois (personnes-années)	630	..
-Revenus (salaires et gages) ('000 \$)	16 467	..
-Valeur ajoutée au coût des facteurs (' 000 \$)	32 361	..
-Revenus fiscaux et parafiscaux ('000 \$)				
québécois	8 657	..
fédéraux	6 637	..
totaux	15 293	..

1. On ne peut additionner la ligne des participants car un individu peut pratiquer plus d'une activité.

2. Déplacements d'intérêt faunique sans prélèvement.

3. Ne sont inclus que les non-résidents provenant des autres provinces canadiennes.

4. Cette donnée se réfère au nombre de permis de chasse vendus aux non-résidents.

Source: Faune Québec ministère des Ressources naturelles et de la Faune du Québec.

6 Utilisation des forêts à des fins éducatives, récréatives et pour des activités connexes, de recherche et d'expérimentation

6.2 Principales activités liées au milieu forestier et activités connexes (suite)

Popularité de la pêche sportive auprès de la population de chacune des régions du Québec en 2000

06.02.02

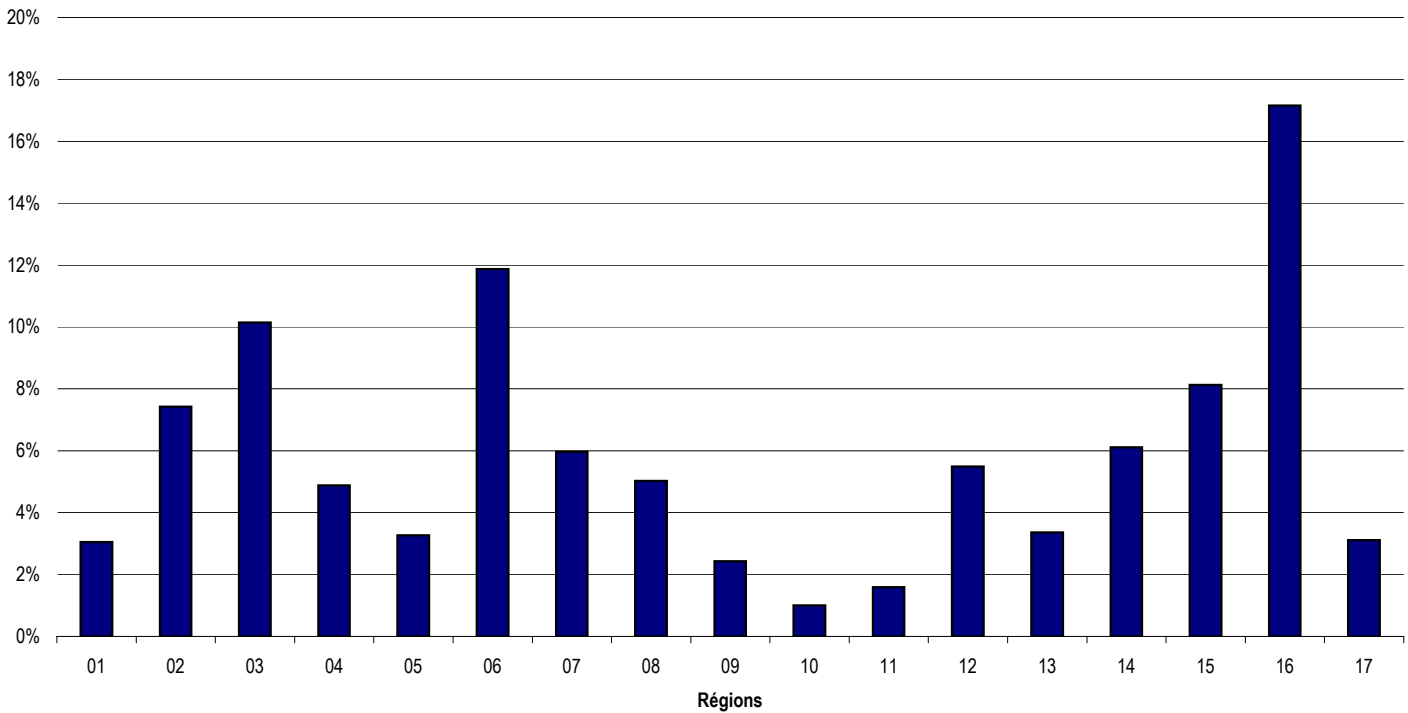

Popularité de la chasse auprès de la population de chacune des régions du Québec en 2000

06.02.03

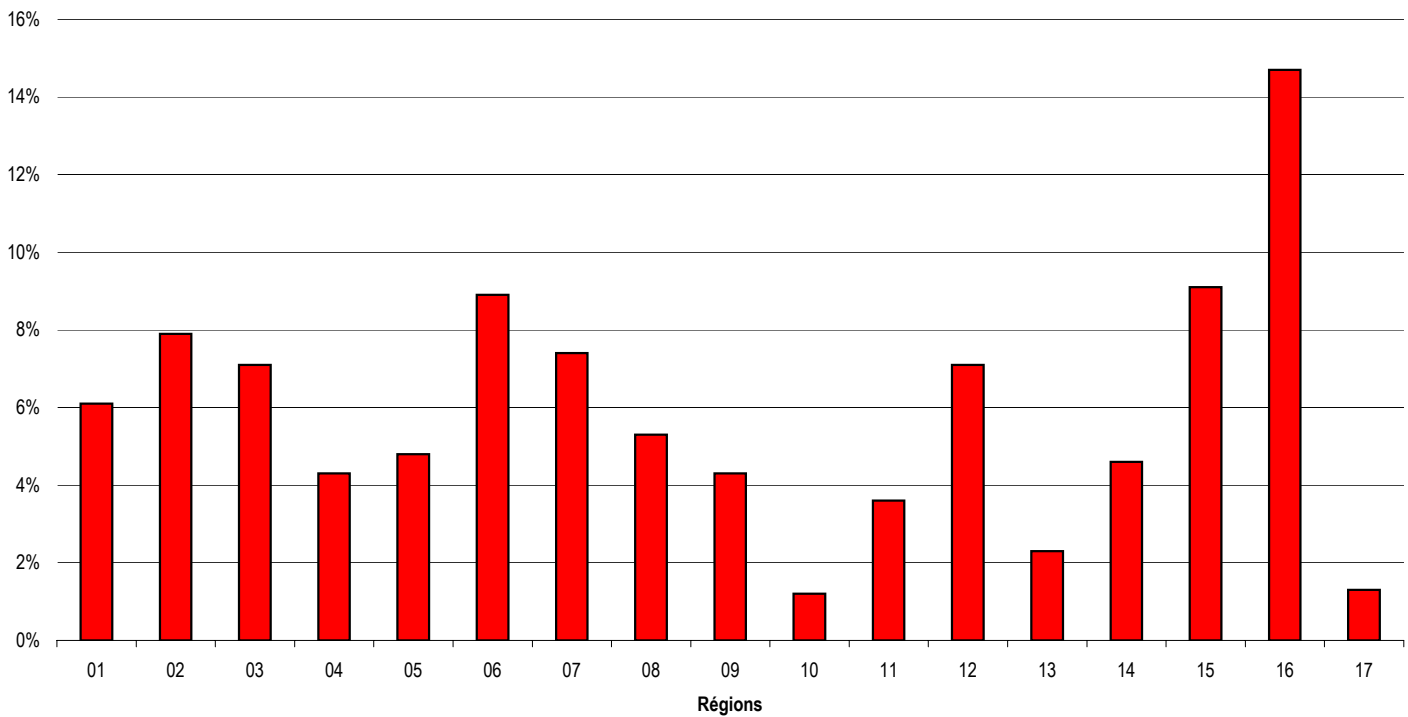

Source : Faune Québec ministère des Ressources naturelles et de la Faune du Québec, Importance de chaque activité par région.

6 Utilisation des forêts à des fins éducatives et récréatives et pour des activités connexes, de recherche et d'expérimentation

6.2 Principales activités liées au milieu forestier et activités connexes (suite)

Popularité de la pêche sportive auprès de la population de chacune des régions du Québec en 2000

06.02.02 (g)

Régions de résidence	Adeptes		Dépenses annuelles	
	Nombre	%	'000 \$	%
01 Bas-Saint-Laurent	24 816	3,1 %	22 424	2,1 %
02 Saguenay—Lac-Saint-Jean	60 415	7,4 %	72 646	6,9 %
03 Capitale-Nationale	82 533	10,1 %	91 719	8,8 %
04 Mauricie	39 708	4,9 %	46 719	4,5 %
05 Estrie	26 598	3,3 %	41 371	3,9 %
06 Montréal	96 556	11,9 %	120 497	11,5 %
07 Outaouais	48 520	6,0 %	81 921	7,8 %
08 Abitibi-Témiscamingue	40 868	5,0 %	48 372	4,6 %
09 Côte-Nord	19 791	2,4 %	31 661	3,0 %
10 Nord-du-Québec	8 163	1,0 %	12 910	1,2 %
11 Gaspésie—Îles-de-la-Madeleine	12 961	1,6 %	15 605	1,5 %
12 Chaudière-Appalaches	44 647	5,5 %	40 038	3,8 %
13 Laval	27 369	3,4 %	41 139	3,9 %
14 Lanaudière	49 711	6,1 %	79 940	7,6 %
15 Laurentides	66 105	8,1 %	88 979	8,5 %
16 Montérégie	139 540	17,2 %	186 152	17,8 %
17 Centre du Québec	25 290	3,1 %	25 701	2,5 %
Ensemble des régions	813 591	100,0 %	1 047 794	100,0 %

Source : Faune Québec ministère des Ressources naturelles et de la Faune du Québec, Importance de chaque activité par région.

Popularité de la chasse auprès de la population de chacune des régions du Québec en 2000

06.02.03 (g)

Régions de résidence	Adeptes		Dépenses annuelles	
	Nombre	%	'000 \$	%
01 Bas-Saint-Laurent	24 888	6,1 %	15 727	5,1 %
02 Saguenay—Lac-Saint-Jean	32 232	7,9 %	38 855	12,6 %
03 Capitale-Nationale	28 968	7,1 %	17 886	5,8 %
04 Mauricie	17 544	4,3 %	13 877	4,5 %
05 Estrie	19 584	4,8 %	12 027	3,9 %
06 Montréal	36 312	8,9 %	17 269	5,6 %
07 Outaouais	30 192	7,4 %	13 260	4,3 %
08 Abitibi-Témiscamingue	21 624	5,3 %	37 005	12,0 %
09 Côte-Nord	17 544	4,3 %	27 137	8,8 %
10 Nord-du-Québec	4 896	1,2 %	4 317	1,4 %
11 Gaspésie—Îles-de-la-Madeleine	14 688	3,6 %	6 476	2,1 %
12 Chaudière-Appalaches	28 968	7,1 %	12 027	3,9 %
13 Laval	9 384	2,3 %	8 326	2,7 %
14 Lanaudière	18 768	4,6 %	13 569	4,4 %
15 Laurentides	37 128	9,1 %	39 164	12,7 %
16 Montérégie	59 976	14,7 %	25 287	8,2 %
17 Centre du Québec	5 304	1,3 %	6 168	2,0 %
Ensemble des régions	408 000	100,0 %	308 376	100,0 %

Source : Faune Québec ministère des Ressources naturelles et de la Faune du Québec, Importance de chaque activité par région.

6 Utilisation des forêts à des fins éducatives et récréatives et pour des activités connexes, de recherche et d'expérimentation

6.2 Principales activités liées au milieu forestier et activités connexes (suite)

Popularité des activités de plein air auprès de la population de chacune des régions du Québec en 2000

06.02.04

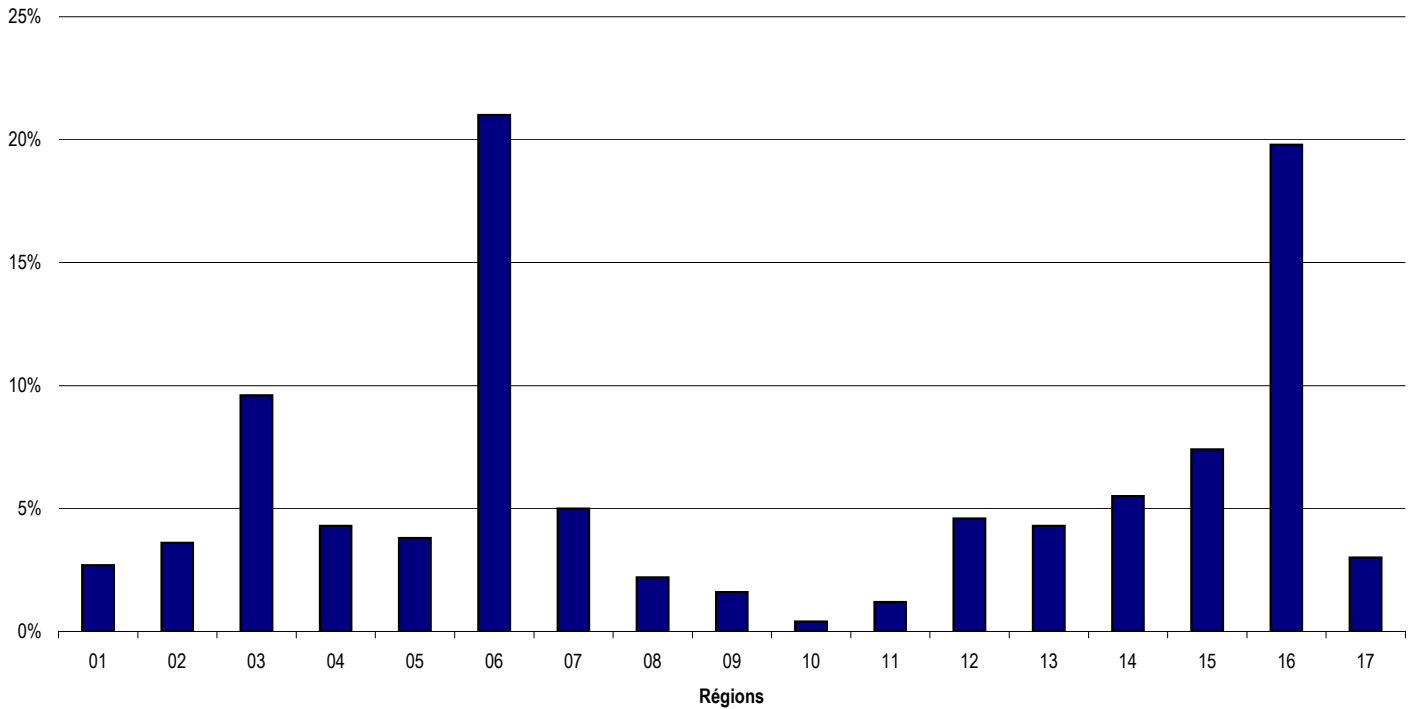

06.02.05

Popularité des déplacements d'intérêt faunique auprès de la population de chacune des régions du Québec en 2000

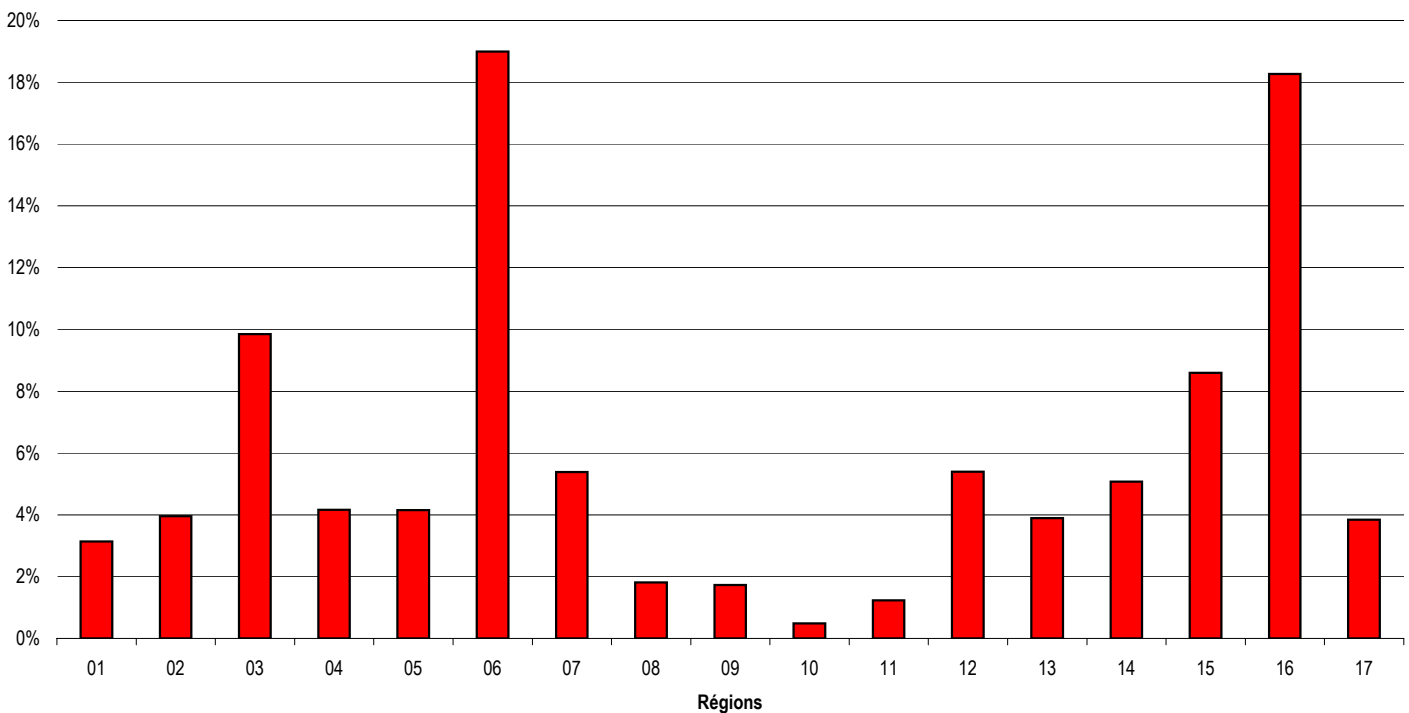

Source : Faune Québec ministère des Ressources naturelles et de la Faune du Québec, Importance de chaque activité par région.

6 Utilisation des forêts à des fins éducatives, récréatives et pour des activités connexes, de recherche et d'expérimentation

6.2 Principales activités liées au milieu forestier et activités connexes (suite)

Popularité des activités de plein air auprès de la population de chacune des régions du Québec en 2000

06.02.04 (g)

Régions de résidence	Adeptes		Dépenses annuelles	
	Nombre	%	'000 \$	%
01 Bas-Saint-Laurent	63 465	2,7 %	25 389	2,0 %
02 Saguenay—Lac-Saint-Jean	84 622	3,6 %	83 784	6,6 %
03 Capitale-Nationale	225 658	9,6 %	105 365	8,3 %
04 Mauricie	101 076	4,3 %	44 431	3,5 %
05 Estrie	89 323	3,8 %	44 431	3,5 %
06 Montréal	493 626	21,0 %	255 161	20,1 %
07 Outaouais	117 530	5,0 %	62 203	4,9 %
08 Abitibi-Témiscamingue	51 713	2,2 %	38 084	3,0 %
09 Côte-Nord	37 610	1,6 %	31 736	2,5 %
10 Nord-du-Québec	9 402	0,4 %	3 808	0,3 %
11 Gaspésie—Îles-de-la-Madeleine	28 207	1,2 %	13 964	1,1 %
12 Chaudière-Appalaches	108 128	4,6 %	66 012	5,2 %
13 Laval	101 076	4,3 %	60 934	4,8 %
14 Lanaudière	129 283	5,5 %	91 401	7,2 %
15 Laurentides	173 944	7,4 %	99 018	7,8 %
16 Montérégie	465 419	19,8 %	217 077	17,1 %
17 Centre du Québec	70 518	3,0 %	26 659	2,1 %
Ensemble des régions	2 350 600	100,0 %	1 269 457	100,0 %

Source : Faune Québec ministère des Ressources naturelles et de la Faune du Québec, Importance de chaque activité par région.

06.02.05 (g)

Popularité des déplacements d'intérêt faunique auprès de la population de chacune des régions du Québec en 2000

Régions de résidence	Adeptes		Dépenses annuelles	
	Nombre	%	'000 \$	%
01 Bas-Saint-Laurent	38 056	3,1 %	13 047	4,3 %
02 Saguenay—Lac-Saint-Jean	47 919	4,0 %	18 811	6,2 %
03 Capitale-Nationale	119 304	9,8 %	31 555	10,4 %
04 Mauricie	50 467	4,2 %	11 833	3,9 %
05 Estrie	50 382	4,2 %	12 743	4,2 %
06 Montréal	230 188	19,0 %	55 827	18,4 %
07 Outaouais	65 317	5,4 %	23 666	7,8 %
08 Abitibi-Témiscamingue	21 972	1,8 %	5 461	1,8 %
09 Côte-Nord	20 975	1,7 %	6 675	2,2 %
10 Nord-du-Québec	5 926	0,5 %	910	0,3 %
11 Gaspésie—Îles-de-la-Madeleine	14 982	1,2 %	4 551	1,5 %
12 Chaudière-Appalaches	65 376	5,4 %	12 440	4,1 %
13 Laval	47 223	3,9 %	8 799	2,9 %
14 Lanaudière	61 518	5,1 %	12 743	4,2 %
15 Laurentides	104 183	8,6 %	27 307	9,0 %
16 Montérégie	221 407	18,3 %	48 849	16,1 %
17 Centre du Québec	46 605	3,8 %	8 192	2,7 %
Ensemble des régions	1 211 800	100,0 %	303 409	100,0 %

Source : Faune Québec ministère des Ressources naturelles et de la Faune du Québec, Importance de chaque activité par région.

6 Utilisation des forêts à des fins éducatives et récréatives et pour des activités connexes, de recherche et d'expérimentation

6.2 Principales activités liées au milieu forestier et activités connexes (suite)

06.02.06

Statistiques de chasse (grande faune 2007)

	Femelles adultes	Indéterminés	Mâles adultes	Veaux	Total
Caribou (saison 2007-2008)	5919	..	10564	166	16649
Cerf de Virginie (saison 2007)	23 376	..	40 027	11 470	74 873
Orignal (saison 2007)	10 051	..	12 724	3 285	26 060
Ours noir (saison 2007) ¹	1 494	1	2 668	536	4 699

Statistiques de chasse (grande faune 2006)

	Femelles adultes	Indéterminés	Mâles adultes	Veaux	Total
Caribou (saison 2006-2007)	5606	..	9796	541	15943
Cerf de Virginie (saison 2006)	18 845	..	40 891	9 141	68 877
Orignal (saison 2006)	1 957	..	13 951	3 180	19 088
Ours noir (saison 2006) ¹	1 229	1	2 646	445	4 321

Statistiques de chasse (grande faune 2005)

	Femelles adultes	Indéterminés	Mâles adultes	Veaux	Total
Caribou (saison 2004-2005)	4 764	..	13 462	276	18 502
Cerf de Virginie (saison 2005)	20 659	..	33 913	11 237	65 809
Orignal (saison 2005)	9 673	..	12 316	3 789	25 778
Ours noir (saison 2005) ¹	1 426	4	2 610	551	4 591

Statistiques de chasse (grande faune 2004)

	Femelles adultes	Indéterminés	Mâles adultes	Veaux	Total
Caribou (saison 2003-2004)	7 529	..	16 721	362	24 612
Cerf de Virginie (saison 2004)	20 052	..	36 699	10 941	67 692
Orignal (saison 2004)	1 507	..	12 906	3 137	17 550
Ours noir (saison 2004) ¹	1 457	1	2 817	535	4 810

Statistiques de chasse (grande faune 2003)

	Femelles adultes	Indéterminés	Mâles adultes	Veaux	Total
Caribou (15 novembre 2002 au 31 octobre, saison 2003)	5 671	..	15 999	332	22 002
Cerf de Virginie (saison 2003)	16 646	..	39 515	8 838	64 999
Orignal (saison 2003)	7 719	..	10 807	3 013	21 539
Ours noir (saison 2003) ¹	1 438	5	2 939	522	4 904

Statistiques de chasse (grande faune 2002)

	Femelles adultes	Indéterminés	Mâles adultes	Veaux	Total
Caribou (15 novembre 2001 au 31 octobre, saison 2002)	3 828	..	11 623	104	15 555
Cerf de Virginie (saison 2002)	16 746	5	38 501	8 353	63 605
Orignal (saison 2002)	1 002	..	10 163	1 590	12 755
Ours noir (saison 2002) ¹	1 332	5	513	2 827	4 677

Statistiques de chasse (grande faune 2001)

	Femelles adultes	Indéterminés	Mâles adultes	Veaux	Total
Caribou (15 novembre 2000 au 31 octobre, saison 2001)	1 886	..	16 867	238	18 991
Cerf de Virginie (saison 2001)	11 889	..	34 751	6 460	53 100
Orignal (saison 2001)	6 313	..	9 256	2 754	18 323
Ours noir (saison 2001) ¹	1 132	6	429	2 744	4 311

1. Y compris la chasse et le piégeage.

Source : Faune Québec, ministère des Ressources naturelles et de la Faune.

6 Utilisation des forêts à des fins éducatives et récréatives et pour des activités connexes, de recherche et d'expérimentation

6.2 Principales activités liées au milieu forestier et activités connexes (suite)

Le Québec est maintenant divisé en 29 zones. Comme la zone 25 n'existe qu'en matière de pêche, on retrouve 28 zones 1 à 24 et 26 à 29.

06.02.07

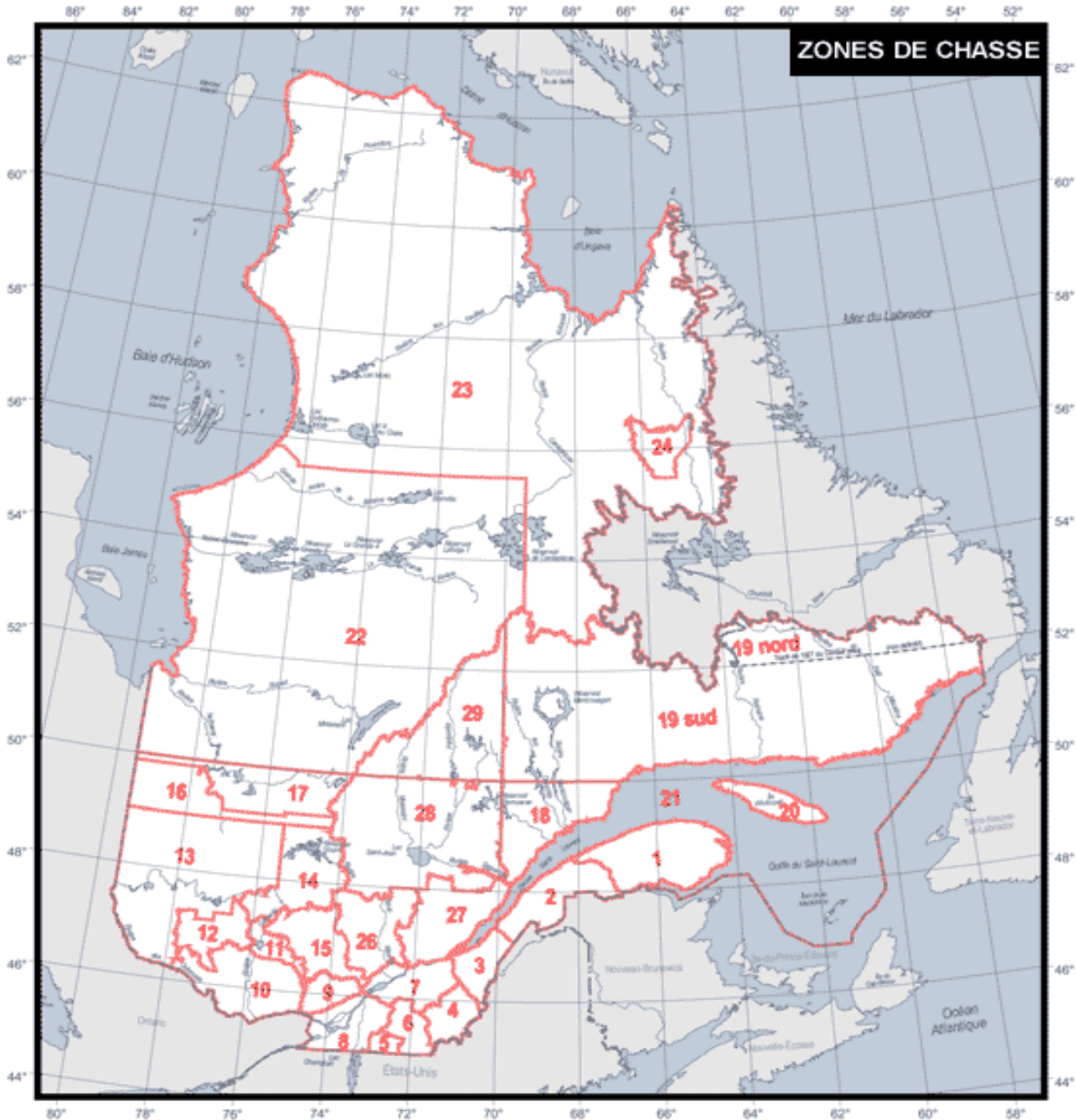

Source : Faune Québec, ministère des Ressources naturelles et de la Faune, *Statistiques de chasse au Québec*.

6 Utilisation des forêts à des fins éducatives et récréatives et pour des activités connexes, de recherche et d'expérimentation

6.2 Principales activités liées au milieu forestier et activités connexes (suite)

Récolte de gros gibier par zone de chasse, 2007 (y compris les réserves)

06.02.08

Zone	Caribous (2007-2008) (n)	Cerf de Virginie, 2007 (n)	Orignaux, 2007 (n)	Ours noir, 2007 ¹ (n)
01	..	1 910	5 225	232
02	..	1 234	2 998	245
03	..	4 223	2 129	92
04	..	9 315	1 076	98
05	..	5 259	21	16
06	..	11 119	168	49
07	..	6 490	295	96
08	..	7 863	14	7
09	..	2 303	34	44
10	..	11 493	706	460
11	..	3 001	127	67
12	..	42	405	94
13	..	15	3 162	987
14	754	313
15	..	423	525	274
16	489	68
17	89	45
18	922	270
19	665	22
20	..	9 130
21	..	8
22	12 781	..	166	..
23	3 709	23
24	196	1
26	..	60	1 568	333
27	..	985	1 493	289
28	2 760	534
29	269	40
Total	16 686	74 873	26 060	4 699

1. Y compris la chasse et le piégeage.

Source : Faune Québec, ministère des Ressources naturelles et de la Faune, **Statistiques de chasse au Québec**.

6 Utilisation des forêts à des fins éducatives et récréatives et pour des activités connexes, de recherche et d'expérimentation

6.2 Principales activités liées au milieu forestier et activités connexes (suite)

Statistiques de piégeage au Québec

Quantité de fourrures brutes vendues selon les régions administratives (2005-2006)

06.02.09

Régions administratives	Belette	Castor	Coyote	Écureuil	Loup	Loutre	Lynx du Canada	Lynx Roux	Martre	Mouffette
01 Bas-Saint-Laurent	2 227	3 822	786	537	-	154	394	-	1 098	11
02 Saguenenay--Lac Saint-Jean	985	5 809	164	348	50	237	416	1	3 612	9
03 Capitale-Nationale	703	1 965	103	380	36	126	216	-	2 018	26
04 Mauricie	666	4 794	94	220	48	327	253	-	3 394	3
05 Estrie	198	1 079	900	145	-	67	1	25	85	44
06 Montréal	-	6	-	1	-	1	-	-	-	-
07 Outaouais	682	6 579	192	204	37	833	62	1	2 981	11
08 Abitibi-Témiscamingue	1 788	12 986	165	709	80	703	454	-	5 258	21
09 Côte-Nord	3 557	3 430	14	1 344	27	377	202	-	14 014	4
10 Nord-du-Québec	128	4 142	7	229	142	329	115	1	7 264	9
11 Gaspésie--Îles-de-la-Madeleine	918	725	226	135	-	25	269	1	1 224	2
12 Chaudières-Appalaches	817	1 238	1 060	373	1	85	50	4	139	159
13 Laval	-	8	3	-	-	-	-	-	-	-
14 Lanaudière	397	2 030	82	134	9	249	83	-	792	18
15 Laurentides	480	3 407	111	192	32	317	45	-	1 271	6
16 Montérégie	107	671	786	58	1	61	1	1	22	43
17 Centre-du-Québec	60	294	257	32	-	29	2	-	31	10
Indéterminée	25	232	11	11	2	11	13	-	156	-
Total	13 738	53 217	4 961	5 052	465	3 931	2 576	34	43 359	376

Source : Faune Québec, ministère des Ressources naturelles et de la Faune, Statistiques de piégeage au Québec.

Quantité de fourrures brutes vendues selon les régions administratives (2005-2006) (suite)

Régions administratives	Ours noir	Ours polaire	Pékan	Rat musqué	Raton laveur	Renard argenté	Renard blanc	Renard bleu	Renard croisé	Renard roux	Vison
01 Bas-Saint-Laurent	77	-	767	3 910	883	-	-	-	6	1 280	264
02 Saguenenay--Lac Saint-Jean	129	-	84	4 145	22	3	-	-	59	1 326	686
03 Capitale-Nationale	60	-	49	2 091	758	4	-	-	15	790	269
04 Mauricie	25	-	265	4 195	467	2	-	-	10	640	523
05 Estrie	21	-	534	905	1 296	-	-	-	-	529	124
06 Montréal	5	-	-	143	15	-	-	-	-	4	2
07 Outaouais	87	-	1 605	3 582	951	-	-	-	4	531	704
08 Abitibi-Témiscamingue	74	-	488	4 463	213	2	-	-	47	1 058	1 483
09 Côte-Nord	52	-	8	1 358	11	72	-	-	230	1 046	753
10 Nord-du-Québec	13	2	6	924	1	9	653	5	65	559	159
11 Gaspésie--Îles-de-la-Madeleine	30	-	144	229	243	2	-	-	6	443	65
12 Chaudières-Appalaches	55	-	747	6 390	1 648	2	-	-	1	1 220	305
13 Laval	2	-	1	17	38	-	-	-	-	29	1
14 Lanaudière	18	-	256	5 797	375	-	-	-	15	389	261
15 Laurentides	25	-	841	3 239	645	1	-	-	13	387	417
16 Montérégie	8	-	402	19 696	3 117	-	-	-	11	841	414
17 Centre-du-Québec	8	-	139	3 941	680	-	-	-	1	223	49
Indéterminée	288	2	3	101	15	7	-	-	13	37	16
Total	977	4	6 339	65 126	11 378	104	653	5	496	11 332	6 495

Source : Faune Québec, ministère des Ressources naturelles et de la Faune, Statistiques de piégeage au Québec.

6 Utilisation des forêts à des fins éducatives et récréatives et pour des activités connexes, de recherche et d'expérimentation

6.2 Principales activités liées au milieu forestier et activités connexes (suite)

Statistiques de piégeage au Québec (suite)

Quantité de fourrures brutes vendues selon les régions administratives (2006-2007)

06.02.10

Régions administratives	Belette	Castor	Coyote	Écureuil	Loup	Loutre	Lynx du Canada	Lynx Roux	Martre	Mouffette
01 Bas-Saint-Laurent	2 223	4 390	723	976	1	94	365	-	548	38
02 Saguenenay--Lac Saint-Jean	1 484	6 968	138	625	64	222	356	-	1 964	14
03 Capitale-Nationale	695	2 027	155	518	39	83	128	-	1 063	17
04 Mauricie	747	5 002	120	438	50	304	246	-	1 963	9
05 Estrie	250	1 270	854	98	-	42	-	1	37	78
06 Montréal	-	9	-	-	-	-	-	-	-	-
07 Outaouais	424	6 576	178	245	49	632	33	-	1 716	9
08 Abitibi-Témiscamingue	2 308	13 411	239	1 051	102	714	604	-	3 512	10
09 Côte-Nord	1 041	3 431	13	1 526	24	213	82	-	2 415	4
10 Nord-du-Québec	125	3 895	7	244	58	306	107	-	2 675	-
11 Gaspésie--Îles-de-la-Madeleine	445	931	142	115	-	39	157	-	596	2
12 Chaudières-Appalaches	1 102	1 684	1 247	655	2	60	62	11	76	139
13 Laval	-	9	1	5	-	-	-	-	-	-
14 Lanaudière	239	2 213	53	117	31	137	62	-	326	26
15 Laurentides	347	4 079	139	151	52	330	21	-	737	8
16 Montérégie	57	527	405	25	4	28	2	-	9	26
17 Centre-du-Québec	103	569	286	34	-	25	-	-	1	14
Indéterminée	47	101	8	6	2	6	5	-	44	2
Total	11 637	57 092	4 708	6 829	478	3 235	2 230	12	17 682	396

Source : secteur Faune du ministère des Ressources naturelles et de la Faune, Statistiques de piégeage au Québec.

Quantité de fourrures brutes vendues selon les régions administratives (2006-2007) (suite)

Régions administratives	Ours noir	Ours polaire	Pékan	Rat musqué	Raton laveur	Renard argenté	Renard blanc	Renard bleu	Renard croisé	Renard roux	Vison
01 Bas-Saint-Laurent	41	-	558	3 915	663	-	-	-	1	1 110	157
02 Saguenenay--Lac Saint-Jean	80	-	88	4 050	25	6	-	-	62	1 383	723
03 Capitale-Nationale	40	-	46	4 079	697	4	-	-	11	815	233
04 Mauricie	29	-	179	7 241	611	-	1	-	17	806	496
05 Estrie	20	-	340	599	1 133	1	-	-	-	520	168
06 Montréal	-	-	-	164	5	-	-	-	-	-	1
07 Outaouais	62	-	1 012	4 277	770	-	-	-	8	344	587
08 Abitibi-Témiscamingue	56	-	296	4 506	195	4	-	-	37	965	1 802
09 Côte-Nord	58	-	15	2 170	4	13	-	-	76	480	489
10 Nord-du-Québec	2	6	7	920	2	8	7	2	53	326	192
11 Gaspésie--Îles-de-la-Madeleine	10	-	107	284	207	-	-	-	-	288	29
12 Chaudières-Appalaches	21	-	694	11 352	1 607	1	-	-	2	1 601	319
13 Laval	-	-	-	126	47	-	-	-	-	71	-
14 Lanaudière	11	-	170	9 469	413	-	-	-	6	289	237
15 Laurentides	7	-	430	3 525	294	-	-	-	27	346	350
16 Montérégie	5	-	138	17 374	1 258	1	-	-	-	303	243
17 Centre-du-Québec	7	-	151	5 597	723	-	-	-	-	282	100
Indéterminée	42	2	4	26	8	-	-	-	2	22	7
Total	491	8	4 235	79 674	8 662	38	8	2	302	9 951	6 133

Source : secteur Faune du ministère des Ressources naturelles et de la Faune, Statistiques de piégeage au Québec.

6 Utilisation des forêts à des fins éducatives et récréatives et pour des activités connexes, de recherche et d'expérimentation

6.2 Principales activités liées au milieu forestier et activités connexes (suite)

Statistiques de piégeage au Québec (suite)

Quantité de fourrures brutes vendues selon les régions administratives (2007-2008)

06.02.11

Régions administratives	Belette	Castor	Coyote	Écureuil	Loup	Loutre	Lynx du Canada	Lynx Roux	Martre	Mouffette
01 Bas-Saint-Laurent	2 607	3 037	551	1 139		74	214		813	4
02 Saguenenay--Lac Saint-Jean	1 706	4 898	90	343	49	188	229		2 913	9
03 Capitale-Nationale	1 187	1 730	88	337	35	91	89		2 474	21
04 Mauricie	1 341	3 643	68	185	26	214	166		3 279	12
05 Estrie	280	657	430	199		32	2	25	144	39
06 Montréal		1								
07 Outaouais	970	4 171	154	292	31	372	30		3 354	16
08 Abitibi-Témiscamingue	2 055	9 526	150	649	69	399	534		4 993	19
09 Côte-Nord	2 459	2 861	11	1 520	18	195	60		4 382	5
10 Nord-du-Québec	202	1 684		168	101	126	92		1 833	
11 Gaspésie--Îles-de-la-Madeleine	1 209	588	269	155		28	99		1 268	4
12 Chaudières-Appalaches	1 010	913	536	469		57	51	10	210	98
13 Laval		1							1	
14 Lanaudière	516	1 727	105	171	9	113	30		930	2
15 Laurentides	891	2 875	81	217	18	191	35		1 563	25
16 Montérégie	168	408	521	119		30	1		7	35
17 Centre-du-Québec	106	288	199	50	1	16	2		5	20
Indéterminée	59	75	50	37	5	3	4		49	2
Total	16 766	39 083	3 303	6 050	362	2 129	1 638	35	28 218	311

Source : secteur Faune du ministère des Ressources naturelles et de la Faune, Statistiques de piégeage au Québec (données partielles au 6 août 2006).

Quantité de fourrures brutes vendues selon les régions administratives (2007-2008) (suite)

Régions administratives	Ours noir	Ours blanc	Pékan	Rat musqué	Raton laveur	Renard argenté	Renard blanc	Renard bleu	Renard croisé	Renard roux	Vison
01 Bas-Saint-Laurent	56		643	2 584	675	1			5	1 009	162
02 Saguenenay--Lac Saint-Jean	64		67	3 973	18	5	1		66	1 435	845
03 Capitale-Nationale	59		61	3 198	833	2			12	756	318
04 Mauricie	13		239	2 888	659	1			20	672	547
05 Estrie	6		339	387	1 055				2	295	177
06 Montréal				138	21						4
07 Outaouais	42		1 126	3 151	873				4	368	500
08 Abitibi-Témiscamingue	55		408	3 490	145	2			26	757	1 131
09 Côte-Nord	24		22	1 456	3	52			166	741	797
10 Nord-du-Québec	7	16		663	3	17	15	1	73	481	78
11 Gaspésie--Îles-de-la-Madeleine	25		209	272	181	3				380	54
12 Chaudières-Appalaches	29		648	7 078	1 246				1	741	264
13 Laval			1	12	11						2
14 Lanaudière	106		246	3 321	584				10	252	250
15 Laurentides	24		576	3 385	525				11	292	640
16 Montérégie	5		277	12 231	1 445				17	600	183
17 Centre-du-Québec	11		159	1 451	613				4	250	71
Indéterminée	248		15	80	43					32	10
Total	774	16	5 036	49 758	8 933	83	16	1	417	9 063	6 031

Source : secteur Faune du ministère des Ressources naturelles et de la Faune, Statistiques de piégeage au Québec (données partielles au 6 août 2006).

6 Utilisation des forêts à des fins éducatives et récréatives et pour des activités connexes, de recherche et d'expérimentation

6.2 Principales activités liées au milieu forestier et activités connexes (suite)

Vente de fourrures d'animaux sauvages au Québec

06.02.12

Espèces	Nombre de fourrures				Valeur moyenne (\$)				Valeur totale (\$)			
	2003-2004	2004-2005	2005-2006	2006-2007	2003-2004	2004-2005	2005-2006	2006-2007	2003-2004	2004-2005	2005-2006	2006-2007
Belette	13 388	12 043	13 738	15 203	1,98	3,65	8,15	6,26	26 508	43 957	111 965	95 171
Castor	51 160	52 418	53 217	69 618	26,00	24,18	35,06	26,02	1 330 160	1 267 467	1 843 244	1 811 460
Coyote	4 233	5 007	4 961	6 855	32,44	27,57	30,27	33,56	137 319	138 043	147 052	230 054
Écureuil	6 282	6 711	5 052	10 043	0,75	0,76	1,27	1,14	4 712	5 100	6 359	11 449
Loup	460	448	465	728	110,50	80,14	60,70	110,70	50 830	35 903	22 945	80 590
Loutre	4 082	3 969	3 931	4 031	110,98	102,80	118,97	51,74	453 020	408 013	458 510	208 564
Lynx du Canada	3 496	3 135	2 576	2 590	165,09	151,20	152,07	113,15	577 155	474 012	387 626	293 059
Martre d'Amérique	31 879	37 612	43 359	21 793	43,62	50,57	90,70	59,30	1 390 562	1 902 039	3 839 422	1 292 325
Mouffette rayée	199	313	376	513	5,82	4,95	7,99	7,42	1 158	1 549	2 892	3 806
Ours noir	1 583	1 148	998	1 179	57,39	53,01	71,27	67,22	90 848	60 855	66 067	79 252
Ours blanc	20	16	4	23	810,00	360,00	1 989,00	1 030,80	16 200	5 760	5 967	23 708
Pékan	5 919	6 186	6 339	5 792	41,89	39,40	85,74	80,27	247 947	243 728	532 788	464 924
Rat musqué	38 539	43 966	65 126	107 613	2,61	3,22	7,10	6,26	100 587	141 571	453 406	673 657
Raton laveur	12 803	14 147	11 378	11 998	16,99	11,24	13,46	12,37	217 523	159 012	148 262	148 415
Renard argenté	103	191	104	62	23,69	27,01	16,67	30,34	2 440	5 159	1 717	1 881
Renard arctique	896	112	658	107	26,86	21,91	19,59	22,39	24 067	2 454	1 665	2 396
Renard croisé	694	840	496	404	39,47	31,03	29,92	41,16	27 392	26 065	14 392	16 629
Renard roux	15 289	14 963	11 331	1 695	34,05	27,12	33,13	28,87	520 590	405 797	366 617	395 375
Vison	7 589	5 312	6 495	7 477	18,24	16,33	22,31	16,49	138 423	86 745	142 672	123 296
Total:	198 614	208 537	230 604	267 724					5 357 441	5 413 230	8 553 568	5 956 011

Source : Faune Québec, ministère des Ressources naturelles et de la Faune, **Bulletin fourrure Québec**.

6 Utilisation des forêts à des fins éducatives et récréatives et pour des activités connexes, de recherche et d'expérimentation

6.2 Principales activités liées au milieu forestier et activités connexes (suite)

06.02.13

Fourrures, nombre et valeur des peaux d'animaux sauvages vendues, par espèce, province et territoire

2004-2005	T.-N.-L.	I-P-É	N-É	N-B	Qué	Ont	Man
Peaux d'animaux sauvages							
Nombre							
Blaireaux						0	125
Ours noir et brun	67		81	18	1 148	64	1 057
Ours grizzle	0						0
Ours blanc					16	0	
Castor	2 227	453	4 903	10 630	52 418	66 861	17 551
Cougar							
Coyote ou loup des prairies	308	344	1 735	1 920	5 007	2 215	7 968
Hermine	2 735	7	923	769	12 043	5 260	1 898
Pékan			110	803	6 186	8 182	1 339
Renard bleu	0				0	0	1
Renard croisé et roux	4 690	804	602	1 420	15 803	4 199 ²	2 490
Renard argenté ou noir	361	13	0		191	1	59
Renard blanc	77		0		112	27	513
Lynx	272	0	0		3 135	1 636	1 006
Martre	4 406		4	1 613	37 612	63 097	27 664
Vison	3 383	331	1 083	1 037	5 312	6 816	2 803
Rat musqué	1 004	2 874	17 479	20 121	43 966	59 922	8 207
Loutre	1 232		582	634	3 969	7 013	1 664
Lapin			0	0			0
Raton laveur		1 033	4 258	5 159	14 147	40 911	2 646
Phoque à fourrure							
Phoque à poil	0	0	0	0	0		
Mouffette		2	23	10	313	247	0
Écureuil	1 598	242	7 973	458	6 711	2 493	2 874
Chat sauvage ou lynx roux		0	892	449	0	60	19
Loup	46	0	0		448	457	330
Carcajou					0	11	48
Autres peaux						217	
Total	22 406	6 103	40 648	45 041	208 537	269 688	80 262

2004-2005	T.-N.-L.	I-P-É	N-É	N-B	Qué	Ont	Man
Peaux d'animaux sauvages							
Valeur (\$)							
Blaireaux						0	4 375
Ours noir et brun	4 240		6 050	1 043	60 855	2 748	62 670
Ours grizzle	0						0
Ours blanc					5 760	0	
Castor	55 898	11 996	131 902	278 087	1 267 467	1 583 268	445 971
Cougar							
Coyote ou loup des prairies	9 850	11 076	52 441	56 816	138 043	50 524	271 231
Hermine	8 041	13	2 957	2 927	43 957	14 990	6 169
Pékan			4 011	32 978	243 728	333 171	60 001
Renard bleu	0				0	0	21
Renard croisé et roux	145 277	25 881	12 964	35 631	431 862	99 516 ²	61 528
Renard argenté ou noir	7 823	454	0		5 159	1	1 458
Renard blanc	2 898		0		2 454	607	10 953
Lynx	47 380	0	0		474 012	261 384	152 721
Martre	252 508		171	66 355	1 902 039	3 390 202	1 615 578
Vison	46 821	5 890	18 326	17 249	86 745	115 327	59 704
Rat musqué	3 022	10 666	61 211	60 593	141 571	213 322	18 712
Loutre	126 687		65 398	70 440	408 013	785 947	253 793
Lapin			0	0			0
Raton laveur		12 333	51 674	56 564	159 012	509 751	32 202
Phoque à fourrure							
Phoque à poil	0	0	0	0	0		
Mouffette		9	98	70	1 549	1 161	0
Écureuil	1 662	198	8 360	323	5 100	2 019	2 788
Chat sauvage ou lynx roux		0	100 617	50 191	0	8 422	1 849
Loup	5 574	0	0		35 903	22 256	38 554
Carcajou					0	2 122	8 519
Autres peaux						477	
Total	717 681	78 516	516 180	729 267	5 413 229	7 397 214	3 108 797

1. « Renard bleu » et « renard argenté ou noir » peuvent être compris dans « renard croisé et roux ».

2. « Renard croisé et roux » peut inclure d'autres couleurs de peaux.

Source : Statistique Canada, *Statistiques de fourrures 2006*, catalogue 23-013.

6 Utilisation des forêts à des fins éducatives et récréatives et pour des activités connexes, de recherche et d'expérimentation

6.2 Principales activités liées au milieu forestier et activités connexes (suite)

06.02.13

Fourrures, nombre et valeur des peaux d'animaux sauvages vendues, par espèce, province et territoire (suite)

2004-2005	Sask	Alb	C-B	Yukon	TN-O	Nunavut	Canada
Peaux d'animaux sauvages	Nombre						
Blaireaux	233	128	0				486
Ours noir et brun	120	53	54	0	12	0	2 674
Ours grizzle		0	0	0	14	0	14
Ours blanc		0		0	14	46	76
Castor	13 268	16 924	3 228	233	2 234	0	190 930
Cougar		0	0				0
Coyote ou loup des prairies	19 597	27 402	1 228	30	8	0	67 762
Hermine	1 300	2 708	1 835	64	325	0	29 867
Pékan	1 235	1 460	0	4	26	0	19 345
Renard bleu	0	0		0	0	0	1
Renard croisé et roux	2 697	2 873	319	75 ²	364 ²	2 316	38 652 ²
Renard argenté ou noir	12	3	0	0 ¹	9	0	648
Renard blanc	175	0		4	402	0	1 310
Lynx	477	1 069	1 143	374	676	0	9 788
Martre	3 036	5 967	14 874	1 864	8 809	7	168 953
Vison	1 178	284	653	47	453	0	23 380
Rat musqué	13 280	6 111	565	163	28 592	0	202 284
Loutre	720	176	528	3	25	0	16 546
Lapin	0	0					0
Raton laveur	1 082	41	180				69 457
Phoque à fourrure							0
Phoque à poil					162	4 022	4 184
Mouffette	20	21	5				641
Écureuil	3 806	29 362	4 404	379	372	0	60 672
Chat sauvage ou lynx roux	8	10	194				1 632
Loup	243	339	146	141	110	231	2 491
Carcajou	18	29	161	104	118	24	513
Autres peaux				0	0	0	217
Total	62 505	94 960	29 517	3 485	42 725	6 646	912 523

2004-2005	Sask	Alb	C-B	Yukon	TN-O	Nunavut	Canada
Peaux d'animaux sauvages	Valeur (\$)						
Blaireaux	8 274	3 990	0				16 639
Ours noir et brun	7 543	2 020	3 846	0	944	0	151 959
Ours grizzle		0	0	0	16 533	0	16 533
Ours blanc		0		0	15 162	46 104	67 026
Castor	271 198	339 645	80 184	5 359	43 217	0	4 514 192
Cougar		0	0				0
Coyote ou loup des prairies	774 669	1 045 386	40 180	1 200	272	0	2 451 688
Hermine	5 902	12 646	7 101	282	1 060	0	106 045
Pékan	51 252	61 495	0	172	1 080	0	787 888
Renard bleu	0	0		0	0	0	21
Renard croisé et roux	49 050	56 202	7 777	1 950 ²	10 626 ²	56 845	995 109 ²
Renard argenté ou noir	213	109	0	0 ¹	234	0	15 450
Renard blanc	3 348	0		96	10 111	0	30 467
Lynx	85 908	187 503	215 867	65 076,0	110 246	0	1 600 097
Martre	195 518	340 179	767 498	124 888	623 841	347	9 279 124
Vison	21 039	4 811	12 185	846	8 926	0	397 869
Rat musqué	36 653	15 033	808	571	76 363	0	638 525
Loutre	117 079	28 711	86 117	378	3 066	0	1 945 629
Lapin	0	0					0
Raton laveur	13 557	472	2 648				838 213
Phoque à fourrure							0
Phoque à poil					10 132	197 405	207 537
Mouffette	160	123	39				3 209
Écureuil	3 844	30 243	4 844	455	401	0	60 237
Chat sauvage ou lynx roux	1 902	2 052	26 857				191 890
Loup	36 795	25 588	12 798	19 458	17 718	50 004	264 648
Carcajou	3 804	4 531	28 653	20 488	20 418	6 349	94 884
Autres peaux				0	0	0	477
Total	1 687 708	2 160 739	1 297 402	241 219	970 350	357 054	24 675 356

1. « Renard bleu » et « renard argenté ou noir » peuvent être compris dans « renard croisé et roux ».

2. « Renard croisé et roux » peut inclure d'autres couleurs de peaux.

Source : Statistique Canada, *Statistiques de fourrures 2006*, catalogue 23-013.

6 Utilisation des forêts à des fins éducatives et récréatives et pour des activités connexes, de recherche et d'expérimentation

6.2 Principales activités liées au milieu forestier et activités connexes (suite)

06.02.14

Fourrures, nombre et valeur des peaux d'animaux sauvages vendues, par espèce, province et territoire (suite)

2005-2006	T.-N.-L.	I-P-É	N-É	N-B	Qué	Ont	Man
Peaux d'animaux sauvages	Nombre						
Blaireaux						0	148
Ours noir et brun	1		63	19	977	58	897
Ours grizzle	0						0
Ours blanc					4	2	
Castor	2 786	415	5 147	9 735	53 217	69 204	20 457
Cougar							
Coyote ou loup des prairies	282	236	1 698	2 229	4 961	2 421	8 566
Hermine	2 742	19	678	1 432	13 738	4 953	2 899
Pékan			156	557	6 339	8 474	1 525
Renard bleu	0				0	0	1
Renard croisé et roux	3 011	615	535	1 294	11 827	2 940 ²	2 226
Renard argenté ou noir	211	24	0		104	¹	25
Renard blanc	2		0		658	10	46
Lynx	258	0	0		2 576	1 012	741
Martre	5 803			2 846	43 359	27 639	16 420
Vison	3 669	397	1 473	1 241	6 495	8 209	2 427
Rat musqué	814	2 815	18 847	23 730	65 126	69 163	32 918
Loutre	1 255		338	494	3 931	7 437	1 842
Lapin			0	0			0
Raton laveur		724	3 434	2 542	11 378	21 321	2 153
Phoque à fourrure							
Phoque à poil	0	0	0	0	0		
Mouffette		2	18	20	376	165	0
Écureuil	1 872	191	4 043	570	5 052	3 430	3 593
Chat sauvage ou lynx roux		0	769	455	0	69	5
Loup	24	0	0		465	474	256
Carcajou					0	6	32
Autres peaux						176	
Total	22 730	5 438	37 199	47 164	230 583	227 163	97 177

2005-2006	T.-N.-L.	I-P-É	N-É	N-B	Qué	Ont	Man
Peaux d'animaux sauvages	Valeur (\$)						
Blaireaux						0	2 802
Ours noir et brun	71		5 664	1 829	69 631	2 912	77 366
Ours grizzle	0						0
Ours blanc					7 956	3 924	
Castor	92 439	15 411	177 934	367 050	1 865 788	1 997 919	590 594
Cougar							
Coyote ou loup des prairies	4 391	7 738	44 974	66 477	150 169	47 234	336 815
Hermine	19 194	68	3 774	14 409	111 965	29 668	19 771
Pékan			13 042	54 224	543 506	804 776	104 524
Renard bleu	0				0	0	17
Renard croisé et roux	124 542	26 755	16 843	43 926	390 236	82 381 ²	58 322
Renard argenté ou noir	4 539	774	0		1 734	¹	655
Renard blanc	75		0		12 890	120	765
Lynx	36 610	0	0		391 732	141 083	112 580
Martre	558 713			208 631	3 932 661	2 203 381	1 371 891
Vison	59 548	10 273	35 088	32 640	144 903	197 673	57 180
Rat musqué	5 226	23 648	151 718	171 678	462 395	511 806	186 974
Loutre	171 998		40 131	66 432	467 671	804 163	295 162
Lapin			0	0			0
Raton laveur		9 654	43 875	34 234	153 148	268 645	26 762
Phoque à fourrure							
Phoque à poil	0	0	0	0	0		
Mouffette		8	182	164	3 004	1 193	0
Écureuil	3 089	310	5 977	916	6 416	5 042	4 958
Chat sauvage ou lynx roux		0	112 040	61 761	0	4 926	744
Loup	4 979	0	0		28 226	27 132	34 048
Carcajou					0	325	6 421
Autres peaux						306	
Total	1 085 414	94 639	651 242	1 124 371	8 744 031	7 134 609	3 288 351

1. « Renard bleu » et « renard argenté ou noir » peuvent être compris dans « renard croisé et roux ».

2. « Renard croisé et roux » peut inclure d'autres couleurs de peaux.

3. Les ours et les renards dans certaines provinces ou territoires peuvent être tous compris sous une catégorie.

Source : Statistique Canada, **Statistiques de fourrures 2006**, catalogue 23-013.

6 Utilisation des forêts à des fins éducatives et récréatives et pour des activités connexes, de recherche et d'expérimentation

6.2 Principales activités liées au milieu forestier et activités connexes (suite)

06.02.14

Fourrures, nombre et valeur des peaux d'animaux sauvages vendues, par espèce, province et territoire (suite)

2005-2006	Sask	Alb	C-B	Yukon	TN-O	Nunavut	Canada
Peaux d'animaux sauvages	Nombre						
Blaireaux	318	323	0				789
Ours noir et brun	78	122	39	0	19	0	2 273 ³
Ours grizzle		0	0	0	6	0	6 ³
Ours blanc		0		0	0	1	7 ³
Castor	13 619	17 829	3 878	245	1 822	67	198 421
Cougar		0	0				0
Coyote ou loup des prairies	17 033	28 807	1 369	29	2	0	67 633
Hermine	1 356	2 581	1 670	29	619	0	32 716
Pékan	760	1 461	466	1	33	0	19 772
Renard bleu	0	0		0	0	0	1 ³
Renard croisé et roux	2 225	2 239	237	68 ²	499 ²	2 116	29 832 ^{2,3}
Renard argenté ou noir	6	7	0	0 ¹	10	0	387 ³
Renard blanc	6	0		0	707	0	1 429 ³
Lynx	329	817	1 146	497	1 071	0	8 447
Martre	2 631	5 519	14 267	3 444	9 693	0	131 621
Vison	953	899	552	34	580	0	26 929
Rat musqué	23 268	16 652	1 123	659	7 724	0	262 839
Loutre	732	375	529	11	13	0	16 957
Lapin	0	0					0
Raton laveur	975	96	154				42 777
Phoque à fourrure							0
Phoque à poil					229	9 327	9 556
Mouffette	15	34	6				636
Écureuil	3 079	52 936	9 675	549	687	0	85 677
Chat sauvage ou lynx roux	2	63	154				1 517
Loup	152	367	183	164	127	393	2 605
Carcajou	14	24	123	106	126	54	485
Autres peaux				0	0	0	176
Total	67 551	131 151	35 571	5 836	23 967	11 958	943 488

2005-2006	Sask	Alb	C-B	Yukon	TN-O	Nunavut	Canada
Peaux d'animaux sauvages	Valeur (\$)						
Blaireaux	12 765	6 903	0				22 470
Ours noir et brun	6 157	12 259	2 790	0	1 475	0	180 154 ³
Ours grizzle		0	0	0	10 144	0	10 144 ³
Ours blanc		0		0	0	1 620	13 500 ³
Castor	407 072	532 196	109 631	7 105	50 420	66 553	6 280 112
Cougar		0	0				0
Coyote ou loup des prairies	740 765	1 337 509	47 162	1 131	18	0	2 784 383
Hermine	13 262	11 821	15 531	212	5 443	0	245 118
Pékan	73 682	140 183	43 385	88	3 332	0	1 780 742
Renard bleu	0	0		0	0	0	17 ³
Renard croisé et roux	53 771	58 511	5 055	1 836 ²	16 254 ²	38 557	916 989 ^{2,3}
Renard argenté ou noir	109	110	0	0 ¹	176	0	8 097 ³
Renard blanc	95	0		0	15 343	0	29 288 ³
Lynx	59 493	120 516	206 246	75 047	158 419	0	1 301 726
Martre	281 885	503 609	1 145 783	292 740	1 016 457	0	11 515 751
Vison	27 580	16 578	11 029	986	16 667	0	610 145
Rat musqué	175 441	157 028	4 324	4 811	44 885	0	1 899 934
Loutre	135 376	38 651	80 821	1 243	1 512	0	2 103 160
Lapin	0	0					0
Raton laveur	13 806	1 259	1 500				552 883
Phoque à fourrure							0
Phoque à poil					16 984	457 219	474 203
Mouffette	102	398	46				5 097
Écureuil	4 341	76 757	13 835	1 043	1 817	0	124 501
Chat sauvage ou lynx roux	500	10 040	24 240				214 251
Loup	25 278	30 997	15 066	21 156	21 808	70 933	279 623
Carcajou	3 035	4 068	20 792	21 412	19 451	9 024	84 528
Autres peaux				0	0	0	306
Total	2 034 515	3 059 393	1 747 236	428 810	1 400 605	643 906	31 437 122

1. « Renard bleu » et « renard argenté ou noir » peuvent être compris dans « renard croisé et roux ».

2. « Renard croisé et roux » peut inclure d'autres couleurs de peaux.

3. Les ours et les renards dans certaines provinces ou territoires peuvent être tous compris sous une catégorie.

Source : Statistique Canada, **Statistiques de fourrures 2006**, catalogue 23-013.

6 Utilisation des forêts à des fins éducatives et récréatives et pour des activités connexes, de recherche et d'expérimentation

6.2 Principales activités liées au milieu forestier et activités connexes (suite)

06.02.15

Fourrures, nombre et valeur des peaux d'animaux sauvages vendues, par espèce, province et territoire (suite)

2006-2007	T.-N.-L.	I-P-É	N-É	N-B	Qué	Ont	Man
Peaux d'animaux sauvages							
Nombre							
Blaireaux						0	211
Ours noir et brun	0		0	51	1 176	63	676
Ours grizzle	0						0
Ours blanc					23	0	
Castor	2 633	507	5 651	14 259	69 593	63 791	18 393
Cougar							
Coyote ou loup des prairies	244	395	2 532	2 478	6 852	2 573	9 730
Hermine	2 192	12	1 400	1 662	15 196	8 317	6 510
Pékan			221	811	5 792	8 164	1 651
Renard bleu	0				2	0	2
Renard croisé et roux	2 288	757	735	1 841	14 096	2 668 ²	2 152
Renard argenté ou noir	0	7	0		62	1	22
Renard blanc	15		0		105	8	39
Lynx	107	0	0		2 590	1 010	686
Martre	1 230			2 009	21 793	20 424	15 318
Vison	2 811	450	446	1 330	7 473	8 359	3 333
Rat musqué	1 808	3 291	25 761	22 250	106 843	94 296	40 579
Loutre	676		446	487	4 028	6 164	1 015
Lapin			0	0			0
Raton laveur		634	3 575	4 843	11 995	28 929	2 658
Phoque à fourrure							
Phoque à poil	0	0	0	0	0		
Mouffette		6	66	41	513	254	0
Écureuil	886	449	7 223	576	10 029	8 126	6 872
Chat sauvage ou lynx roux		0	900	639	0	46	17
Loup	75	0	0		727	676	315
Carcajou					0	2	24
Autres peaux						238	
Total	14 965	6 508	48 956	53 277	278 888	254 108	110 203

2006-2007	T.-N.-L.	I-P-É	N-É	N-B	Qué	Ont	Man
Peaux d'animaux sauvages							
Valeur (\$)							
Blaireaux						0	11 377
Ours noir et brun	0		0	2 812	79 051	5 109	53 728
Ours grizzle	0						0
Ours blanc					23 708	0	
Castor	63 139	12 927	144 101	369 631	1 810 810	1 432 746	509 022
Cougar							
Coyote ou loup des prairies	5 290	12 949	73 023	84 656	229 953	51 357	464 510
Hermine	11 771	37	7 798	12 411	95 127	36 428	39 060
Pékan			17 167	68 379	464 924	606 095	149 894
Renard bleu	0				45	0	43
Renard croisé et roux	58 230	30 665	20 800	55 838	411 917	64 559 ²	57 846
Renard argenté ou noir	0	279	0		1 881	1	591
Renard blanc	398		0		2 351	216	833
Lynx	13 058	0	0		293 059	116 544	88 823
Martre	82 016			98 419	1 292 325	1 115 150	1 180 711
Vison	39 213	7 927	7 033	22 723	123 230	132 741	72 726
Rat musqué	6 274	23 207	171 053	151 512	668 837	503 541	180 982
Loutre	37 903		29 793	27 539	208 409	308 015	54 546
Lapin			0	0			0
Raton laveur		9 624	46 976	75 365	148 378	449 557	46 169
Phoque à fourrure							
Phoque à poil	0	0	0	0	0		
Mouffette		29	412	285	3 806	1 842	0
Écureuil	1 054	650	9 101	693	11 433	9 914	8 384
Chat sauvage ou lynx roux		0	129 807	97 127	0	7 129	1 282
Loup	8 119	0	0		80 479	42 892	48 970
Carcajou					0	317	4 631
Autres peaux						721	
Total	326 465	98 294	657 064	1 067 390	5 949 723	4 884 873	2 974 128

1. « Renard bleu » et « renard argenté ou noir » peuvent être compris dans « renard croisé et roux ».

2. « Renard croisé et roux » peut inclure d'autres couleurs de peaux.

3. Les ours et les renards dans certaines provinces ou territoires peuvent être tous compris sous une catégorie.

Source : Statistique Canada, **Statistiques de fourrures 2007**, catalogue 23-013.

6 Utilisation des forêts à des fins éducatives et récréatives et pour des activités connexes, de recherche et d'expérimentation

6.2 Principales activités liées au milieu forestier et activités connexes (suite)

06.02.15

Fourrures, nombre et valeur des peaux d'animaux sauvages vendues, par espèce, province et territoire (suite)

2006-2007	Sask	Alb	C-B	Yukon	TN-O	Nunavut	Canada
Peaux d'animaux sauvages							
	Nombre						
Blaireaux	498	354	0				1 063
Ours noir et brun	48	93	69	0	4	0	2 180 ³
Ours grizzle		0	0	0	2	0	2 ³
Ours blanc		0		0	0	60	83 ³
Castor	14 191	16 804	2 882	278	1 416	0	210 398
Cougar		0	0				0
Coyote ou loup des prairies	28 803	28 921	1 580	38	5	0	84 151
Hermine	4 813	6 885	3 161	52	1 068	0	51 268
Pékan	1 225	1 489	278	3	41	0	19 675
Renard bleu	0	0		0	0	0	4 ³
Renard croisé et roux	3 533	1 692	431	78 ²	291 ²	63	30 625 ^{2,3}
Renard argenté ou noir	9	12	0	0 ¹	12	0	124 ³
Renard blanc	0	0		0	540	2 794	3 501 ³
Lynx	443	896	1 040	659	1 023	0	8 454
Martre	5 492	10 435	15 671	3 098	13 430	0	108 900
Vison	1 807	613	534	62	388	0	27 606
Rat musqué	45 421	15 049	1 914	384	4 787	0	362 383
Loutre	356	0	279	6	4	0	13 461
Lapin	0	0					0
Raton laveur	1 159	116	181				54 090
Phoque à fourrure							0
Phoque à poil					137	8 721	8 858
Mouffette	57	72	0				1 009
Écureuil	3 206	11 940	4 120	223	446	0	54 096
Chat sauvage ou lynx roux	9	10	206				1 827
Loup	244	255	155	145	130	213	2 935
Carcajou	18	43	120	106	154	30	497
Autres peaux				0	0	0	238
Total	111 332	95 679	32 621	5 132	23 878	11 881	1 047 428

2006-2007	Sask	Alb	C-B	Yukon	TN-O	Nunavut	Canada
Peaux d'animaux sauvages							
	Valeur (\$)						
Blaireaux	22 141	10 570	0				44 088
Ours noir et brun	4 280	11 282	4 995	0	639	0	161 896 ³
Ours grizzle		0	0	0	1 855	0	1 855 ³
Ours blanc		0		0	0	71 924	95 632 ³
Castor	317 453	427 494	84 183	7 784	35 527	0	5 214 817
Cougar		0	0				0
Coyote ou loup des prairies	1 622 473	1 358 130	66 613	1 824	193	0	3 970 971
Hermine	40 092	36 972	28 133	400	1 068	0	309 297
Pékan	99 666	119 835	26 224	225	3 177	0	1 555 586
Renard bleu	0	0		0	0	0	88 ³
Renard croisé et roux	81 869	38 315	13 645	1 794 ²	9 745 ²	2 052	847 275 ^{2,3}
Renard argenté ou noir	373	336	0	0 ¹	401	0	3 861 ³
Renard blanc	0	0		0	13 581	64 704	82 083 ³
Lynx	51 357	122 483	143 946	96 214	147 666	0	1 073 150
Martre	395 204	695 806	1 097 754	229 252	991 202	0	7 177 839
Vison	37 296	8 551	11 390	1 178	6 548	0	470 556
Rat musqué	205 757	52 220	12 881	1 920	22 392	0	2 000 576
Loutre	19 843	0	14 943	384	167	0	701 542
Lapin	0	0					0
Raton laveur	18 196	1 538	1 765				797 568
Phoque à fourrure							0
Phoque à poil					8 156	444 180	452 336
Mouffette	433	315	0				7 122
Écureuil	4 617	14 209	5 850	312	745	0	66 962
Chat sauvage ou lynx roux	2 756	1 924	42 941				282 966
Loup	38 489	27 604	11 685	22 040	22 753	41 165	344 196
Carcajou	4 569	10 145	23 465	25 652	37 454	8 002	114 235
Autres peaux				0	0	0	721
Total	2 966 864	2 937 729	1 590 413	388 979	1 303 269	632 027	25 777 218

1. « Renard bleu » et « renard argenté ou noir » peuvent être compris dans « renard croisé et roux ».

2. « Renard croisé et roux » peut inclure d'autres couleurs de peaux.

3. Les ours et les renards dans certaines provinces ou territoires peuvent être tous compris sous une catégorie.

Source : Statistique Canada, **Statistiques de fourrures 2007**, catalogue 23-013.

7 Utilisation de la matière non ligneuse

Les produits forestiers non ligneux (PFNL)

7.0 Points saillants

Volume et valeur de la production acéricole en grands contenants, des ventes à la ferme et de l'autoconsommation

07.00.01

		2006r	2007p	2008p
Sirop en vrac	'000 kg	27 859	23 541	22 226
	'000 \$	132 050	114 180	156 800
Ventes directes des producteurs	'000 kg	4 164	4 073	4 073
	'000 \$	27 540	26 940	27 390
Consommation des producteurs	'000 kg	372	372	372
	'000 \$	2 460	2 460	2 500
Sirop en vrac (en stock)	'000 kg	264	-	-
	'000 \$	1 250	-	-
Production commercialisée et autoconsommation	'000 kg	32 659	27 986	26 671
	'000 \$	163 300	143 580	186 690
Production totale	'000 kg	32 659	27 986	26 671
	'000 \$	163 300	143 580	186 690

Sources : Ministère de l'Agriculture, des Pêcheries et de l'Alimentation (23 novembre 2008).
Institut de la statistique du Québec

Ventes de bleuets sauvages des bleuetières et des forêts québécoises

Années		Ventes de fruits frais			Ventes aux conditionneurs			Ventes totales
		Bleuetières	Forêts	Total	Bleuetières	Forêts	Total	
2006	Quantité (t)	864,1	408,2	1 272,3	24 040,4	6 803,9	30 844,3	32 116,6
	Valeur ('000 \$)	705,7	1 260,0	1 965,7	50 350,0	15 450,0	65 800,0	67 765,7
2007	Quantité (t)	487,6	272,2	759,8	13 982,0	4 789,9	18 771,9	19 531,7
	Valeur ('000 \$)	2 687,5	1 500,0	4 187,5	29 283,8	12 144,0	41 427,8	45 615,3

Sources : Ministère de l'Agriculture, des Pêcheries et de l'Alimentation du Québec.
Institut de la statistique du Québec

Production d'arbres de Noël et valeur en gros

	2006		2007	
	Nombre	Valeur (\$)	Nombre	Valeur (\$)
Québec	20 000 000e	49 261 000e	13 100 000e	32 255 000e

Source : Ministère de l'Agriculture, des Pêcheries et de l'Alimentation du Québec (octobre 2007).

Industrie québécoise des huiles essentielles

Années	Nombre d'usines ¹	Importations ²	Exportations ²	Réexportations ^{2,3}
		('000 \$)	('000 \$)	('000 \$)
2006	12	306	0,4	0
2007	10	456	78,7	2,1

1. Répertoire des producteurs d'huiles essentielles au Québec (Huiles essentielles : 3771.010).

2. Statistique Canada – SH330130 – Huiles essentielles.

3. On entend par « réexportation » l'exportation de marchandises importées.

7 Utilisation de la matière non ligneuse

Les produits forestiers non ligneux (PFNL)

7.1 Produits alimentaires liés à la forêt

Culture et exploitation d'érablières à des fins acéricoles dans les forêts publiques

Selon les régions administratives (saison 2003) ¹

07.01.01

	Régions administratives													Total
	01	02	03	04	05	07	08	09	11	12	14	15		
Nombre de permis délivrés	343	76	64	35	17	35	105	7	109	265	39	79	1 174	
Superficies (ha)	12 826	401	1 361	545	1 340	1 017	933	43	1 909	9 261	667	1 879	32 182	
Nombre d'entailles	3 073 925	24 849	238 933	118 348	297 600	105 820	115 317	2 126	228 203	2 088 841	141 980	312 464	6 748 406	
Sirop produit (l)	2 512 438	5 937	223 188	137 078	264 058	95 096	59 198	475	114 505	1 883 363	78 644	258 956	5 632 936	
Sucre produit (kg)		67	248	25					150	428	36		954	

1. Il n'y a pas de culture et d'exploitation d'érablières à des fins acéricoles en forêts publiques dans les régions de Montréal (06), du Nord-du-Québec (10) et de Laval (13)

Source : Ministère des Ressources naturelles et de la Faune du Québec, Direction du soutien aux opérations Faune et Forêts (compilation interne).

Culture et exploitation d'érablières à des fins acéricoles dans les forêts publiques

Selon les régions administratives (saison 2004) ¹

07.01.02

	Régions administratives													Total
	01	02	03	04	05	07	08	09	11	12	14	15		
Nombre de permis délivrés	340	76	64	33	16	32	107	7	107	263	35	78	1 158	
Superficies (ha)	13 295	403	1 347	541	1 331	1 006	1 027	43	1 929	9 191	582	1 827	32 522	
Nombre d'entailles	3 139 759	21 716	249 749	114 952	305 500	105 834	115 686	2 010	193 254	2 087 750	107 650	327 445	6 771 305	
Sirop produit (l)	3 113 582	6 735	235 614	161 235	250 013	98 172	78 427	581	160 946	1 737 929	70 648	233 287	6 147 169	
Sucre produit (kg)		32	127	49					550	174	36	2	970	

1. Il n'y a pas de culture et d'exploitation d'érablières à des fins acéricoles en forêts publiques dans les régions de Montréal (06), du Nord-du-Québec (10) et de Laval (13)

Source : Ministère des Ressources naturelles et de la Faune du Québec, Direction du soutien aux opérations Faune et Forêts (compilation interne).

Culture et exploitation d'érablières à des fins acéricoles dans les forêts publiques

Selon les régions administratives (saison 2005) ¹

07.01.03

	Régions administratives														Total
	01	02	03	04	05	07	08	09	11	12	14	15	16	17	
Nombre d'érablières actives	256	68	43	34	53	29	103	7	107	223	37	63	1	4	1 028
Superficies (ha)	11 929	334	1 251	572	4 251	703	1 012	29	2 005	6 503	748	1 193	8	206	30 744
Nombre d'entailles effectuées	2 735 778	16 941	223 396	110 127	792 855	78 740	113 187	1 820	220 073	1 258 166	110 220	173 645	350	43 100	5 878 398
Sirop produit (litres)	2 231 867	5 084	220 051	89 495	856 844	61 425	55 780	376	141 574	1 108 719	62 489	142 490	46	21 016	4 997 256

1. Il n'y a pas de culture et d'exploitation d'érablières à des fins acéricoles en forêts publiques dans les régions de Montréal (06), du Nord-du-Québec (10) et de Laval (13)

Source : Ministère des Ressources naturelles et de la Faune du Québec, Direction du soutien aux opérations Faune et Forêts (compilation interne).

Culture et exploitation d'érablières à des fins acéricoles dans les forêts publiques

Selon les régions administratives (saison 2006) ¹

07.01.04

	Régions administratives														Total
	01	02	03	04	05	07	08	09	11	12	14	15	16	17	
Nombre d'érablières actives	254	68	43	34	53	29	104	7	109	223	37	63	1	4	1 029
Superficies (ha)	11 758	347	1 251	572	4 257	721	1 066	29	2 138	6 505	777	1 193	8	206	30 828
Nombre d'entailles effectuées	2 648 673	16 986	225 946	107 030	926 487	94 610	112 729	1 905	244 949	1 291 436	84 913	167 289	350	43 600	5 966 903
Sirop produit (litres)	2 163 727	4 449	221 734	122 364	1 023 798	76 951	64 871	381	155 286	1 127 487	56 723	135 778	68	21 869	5 175 486

1. Il n'y a pas de culture et d'exploitation d'érablières à des fins acéricoles en forêts publiques dans les régions de Montréal (06), du Nord-du-Québec (10) et de Laval (13)

Source : Ministère des Ressources naturelles et de la Faune du Québec, Direction du soutien aux opérations Faune et Forêts (compilation interne).

Culture et exploitation d'érablières à des fins acéricoles dans les forêts publiques

Selon les régions administratives (saison 2007) ¹

07.01.05

	Régions administratives														Total
	01	02	03	04	05	07	08	09	11	12	14	15	16	17	
Nombre d'érablières actives	254	68	43	34	53	29	105	7	110	223	37	62	1	4	1 030
Superficies (ha)	11 758	347	1 251	572	4 257	721	1 072	29	2 146	6 505	777	1 191	8	206	30 840
Nombre d'entailles effectuées	2 719 085	20 212	232 175	81 661	994 030	87 670	84 672		270 841	1 418 330	80 705	139 167	250	42 700	6 171 498
Sirop produit (litres)	1 097 337	4 028	209 998	87 446	682 539	81 738	47 304	195	110 912	979 038	66 682	125 443	45	20 842	3 513 547

1. Il n'y a pas de culture et d'exploitation d'érablières à des fins acéricoles en forêts publiques dans les régions de Montréal (06), du Nord-du-Québec (10) et de Laval (13)

Source : Ministère des Ressources naturelles et de la Faune du Québec, Direction du soutien aux opérations Faune et Forêts (compilation interne).

7 Utilisation de la matière non ligneuse

Les produits forestiers non ligneux (PFNL)

7.1 Produits alimentaires liés à la forêt (suite)

07.01.06

Volume et valeur de la production acéricole en grands contenants, des ventes à la ferme et de l'autoconsommation

		2001	2002r	2003r	2004r	2005r	2006r	2007r	2008p
Production totale	'000 kg ¹	28 259	32 804	39 916	41 277	34 473	32 659	27 986	26 671
	'000 \$	134 450	155 630	187 140	203 680	172 980	163 300	143 580	186 690
Production commercialisée et autoconsommation	'000 kg	28 259	29 330	34 577	31 253	33 170	32 395	27 986	26 671
	'000 \$	134 450	140 010	163 600	156 610	166 750	162 050	143 580	186 690
Sirop en grands contenants	'000 kg	23 315	24 295	29 315	25 991	28 362	27 859	23 541	22 226
	'000 \$	103 830	109 260	129 260	122 050	135 690	132 050	114 180	156 800
Vente directe à la ferme	'000 kg	4 572	4 663	4 890	4 890	4 436	4 164	4 073	4 073
	'000 \$	28 320	28 480	31 910	32 120	28 660	27 540	26 940	27 390
Autoconsommation	'000 kg	372	372	372	372	372	372	372	372
	'000 \$	2 300	2 270	2 430	2 440	2 400	2 460	2 460	2 500
Sirop en grands contenants en stock	'000 kg	-	3 474	5 339	10 024	1 303	264	-	-
	'000 \$	-	15 620	23 540	47 070	6 230	1 250	-	-

1. 1 litre de sirop = 1,322 kilogramme de sirop.

Sources : Ministère de l'Agriculture, des Pêcheries et de l'Alimentation (23 novembre 2008).
Institut de la statistique du Québec

7 Utilisation de la matière non ligneuse

Les produits forestiers non ligneux (PFNL)

7.1 Produits alimentaires liés à la forêt (suite)

Quantité et valeur des exportations¹ québécoises de produits de l'érable selon la destination (suite)

Avril 2006 à mars 2007

07.01.07

Pays	Sirop d'érable		Sucre d'érable		Total	
	Quantité ('000 l)	Valeur ('000 \$)	Quantité ('000 l)	Valeur ('000 \$)	Quantité ('000 l)	Valeur ('000 \$)
Afrique du Sud	4	31	-	-	4	31
Albanie	0	--	-	-	0	--
Allemagne	1 729	12 697	3	19	1 733	12 716
Antilles néerlandaises	35	374	10	79	46	453
Australie	341	3 655	3	41	344	3 696
Autriche	18	166	-	-	18	166
Belgique	66	625	1	3	67	628
Brésil	9	66	-	-	9	66
Chine	2	40	-	-	2	40
Corée du Sud	76	731	-	-	76	731
Danemark	318	2 410	3	23	322	2 433
Espagne	15	125	3	18	18	143
France	659	4 873	32	248	693	5 121
Groenland	0	--	-	-	0	--
Hong Kong	3	44	-	-	3	44
Hongrie	0	--	--	--	0	--
Indonésie	3	21	-	-	3	21
Irlande	1	19	-	-	1	19
Israël	12	86	-	-	12	86
Italie	19	229	-	-	19	229
Japon	1 830	17 463	135	1 452	1 977	18 915
Koweït	1	14	-	-	1	14
Macédoine	3	32	-	-	3	32
Mali	0	--	-	-	0	--
Norvège	8	67	-	-	8	67
Nouvelle-Zélande	20	260	--	6	20	267
Pays-Bas	164	1 610	--	--	164	1 611
Pologne	5	74	-	-	5	74
Portugal	6	66	-	-	6	66
Royaume-Uni	430	3 794	--	1	430	3 795
Russie	1	10	-	-	1	10
République dominicaine	0	--	-	-	0	--
République tchèque	17	150	-	-	17	150
Singapour	7	70	1	9	9	79
Suisse	349	1 816	36	218	388	2 034
Suède	22	299	-	-	22	299
Swaziland	1	7	--	--	1	7
Taiwan	30	251	1	15	32	266
Thaïlande	21	139	4	30	25	169
Turquie	4	18	-	-	4	18
Émirats arabes unis	6	23	-	-	6	23
États-Unis	20 184	134 218	167	1 021	20 365	135 239
Total	26 433	186 660	399	3 184	26 868	189 843

1. Incluant les réexportations.

Sources: Institut de la statistique du Québec et Statistique Canada.

7 Utilisation de la matière non ligneuse

Les produits forestiers non ligneux (PFNL)

7.1 Produits alimentaires liés à la forêt (suite)

Quantité et valeur des exportations¹ québécoises de produits de l'éérable selon la destination (suite)

Avril 2007 à mars 2008

07.01.08

Pays	Sirop d'érable		Sucre d'érable		Total	
	Quantité ('000 l)	Valeur ('000 \$)	Quantité ('000 l)	Valeur ('000 \$)	Quantité ('000 l)	Valeur ('000 \$)
Afrique du Sud	4	49	-	-	4	49
Allemagne	1 729	13 679	36	201	1 832	13 880
Antilles néerlandaises	35	399	-	-	35	399
Australie	470	4 677	16	81	488	4 757
Autriche	20	194	-	-	20	194
Bahreïn	0	-	-	-	0	-
Belgique	133	1 036	-	3	113	1 040
Brésil	12	91	-	-	12	91
Chine	1	25	-	-	1	25
Corée du Nord	0	4	-	-	0	4
Corée du Sud	209	1 960	-	-	209	1 960
Croatie	0	-	-	-	0	-
Cuba	1	7	-	-	1	7
Danemark	320	2 425	17	118	338	2 543
Espagne	7	72	-	-	7	72
France	668	5 295	22	211	692	5 506
Groenland	0	1	-	-	0	1
Grèce	2	40	-	-	2	40
Hong Kong	4	38	-	-	4	39
Hongrie	1	17	-	-	1	17
Indonésie	1	4	-	-	1	4
Irlande	17	162	-	-	17	162
Israël	11	70	-	-	11	70
Italie	53	553	1	10	54	563
Japon	1 772	17 268	267	2 830	2 063	20 098
Koweït	2	22	-	-	2	22
Lettonie	1	8	-	-	1	8
Macédoine	4	41	-	-	4	41
Malaisie	0	3	-	-	0	3
Norvège	20	170	1	4	21	174
Nouvelle-Zélande	27	339	-	-	27	339
Pays-Bas	197	1 752	-	3	197	1 756
Pologne	18	234	-	-	18	234
Portugal	5	54	-	-	5	54
Royaume-Uni	424	4 047	29	222	456	4 268
République tchèque	25	221	-	-	25	221
Singapour	14	157	-	6	15	163
Sri Lanka	2	11	-	-	2	11
Suisse	247	1 665	-	-	247	1 666
Suède	25	349	-	-	25	349
Taiwan	14	132	6	67	21	199
Terres australes françaises	0	-	-	-	0	-
Thaïlande	10	109	-	-	10	109
Émirats arabes unis	5	68	-	-	5	68
États-Unis	22 359	147 546	91	675	22 457	148 221
Îles turks et Caicos	0	1	-	-	0	1
Total	28 912	204 995	486	4 432	29 441	209 427

1. Incluant les réexportations.

Sources: Institut de la statistique du Québec et Statistique Canada.

7 Utilisation de la matière non ligneuse

Les produits forestiers non ligneux (PFNL)

7.1 Produits alimentaires liés à la forêt (suite)

07.01.09

Quantité et valeur mensuelles des exportations internationales de produits de l'érable, Québec, 2006, 2007 et 2008¹

Produits	J	F	M	A	M	J	J	A	S	O	N	D	Total
Sucre d'érable													
Quantité ('000 kg)													
2006	21	4	21	17	27	14	33	36	79	23	13	76	362
2007	14	29	39	39	18	33	70	39	53	29	97	32	491
2008	28	16	33	77
Valeur ('000 \$)													
2006	144	45	185	160	255	127	235	275	560	238	151	614	2 989
2007	151	185	233	300	136	268	434	380	482	372	772	374	4 087
2008	317	159	438	914
Sirop d'érable													
Quantité ('000 l)													
2006	2 071	1 992	2 058	1 914	2 058	2 323	1 846	2 069	2 212	2 432	2 544	2 278	25 796
2007	2 351	2 102	2 305	2 730	2 767	2 320	2 244	2 285	2 047	2 554	2 368	2 718	28 791
2008	2 324	2 270	2 268	6 862
Valeur ('000 \$)													
2006	14 576	13 692	14 356	12 759	13 934	15 145	13 175	14 261	15 776	17 774	18 233	16 655	180 337
2007	17 088	15 028	16 831	18 690	18 486	16 538	16 298	16 126	14 306	17 762	16 747	19 671	203 571
2008	16 940	16 310	16 932	50 182
Total sous forme de sirop													
Quantité ('000 l)													
2006	2 094	1 996	2 080	1 933	2 087	2 338	1 882	2 108	2 297	2 457	2 557	2 361	26 190
2007	2 366	2 134	2 348	2 773	2 786	2 356	2 320	2 328	2 104	2 585	2 474	2 752	29 326
2008	2 355	2 287	2 304	6 946
Valeur ('000 \$)													
2006	14 720	13 738	14 541	12 919	14 189	15 723	13 410	14 536	16 336	18 012	18 383	17 269	183 776
2007	17 239	15 213	17 064	18 991	18 622	16 806	16 732	16 506	14 788	18 134	17 519	20 045	207 659
2008	17 257	16 469	17 370	51 096

1. L'arrondissement des données peut entraîner des erreurs négligeables dans les totaux.

Sources: Institut de la statistique du Québec et Statistique Canada.

7 Utilisation de la matière non ligneuse

Les produits forestiers non ligneux (PFNL)

7.1 Produits alimentaires liés à la forêt (suite)

Répartition des superficies québécoises pour le bleuet sauvage

07.01.10

Années	2002		2003		2004	
	Superficie totale aménagée (ha)	Nombre d'exploitations	Superficie totale aménagée (ha)	Nombre d'exploitations	Superficie totale aménagée (ha)	Nombre d'exploitations
Régions administratives						
01 Bas-Saint-Laurent	x	x	x	x	45	4
02 Saguenay—Lac-Saint-Jean	18 300	170	19 138	206	19 398	210
03 Capitale-Nationale	185	11	185	11	185	11
08 Abitibi-Témiscamingue et	543	4	573	4	x	x
10 Nord-du-Québec						
09 Côte-Nord	1 227	16	1 312	16	1 557	18
11 Gaspésie—Îles-de-la-Madeleine	x	x	x	x	x	x
12 Chaudière-Appalaches	100	14	100	14
Total	20 414	205	21 467	255	21 918	261

Source : Ministère de l'Agriculture, des Pêcheries et de l'Alimentation du Québec (MAPAQ, mai 2005).

7 Utilisation de la matière non ligneuse

Les produits forestiers non ligneux (PFNL)

7.1 Produits alimentaires liés à la forêt (suite)

Ventes de bleuets sauvages des bleuetières et des forêts québécoises

07.01.11

Années		Ventes de fruits frais			Ventes aux conditionneurs			Ventes totales
		Bleuetières	Forêts	Total	Bleuetières	Forêts	Total	
2000	Quantité (t)	5 443,1	3 628,7	9 071,8	9 071,8
	Valeur ('000\$)	78 000,0	5 040,0	83 040,0	83 040,0
2001	Quantité (t)	340,2	340,2	680,4	20 071,5	4 195,7	24 267,2	24 947,6
	Valeur ('000\$)	1 125,0	750,0	1 875,0	19 912,5	3 515,0	23 427,5	25 302,5
2002	Quantité (t)	340,2	340,2	680,4	15 762,3	1 927,8	17 690,1	18 370,5
	Valeur ('000\$)	1 125,0	750,0	1 875,0	17 375,0	2 040,0	19 415,0	21 290,0
2003	Quantité (t)	136,1	181,4	317,5	9 843,0	3 211,4	13 054,4	13 371,9
	Valeur ('000\$)	375,0	600,0	975,0	11 501,0	4 035,6	15 536,6	16 511,6
2004	Quantité (t)	181,4	226,8	408,2	16 147,9	3 855,5	20 003,4	20 411,6
	Valeur ('000\$)	500,0	750,0	1 250,0	21 360,0	6 800,0	28 160,0	29 410,0
2005	Quantité (t)	181,4	272,2	453,6	14 968,5	4 690,1	19 658,6	20 112,2
	Valeur ('000\$)	500,0	870,0	1 370,0	26 400,0	10 340,0	36 740,0	38 110,0
2006	Quantité (t)	864,1	408,2	1 272,3	24 040,4	6 803,9	30 844,3	32 116,6
	Valeur ('000\$)	705,7	1 260,0	1 965,7	50 350,0	15 450,0	65 800,0	67 765,7
2007	Quantité (t)	487,6	272,2	759,8	13 982,0	4 789,9	18 771,9	19 531,7
	Valeur ('000\$)	2 687,5	1 500,0	4 187,5	29 283,8	12 144,0	41 427,8	45 615,3

Sources : Ministère de l'Agriculture, des Pêcheries et de l'Alimentation du Québec.
Institut de la statistique du Québec (5 septembre 2007)

7 Utilisation de la matière non ligneuse

Les produits forestiers non ligneux (PFNL)

7.2 Produits manufacturés et matériaux non ligneux liés à la forêt

Exportations d'arbres de Noël et valeur en gros

07.02.01

Provinces	2001		2002		2003		2004		2005		2006		2007	
	Nombre	Valeur (\$)	Nombre	Valeur (\$)	Nombre	Valeur (\$)	Nombre	Valeur (\$)	Nombre	Valeur (\$)	Nombre	Valeur (\$)	Nombre	Valeur (\$)
Québec	1 497 000	25 737 000	1 457 000	25 527 000	1 348 000	21 903 000	1 154 000	19 398 000	1 038 000	18 100 800	1 098 800	18 674 300	943 700	15 705 700
Nouvelle-Écosse	742 000	10 958 000	898 500	11 062 900	820 000	9 852 000	873 600	10 798 400	864 000	10 910 000	789 000	10 565 800	784 200	8 510 560
Nouveau-Brunswick	363 000	6 253 000	384 000	6 416 200	393 000	5 691 000	384 300	5 285 100	405 500	4 838 600	283 900	4 788 100	362 200	4 810 400
Colombie-Britannique	21 000	154 000	15 000	96 000	5 000	90 000	12 600	93 500	6 600	99 200	3 400	66 700	4 400	72 100
Ontario	18 000	426 000	22 000	480 000	15 500	365 000	15 400	281 000	13 700	305 800	11 000	225 100	17 400	145 100
Île-du-Prince-Édouard	2 000	43 000	2 000	125 000		88 600	3 500	62 400	1 400	10 200	1 800	30 000	2 600	43 600
Manitoba	12 000	130 000	14 000	149 000	40 000	38 500	30 100	262 900	54 800	498 700	66 100	599 100	62 000	510 280
Alberta	4 000	86 000					400	3 300	600	4 300				
Saskatchewan		9 000	3 000	45 000	400	7 300	400	7 700	3 200	33 000			800	17 700
Canada	2 659 000	43 796 000	2 795 500	43 901 100	2 626 000	38 035 400	2 474 300	36 192 300	2 387 800	34 800 600	2 254 000	34 949 100	2 177 300	29 815 440

Source : Association des producteurs d'arbres de Noël du Québec et Statistique Canada

Production québécoise d'arbres de Noël

	2001	2002	2003	2004	2005	2006	2007
Nombre d'exploitations	236e	234e	232e	230	230e	241e	250e
Superficies de culture (m ²)	9 672	9 218	8 785	8 373	8 540e	7 881e	8 000e
Nombre d'arbres ('000)	18 795	19 200e	20 000e	13 100e
Valeur à la ferme ('000\$)	51 474	51 054	43 792	48 773	49 749	49 261	32 250

Source : Ministère de l'Agriculture, des Pêcheries et de l'Alimentation du Québec (octobre 2008).

7 Utilisation de la matière non ligneuse

Les produits forestiers non ligneux (PFNL)

7.2 Produits manufacturés et matériaux non ligneux liés à la forêt (suite)

Industrie québécoise des huiles essentielles de résineux, 1995-2007

07.02.02

Années	Nombre d'usines ¹	Importations ²		Exportations ²		Réexportations ^{2,3}	
		(\$ Ca)		(\$ Ca)		(\$ Ca)	
1995	6	560 908	248 260		79 658		
1996	6	647 370	52 126		-		
1997	6	505 001	1 820		-		
1998	4	259 518	-		-		
1999	14	265 105	23 418		23 418		
2000	13	160 042	23 281		23 281		
2001	14	377 389	8 641		8 641		
2002	17	305 181	-		-		
2003	16	317 185	203 127		32 126		
2004	13	184 967	37 892		-		
2005	12	228 345	30 868		-		
2006	12	306 122	365		-		
2007	10	455 975	78 724		2 060		

1. Répertoire des producteurs d'huiles essentielles au Québec (Huiles essentielles : 3771.010).

2. Statistique Canada – SH330130 – Huiles essentielles, résinoïdes.

3. On entend par « réexportation » l'exportation de marchandises importées.

Industrie canadienne des huiles essentielles de résineux, 1995-2007

07.02.03

Années	Importations		Exportations		Réexportations	
	(\$ Ca)		(\$ Ca)		(\$ Ca)	
1995	5 765 065	1 106 130		97 833		
1996	4 825 672	1 207 023		139 529		
1997	6 708 378	692 436		31 243		
1998	7 400 998	129 632		-		
1999	6 362 420	170 886		23 418		
2000	8 203 558	254 352		29 452		
2001	8 122 211	22 977		22 977		
2002	7 338 423	10 104		1 058		
2003	4 664 219	245 799		32 126		
2004	5 453 088	243 733		148 901		
2005	5 095 000	79 500		32 648		
2006	4 634 000	149 901		116 195		
2007	4 248 000	182 998		80 610		

Source : Statistique Canada – SH330130 – Huiles essentielles, résinoïdes.

Part québécoise des importations et des exportations canadiennes d'huiles essentielles de résineux, 1995-2007

07.02.04

Années	Importations		Exportations	
	(%)		(%)	
1995	9,7	22,4		
1996	13,4	4,3		
1997	7,5	0,3		
1998	3,5	-		
1999	4,2	13,7		
2000	2,0	9,2		
2001	4,6	37,6		
2002	4,2	-		
2003	6,8	82,6		
2004	3,4	15,5		
2005	4,5	38,8		
2006	6,6	0,2		
2007	10,7	43,0		

Source : Statistique Canada – SH330130 – Huiles essentielles, résinoïdes.

7 Utilisation de la matière non ligneuse

Les produits forestiers non ligneux (PFNL)

7.2 Produits manufacturés et matériaux non ligneux liés à la forêt (suite)

Importations, exportations et réexportations québécoises et canadiennes d'huiles essentielles de résineux pour l'année 2007 selon les pays (\$ CA)

07.02.05

Pays	Québec			Canada		
	Importations	Exportations	Réexportations	Importations	Exportations	Réexportations
Congo	-	-	-	-	-	-
Colombie	-	8 372	-	-	8 372	-
Chili	-	-	-	-	-	-
Chine	-	-	-	163 790	-	-
Corée du Sud	-	-	-	-	2 240	2 240
Taiwan	-	-	-	-	-	-
Italie	-	-	-	-	-	-
Japon	-	-	-	299	-	-
Allemagne	-	-	-	914	-	-
Thaïlande	-	-	-	29	-	-
Vietnam	-	-	-	-	-	-
Suisse	-	2 060	2 060	-	2 060	2 060
Sri Lanka	-	-	-	-	-	-
Égypte	-	-	-	-	-	-
Réimportation Canada	-	-	-	-	-	-
Jamaïque	-	-	-	-	-	-
Brésil	-	-	-	-	-	-
Royaume-Uni	820	68 248	-	10 723	68 248	-
France	30 290	-	-	123 717	-	-
Mexique	-	30	-	71 264	30	-
Pérou	-	-	-	3 083	-	-
Espagne	-	-	-	283 586	-	-
Afrique du Sud	-	-	-	-	-	-
Grèce	438	-	-	438	-	-
Maroc	-	-	-	190 230	-	-
États-Unis	3 675	-	-	831 315	100 626	76 310
Inde	420 752	-	-	2 568 285	-	-
Indonésie	-	-	-	-	-	-
Israël	-	-	-	-	-	-
Népal	-	-	-	-	-	-
Émirats arabes unis	-	14	-	-	1 422	-
Singapour	-	-	-	-	-	-
Total	455 975	78 724	2 060	4 247 673	182 998	80 610

Source : Statistique Canada – SH330130 – Huiles essentielles, résinoïdes.

8 Exploitation forestière

8.0 Points saillants

Indicateurs économiques de la foresterie et de l'exploitation forestière au Québec (SCIAN 113)

08.00.01

	2005	2006
Emplois totaux (n)	14 007	12 899
Traitements et salaires totaux ('000 \$)	614 559	533 335
Revenu total ('000 \$)	3 307 968	3 088 113
Dépenses en immobilisations et réparations ('000 \$)	164 600	143 900

Source : Statistique Canada, Enquête annuelle des manufactures et exploitation forestière.

8 Exploitation forestière

8.1 Indicateurs économiques

08.01.01

Évolution des indicateurs économiques de la foresterie et de l'exploitation forestière (CTI 041 et SCIAN 113, activité totale)

Années	Emplois totaux ¹ (n)	Traitements et salaires totaux ('000 \$)	Valeur des livraisons et autres recettes ('000 \$)	Valeur ajoutée ² à l'activité totale ('000 \$)
1970 CTI	14 815	109 057	427 734	161 069
1975 CTI	17 288	207 430	618 436	308 411
1980 CTI	11 575	221 552	846 786	347 611
1985 CTI	10 802	257 445	1 241 900	446 845
1986 CTI	10 363	267 864	1 418 500	464 107
1987 CTI	12 342	341 400	1 794 300	679 700
1988 CTI	11 734	358 000	1 953 100	698 400
1989 CTI	12 751	409 500	2 158 300	825 000
1990 SCIAN	11 649	387 434	2 077 530	711 252
1991 SCIAN	10 673	352 402	1 958 004	634 354
1992 SCIAN	10 534	356 505	2 015 479	661 203
1993 SCIAN	10 298	352 390	1 954 395	675 646
1994 SCIAN	9 464	289 484	1 832 350	626 800
1995 SCIAN	12 181	332 854	2 203 802	717 797
1996 SCIAN	11 251	341 855	2 363 074	749 262
1997 SCIAN	12 282	348 464	2 447 751	739 692
1998 SCIAN	14 020	358 236	2 538 761	809 693
1999 SCIAN	11 120	255 540	2 258 181	712 556
2000 SCIAN	21 326	554 476	3 072 964	1 021 988
2001 SCIAN	17 383	537 227	2 821 416	1 114 066
2002 SCIAN	15 056	445 465	2 612 636	872 133
2003 SCIAN	13 377	465 317	2 784 154	913 018
2004 SCIAN	12 747	423 391	2 889 756	1 302 709
2004 SCIAN ³	12 660	597 631	3 106 002	1 326 417
2005 SCIAN	14 007	614 559	3 307 968	1 472 506
2006 SCIAN	12 899	533 335	3 088 113	1 289 844

1. La catégorie « emplois totaux » englobe ici tout l'effectif. D'autres statistiques ne tiennent compte que des travailleurs affectés à la production

2. Y compris l'achat de services.

3. Selon l'enquête annuelle sur les manufactures et l'exploitation forestière de 2004 (nouvelle série).

Sources : Statistique Canada : 25-201 (CTI) et CANSIM II.

8 Exploitation forestière

8.1 Indicateurs économiques (suite)

Exploitation et services forestiers

Répartition¹ des emplois (personnes-années) selon les régions administratives

08.01.02

Régions	Exploitation forestière					Activités de soutien à la foresterie					Exploitation forestières et activités de soutien à la foresterie				
	(SCIAN 113)					(SCIAN 1153)					(SCIAN 113 + SCIAN 1153)				
	2003 ²	2004 ²	2005 ²	2006	2007	2003	2004	2005	2006	2007	2003 ²	2004 ²	2005 ²	2006	2007
01 Bas-Saint-Laurent	1 100	990	910	1 020	835	840	890	855	815	815	1 940	1 880	1 765	1 835	1 650
02 Saguenay—Lac-Saint-Jean	2 140	1 965	2 215	1 715	1 655	1 125	1 265	1 310	1 255	1 335	3 265	3 230	3 525	2 970	2 990
03 Capitale-Nationale	450	470	435	585	520	195	235	240	225	185	645	705	675	810	705
04 Mauricie	1 150	1 235	1 010	790	755	515	635	685	505	500	1 665	1 870	1 695	1 295	1 255
05 Estrie	640	580	680	830	790	120	130	140	155	145	760	710	820	985	935
06 Montréal															
07 Outaouais	1 145	1 095	1 035	915	880	295	310	320	250	310	1 440	1 405	1 355	1 165	1 190
08 Abitibi-Témiscamingue	1 170	1 255	1 130	895	905	645	690	745	670	680	1 815	1 945	1 875	1 565	1 585
09 Côte-Nord	785	885	905	820	510	415	485	435	425	370	1 200	1 370	1 340	1 245	880
10 Nord-du-Québec	1 240	1 135	1 025	770	630	690	980	740	660	665	1 930	2 115	1 765	1 430	1 295
11 Gaspésie—Îles-de-la-Madeleine	515	530	510	505	465	660	515	655	625	610	1 175	1 045	1 165	1 130	1 075
12 Chaudière-Appalaches	715	660	650	865	770	240	270	275	280	230	955	930	925	1 145	1 000
13 Laval															
14 Lanaudière	455	400	395	285	185	130	180	180	165	150	585	580	575	450	335
15 Laurentides	755	705	565	585	555	205	345	375	340	340	960	1 050	940	925	895
16 Montérégie	170	130	120	145	150	50	55	60	55	55	220	185	180	200	205
17 Centre-du-Québec	170	140	90	170	180	80	80	155	85	80	250	220	245	255	260
Total	12 600	12 175	11 675	10 895	9 785	6 205	7 065	7 170	6 510	6 470	18 805	19 240	18 845	17 405	16 255

1. Hypothèses de répartition régionale de la Direction des orientations budgétaires, économiques et financières du MRNF.

2. Les données d'emploi du secteur de l'exploitation forestière ont été révisées par Statistiques Canada en 2008.

Source : Statistique Canada, Enquête sur l'emploi, la rémunération et les heures de travail (EERH).

8 Exploitation forestière

8.1 Indicateurs économiques (suite)

Évolution des emplois dans les secteurs de la foresterie, de l'exploitation forestière et des activités de soutien de 2007 à 2008 ('000 salariés)

08.01.03

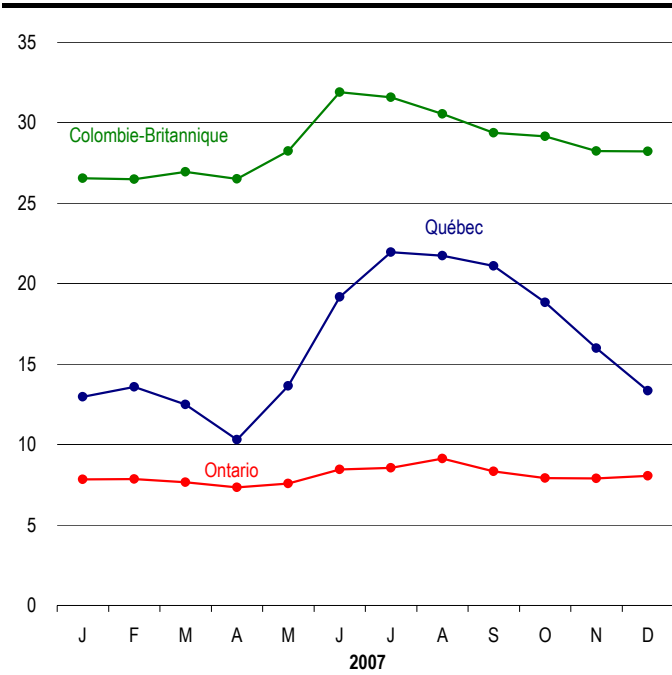

08.01.04

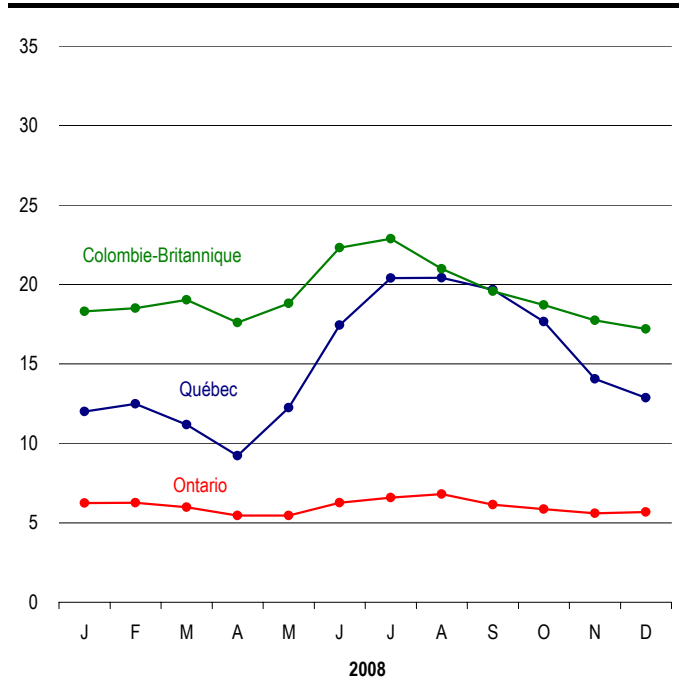

Source : Statistique Canada, Enquête Emploi, gains et durée de travail (EERH).

8 Exploitation forestière

08.01.03 (g)

8.1 Indicateurs économiques (suite)

08.01.04 (g)

Évolution des emplois dans les secteurs de la foresterie, de l'exploitation forestière et des activités de soutien de 1993 à 2008 ('000 salariés)

Québec	J	F	M	A	M	J	J	A	S	O	N	D
1993	16,3	16,0	13,8	13,6	19,7	26,9	28,1	30,3	28,5	25,7	20,8	17,3
1994	16,3	15,7	15,6	12,9	17,3	25,8	29,0	31,0	27,6	26,1	23,6	20,3
1995	19,3	17,0	14,8	13,1	18,1	25,4	27,7	28,0	30,3	28,6	23,8	20,3
1996	18,2	17,8	15,1	13,7	14,8	21,5	26,7	30,1	26,5	26,1	23,4	18,0
1997	17,5	17,3	16,8	14,5	16,1	26,7	27,9	31,5	32,2	31,8	27,8	22,5
1998	17,5	17,2	16,1	15,6	18,6	26,1	27,7	27,9	26,9	25,7	20,6	17,5
1999	16,9	17,2	16,6	13,5	13,8	21,2	25,2	26,4	25,7	24,9	21,1	17,3
2000	17,6	15,8	15,6	12,6	14,2	21,2	25,2	25,9	25,0	24,3	19,5	19,8
2001	18,4	17,6	16,2	13,7	15,6	24,2	26,0	26,5	25,7	22,6	19,5	16,5
2002	14,7	14,7	14,1	12,9	15,4	22,4	23,6	24,5	23,6	22,3	19,6	16,8
2003	14,7	14,9	14,4	12,6	15,2	22,2	25,1	25,1	23,7	22,0	19,5	16,4
2004	14,4	15,0	14,0	12,6	14,7	22,7	25,8	25,4	26,1	23,3	19,5	17,3
2005	14,6	15,2	14,5	12,5	15,2	22,7	24,2	25,6	24,7	22,4	18,5	16,0
2006	14,4	14,7	13,9	11,8	15,0	22,0	23,4	23,2	22,1	19,1	15,7	13,6
2007	13,0	13,6	12,5	10,3	13,6	19,2	21,9	21,7	21,1	18,8	16,0	13,3
2008	12,0	12,5	11,2	9,2	12,2	17,4	20,4	20,4	19,7	17,7	14,1	12,9
Ontario	J	F	M	A	M	J	J	A	S	O	N	D
1993	9,9	9,9	9,4	8,1	9,6	11,8	11,7	12,1	12,2	12,2	12,0	11,7
1994	11,7	11,8	10,2	6,5	9,7	12,1	13,5	13,2	11,3	9,2	9,0	8,7
1995	8,6	8,3	8,1	7,4	8,1	11,7	13,8	13,9	14,4	10,5	10,2	9,5
1996	8,4	7,3	6,7	6,5	6,7	7,7	11,5	13,5	11,6	9,7	9,2	8,5
1997	7,8	7,7	8,1	6,8	7,9	8,3	8,5	9,2	8,9	8,3	8,0	7,9
1998	7,9	8,9	8,4	8,0	10,0	10,4	11,6	11,1	10,5	10,2	9,0	8,2
1999	7,9	8,1	8,2	7,9	9,2	11,7	11,2	11,0	11,4	10,8	10,2	9,2
2000	8,9	9,7	9,2	8,1	9,1	10,1	11,4	10,8	11,4	11,2	9,5	9,3
2001	9,8	9,6	9,6	8,4	8,8	9,7	12,0	11,7	11,8	10,6	9,4	9,1
2002	8,9	8,8	8,8	8,2	9,0	10,5	10,5	10,8	10,5	10,1	9,5	8,7
2003	8,6	8,7	8,5	7,9	8,4	9,7	10,0	10,1	9,4	8,9	8,5	8,3
2004	8,1	8,1	8,0	7,4	7,8	8,8	9,0	9,3	9,1	8,8	8,1	8,2
2005	7,8	7,8	7,7	7,3	7,6	8,4	8,5	9,1	8,3	7,9	7,9	8,0
2006	7,6	7,6	7,6	6,8	7,0	7,8	8,4	8,3	7,7	7,4	7,4	7,2
2007	6,8	6,8	6,7	5,8	6,5	7,3	7,5	7,6	6,8	6,7	6,5	6,4
2008	6,2	6,3	6,0	5,5	5,5	6,3	6,6	6,8	6,1	5,9	5,6	5,7
Colombie-Britannique	J	F	M	A	M	J	J	A	S	O	N	D
1993	24,7	27,6	26,6	23,9	36,3	37,8	44,6	43,1	39,8	38,3	35,9	30,4
1994	27,0	27,9	27,0	27,8	37,8	46,6	50,2	45,5	43,8	42,6	41,1	35,7
1995	31,4	30,7	32,5	30,2	35,5	52,9	57,0	48,2	45,2	42,8	39,0	32,5
1996	29,8	32,6	31,5	29,0	33,1	43,0	46,5	47,8	43,7	44,0	37,5	33,0
1997	29,8	29,2	31,0	27,2	29,6	43,6	46,6	50,8	49,9	46,1	38,5	34,7
1998	28,2	27,6	27,6	24,8	28,6	38,6	40,8	39,9	38,4	37,2	34,7	26,9
1999	22,4	23,7	24,2	23,5	31,5	41,2	47,1	48,8	42,6	40,9	37,8	30,0
2000	25,4	26,3	27,4	27,1	30,2	45,8	45,8	45,5	41,8	38,2	35,3	30,7
2001	26,1	27,7	27,0	26,0	29,8	39,6	39,5	39,9	34,7	32,1	29,4	27,5
2002	23,1	23,7	23,2	21,7	23,8	32,5	34,5	33,7	33,3	33,0	32,2	30,3
2003	28,8	29,7	29,7	27,3	27,7	30,3	30,8	30,1	30,4	30,7	30,4	28,9
2004	28,0	28,5	29,1	27,7	29,8	33,1	33,3	32,2	31,8	30,2	29,2	29,1
2005	26,5	26,5	27,0	26,5	28,2	31,9	31,6	30,6	29,4	29,2	28,2	28,2
2006	25,9	26,7	27,1	24,7	25,5	28,7	29,2	28,3	27,0	26,4	26,6	24,9
2007	22,4	23,1	23,7	22,1	24,4	28,4	29,1	26,9	22,9	21,5	22,1	21,5
2008	18,3	18,5	19,0	17,6	18,8	22,3	22,9	21,0	19,6	18,7	17,7	17,2

Source : Statistique Canada, Enquête Emploi, gains et durée de travail (EERH).

8 Exploitation forestière

8.1 Indicateurs économiques (suite)

Dépenses en immobilisations et en réparations pour la foresterie et l'exploitation forestière (SCIAN 113)

08.01.05

A) Québec et Canada

Années	Québec (M\$)			Canada (M\$)			Québec / Canada (%)
	Immobilisations	Réparations	Total	Immobilisations	Réparations	Total	
1992	22,4	357,3p
1993	43,0	357,3p
1994	95,1	31,7	126,8	425,7	597,0	1 022,7	12,4
1995	45,2	59,6	104,8	374,4	362,3	736,8	14,2
1996	52,8	17,9	70,7	338,9	244,3	583,2	12,1
1997	62,5	119,7	182,2	327,2	361,5	688,6	26,5
1998	68,0	37,4	105,4	388,4	394,5	782,9	13,5
1999	132,6	81,1	213,7	405,5	401,1	806,6	26,5
2000	178,5	89,5	268,0	406,4	407,6	813,9	32,9
2001	137,2	130,5	267,8	307,0	484,4	791,3	33,8
2002	144,4	103,0	247,4	284,6	379,1	663,7	37,3
2003	52,6	87,6	140,2	362,6	518,2	880,9	15,9
2004	49,6	104,4	154,0	362,8	500,5	863,2	17,8
2005	62,7	101,8	164,6	352,5	467,3	819,8	20,1
2006	57,1	86,8	143,9	308,1	409,3	717,4	20,1
2007	46,4	229,4
2008	43,8p	254,8p

B) Québec

Années	Immobilisations (M\$)			Réparations (M\$)			Total (M\$)
	Constructions	Machines	Total	Constructions	Machines	Total	
1992	6,8	15,6	22,4
1993	9,9	33,0	43,0
1994	9,1	86,0	95,1	1,8	29,9	31,7	126,8
1995	4,6	40,5	45,2	4,3	55,3	59,6	104,8
1996	5,6	47,1	52,8	1,4	16,5	17,9	70,7
1997	7,2	55,3	62,5	4,0	115,7	119,7	182,2
1998	7,5	60,6	68,0	2,9	34,5	37,4	105,4
1999	29,7	102,9	132,6	2,6	78,5	81,1	213,7
2000	x	x	178,5	x	x	89,5	268,0
2001	18,0	119,2	137,2	3,2	127,4	130,5	267,8
2002	18,5	125,9	144,4	x	x	103,0	247,4
2003	13,7	38,9	52,6	27,4	60,2	87,6	140,2
2004	15,5	34,1	49,6	x	x	104,4	154,0
2005	22,2	40,5	62,7	x	x	101,8	164,6
2006	12,0	45,1	57,1	x	x	86,8	143,9
2007	x	x	46,4
2008	8,5p	35,4p	43,9p

C) Canada

Années	Immobilisations (M\$)			Réparations (M\$)			Total (M\$)
	Constructions	Machines	Total	Constructions	Machines	Total	
1992	207,0
1993	351,7
1994	99,4	326,3	425,7	46,6	550,4	597,0	1 022,7
1995	77,7	296,7	374,4	23,6	338,7	362,3	736,8
1996	91,5	247,4	338,9	19,6	224,7	244,3	583,2
1997	127,5	199,7	327,2	37,1	324,4	361,5	688,6
1998	117,0	271,4	388,4	33,4	361,1	394,5	782,9
1999	141,9	263,6	405,5	37,1	364,0	401,1	806,6
2000	154,8	251,5	406,4	41,7	365,9	407,6	813,9
2001	112,7	194,2	307,0	45,6	438,7	484,4	791,3
2002	120,1	164,5	284,6	59,0	320,1	379,1	663,7
2003	130,9	231,7	362,6	78,4	439,8	518,2	880,9
2004	137,7	225,1	362,8	81,7	418,8	500,5	863,2
2005	132,8	219,6	352,5	73,1	394,2	467,3	819,8
2006	84,1	223,9	308,0	47,2	362,2	409,4	717,4
2007	64,9	164,4	229,3
2008	78,7p	175,2p	253,9p

Sources : Institut de la statistique du Québec : Investissements privés et publics.
Statistique Canada : 61-205 et 61-206 au catalogue.

8 Exploitation forestière

8.2 Productivité

Emplois/volumes de bois récoltés

08.02.01

Régions administratives	Répartition ¹ des emplois Exploitation et services forestiers (%)		Répartition de la récolte					
	2003	2007	2003-2004 (%)			2007-2008 (%)		
			Forêts publiques	Forêts privées	Total	Forêts publiques	Forêts privées	Total
01 Bas-Saint-Laurent et 11 Gaspésie—Îles-de-la-Madeleine	16,56	15,80	9,20	18,24	11,26	9,53	15,99	11,27
02 Saguenay—Lac-Saint-Jean	17,36	18,54	26,42	4,53	21,43	29,00	6,62	22,99
03 Capitale-Nationale et 12 Chaudière-Appalaches	8,51	10,49	2,74	23,06	7,37	3,44	23,49	8,83
04 Mauricie et 17 Centre-du-Québec	10,18	9,43	11,07	11,83	11,24	12,30	9,16	11,45
05 Estrie	4,04	5,99	0,17	12,98	3,09	0,28	14,21	4,03
06 Montréal et 13 Laval								
07 Outaouais	7,66	7,43	5,70	9,49	6,56	5,15	10,89	6,69
08 Abitibi-Témiscamingue et 10 Nord-du-Québec	19,91	17,87	27,24	5,33	22,25	26,26	6,47	20,93
09 Côte-Nord	6,38	5,46	10,34	1,12	8,24	8,97	0,72	6,75
14 Lanaudière et 15 Laurentides	8,22	7,66	7,12	9,88	7,75	5,07	9,08	6,15
16 Montérégie	1,17	1,33		3,54	0,81		3,37	0,91
Total	100,00	100,00	100,00	100,00	100,00	100,00	100,00	100,00

1. Hypothèses de répartition régionale de la Direction des orientations budgétaires, économiques et financières du MRNF.

Source : Statistique Canada, Enquête sur l'emploi, la rémunération et les heures de travail (EERH).

8 Exploitation forestière

8.2 Productivité (suite)

Rendement (en m³), selon les heures travaillées ¹ (h.t.) (production seulement)

08.02.02

Années	Québec		Colombie-Britannique		Ontario	
	(m ³ rond/h-t.)	(%) ²	(m ³ rond/h-t.)	(%)	(m ³ rond/h-t.)	(%)
1991	1,39	100	2,55	100	2,03e	100
1992	1,46	105	2,48	97	1,85e	91
1993	1,64	118	2,22	87	2,07e	102
1994	2,29	165	2,34	92	2,26e	111
1995	2,13	153	2,18e	86	2,05e	101
1996	1,88	135	2,01e	79	1,95e	96
1997	2,07	149	1,95e	77	1,89e	93
1998	2,08	150	2,01e	79	1,65e	81
1999	3,20	231	2,23	87	2,05e	101
2000	1,06e	76	2,42e	95	2,40e	118
2001	1,25e	90	1,93e	76	2,11e	104
2002	1,47e	106	2,00e	79	2,32e	114
2003	1,54e	111	2,08e	81	2,07e	102
2004	2,02e	146	2,71e	106	1,82e	90
2005	1,70e	122	2,71e	106	1,50e	74
2006	1,52e	109	2,79e	109	1,28e	63

1. À partir de l'année 2000, les heures travaillées ont été estimées à partir des données de l'EERH et de l'Enquête sur l'activité manufacturière

2. Indice 1991 = 100 %.

Sources : Statistique Canada : EERH, Enquête sur l'activité manufacturières et Service canadien des forêts, Base de données nationale sur les forêts (BDNF).

8 Exploitation forestière

8.2 Productivité (suite)

Valeur ajoutée à l'activité manufacturière par rapport aux heures travaillées (h.t.) (\$ courants)

08.02.03

Années	Québec		Colombie-Britannique (côte et intérieur)		Ontario	
	(v.a. ¹ /h.t. ²)	= (\$/h.t.)	(v.a. ¹ /h.t. ²)	= (\$/h.t.)	(v.a. ¹ /h.t. ²)	= (\$/h.t.)
1991	633 682 / 19 274	32,88	1 413 330 / 29 324	48,20	385 117 / 10 441	36,89
1992	656 966 / 19 718	33,32	1 653 914 / 31 642	52,27	448 229 / 11 920	37,60
1993	674 907 / 19 428	34,74	2 014 681 / 35 214	57,21	445 883 / 11 181	39,88
1994	622 688 / 15 742	39,56	2 126 124 / 32 036	66,37	445 935 / 10 551	42,26
1995	709 295 / 18 482	38,38	2 237 941 / 34 208	65,42	465 860 / 12 042	38,69
1996	750 104 / 19 196	39,08	2 371 946 / 35 928	66,02	497 170 / 12 345	40,27
1997	739 495 / 19 564	37,80	2 147 915 / 35 513	60,48	594 201 / 13 072	45,46
1998	810 586 / 19 878	40,78	2 364 777 / 32 822	72,05	584 797 / 14 415	40,57
1999	713 054 / 13 619	52,36	2 617 677 / 34 561	75,74	553 286 / 12 058	45,89
2000	1 047 018 / 39 212	26,70	2 273 558 / 32 356	70,27	679 411 / 11 668	58,23
2001	1 101 973 / 30 907	35,65	2 624 549 / 37 309	70,35	923 431 / 11 399	81,01
2002	917 746 / 26 915	34,10	2 132 565 / 38 888	54,84	519 657 / 11 279	46,07
2003	939 786 / 24 851	37,82	1 560 680 / 31 497	49,55	619 195 / 11 669	53,06
2004	1 327 742 / 20 395	65,10	2 781 439 / 32 117	86,60	923 773 / 13 739	67,24
2005	1 458 879 / 21 469	67,95	2 741 265 / 32 038	85,56	1 072 223 / 15 468	69,32
2006	1 264 750 / 20 852	60,65	2 730 706 / 28 742	95,01	923 961 / 14 622	63,19

1. v.a./h.t. : Valeur ajoutée à l'activité manufacturière par rapport à l'heure travaillée.

À partir de l'année 2004, la valeur ajoutée à l'activité manufacturière a été estimée selon le calcul suivant : Revenu des biens fabriqués + Total des stocks de fermeture - Total des stocks d'ouverture
- Coût en énergie et approvisionnement en eau - Coût des matières et fournitures

2. À partir de l'année 2000, les heures travaillées ont été estimées à partir des données de l'EERH et de l'Enquête sur l'activité manufacturière.

Sources : Statistique Canada : CANSIM II et Service canadien des forêts, Base de données nationale sur les forêts (BDNF).

9 Utilisation de la matière ligneuse

9.0 Points saillants

09.00.01

Consommation des usines québécoises de transformation primaire du bois en 2007 ('000 m³)

Selon l'essence	
• SEPM	44 640
• Autres résineux	1 670
• Peupliers	4 751
• Feuillus durs	7 563
• Total	58 625
Selon le type de matière ligneuse utilisé	
• Bois ronds	35 166
• Copeaux	15 676
• Sciures, rabotures, résidus et écorces	7 782
• Total	58 625
Selon la provenance	
• Forêts publiques	23 471
• Forêts privées	6 201
• Échanges entre usines	20 908
• Extérieur du Québec	8 044
• Total	58 625
Selon le produit fabriqué	
• Pâtes et papiers	21 014
• Sciage	27 395
• Déroutage	345
• Panneaux	5 214
• Autres	4 656
• Total	58 625

Bilan des écorces au Québec en 2007 ('000 tma)

Production estimée	2 830
Utilisation ¹	2 963
Disponibilité ²	(423)

1. L'utilisation totale comprend la consommation à des fins énergétiques, industrielles et agricoles.

2. Volume disponible sans tenir compte des différents projets à l'étude.

Échanges commerciaux à l'extérieur du Québec en 2007 ('000 m³)

Région ou pays	Réceptions	Livraisons
Ontario		
• Résineux	947,2	118,1
• Feuillus	1 358,0	0,0
Autres provinces		
• Résineux	660,9	753,7
• Feuillus	404,8	124,6
États-Unis et autres pays		
• Résineux	3 023,5	825,8
• Feuillus	1 649,7	55,6
Total		
• Résineux	4 631,6	1 697,6
• Feuillus	3 412,5	180,2

Principaux produits des usines québécoises de transformation primaire du bois

	2007
Pâte destinée à la vente (tma)	1 555 412
Papiers (tma)	6 213 621
Cartons (tma)	1 535 834
Panneaux isolants (tm)	63 463
Panneaux agglomérés (m ³)	3 346 402
Placages (m ²)	49 528 735
Bardeaux (toise)	509 635
Poteaux (unité)	36 271
Paillis horticoles (tma)	25 783
Charbon de bois (tm)	5 272
Bois de sciage ('000 pmp)	6 055 740
Autres produits ('000 pmp) ¹	103 593

1. Autres produits : granules énergétiques, électricité, tournage et façonnage, lattes, etc

Inventaires des copeaux de SEPM dans les scieries québécoises

	Décembre 1999	Décembre 2007
Copeaux de SEPM ('000 tma)	81,1	43,1

9 Utilisation de la matière ligneuse

9.1 Consommation des usines québécoises de transformation primaire du bois*

09.01.01

A) Consommation totale de bois, selon l'essence¹

Essences	Consommation (m ³)					
	2002	2003	2004	2005	2006	2007
1 SEPM	55 479 655	54 761 884	55 744 463	54 275 558	49 800 537	44 639 981
2 Autres résineux	2 605 790	2 472 641	2 206 657	2 232 173	1 784 805	1 670 402
3 Peupliers	5 165 394	5 001 881	5 357 288	5 146 240	5 041 157	4 751 331
4 Feuillus durs	8 374 321	8 821 727	8 955 715	9 027 342	8 499 282	7 562 953
Total	71 625 160	71 058 133	72 264 123	70 681 313	65 125 781	58 624 667

B) Consommation de bois, selon l'essence et le type de matière ligneuse utilisé¹

09.01.02

Essences	Bois ronds (m ³)					
	2002	2003	2004	2005	2006	2007
1 SEPM	32 402 085	31 757 988	32 258 918	31 560 889	28 613 624	24 730 709
2 Autres résineux	2 253 289	2 085 205	1 923 697	1 932 667	1 560 188	1 494 430
3 Peupliers	4 264 341	4 265 048	4 695 559	4 380 344	4 305 064	4 011 536
4 Feuillus durs	5 717 426	5 746 710	5 784 964	5 919 529	5 645 195	4 929 661
Total	44 637 141	43 854 951	44 663 138	43 793 429	40 124 071	35 166 336

Essences	Copeaux (m ³)					
	2002	2003	2004	2005	2006	2007
1 SEPM	15 817 815	15 964 916	16 059 157	15 821 349	14 312 045	13 114 192
2 Autres résineux	352 501	387 436	282 960	299 506	224 617	175 972
3 Peupliers	901 053	736 833	661 729	765 896	736 093	739 795
4 Feuillus durs	1 881 516	1 927 381	2 035 219	2 031 938	1 775 406	1 646 372
Total	18 952 885	19 016 566	19 039 065	18 918 689	17 048 161	15 676 331

Essences	Sciures, rabotures, résidus et écorces (m ³)					
	2002	2003	2004	2005	2006	2007
1 SEPM	7 259 755	7 038 980	7 426 388	6 893 320	6 874 868	6 795 080
2 Autres résineux						
3 Peupliers						
4 Feuillus durs	775 379	1 147 636	1 135 532	1 075 875	1 078 681	986 920
Total	8 035 134	8 186 616	8 561 920	7 969 195	7 953 549	7 782 000

1. L'arrondissement des données peut entraîner des erreurs négligeables dans les totaux.

Source : Registre forestier, Division de l'évaluation de la demande, DDIPF, MRNF.

* Dans ce chapitre, l'année indiquée correspond, à l'exercice financier qui s'est terminé pendant cette même année.

9 Utilisation de la matière ligneuse

9.1 Consommation des usines québécoises de transformation primaire du bois (suite)

09.01.03

C) Consommation de bois selon l'essence et la provenance ¹

Essences	Forêts publiques (m ³)					
	2002	2003	2004	2005	2006	2007
1 SEPM	25 784 225	25 408 881	26 302 367	25 214 847	22 326 195	18 899 656
2 Autres résineux	664 251	589 984	478 671	438 014	349 758	383 855
3 Peupliers	2 271 665	2 259 793	2 568 596	2 368 588	2 160 950	1 972 812
4 Feuillus durs	2 623 380	2 707 269	2 841 192	2 997 264	2 746 337	2 215 131
Total	31 343 521	30 965 927	32 190 826	31 018 713	27 583 240	23 471 454

Essences	Forêts privées (m ³)					
	2002	2003	2004	2005	2006	2007
1 SEPM	4 167 913	3 904 237	3 668 447	3 792 536	3 714 668	3 153 774
2 Autres résineux	623 887	578 877	481 570	505 173	389 921	349 356
3 Peupliers	1 862 232	1 719 881	1 852 133	1 732 047	1 720 120	1 505 503
4 Feuillus durs	1 520 713	1 383 637	1 271 355	1 222 022	1 224 393	1 192 071
Total	8 174 745	7 586 632	7 273 505	7 251 778	7 049 102	6 200 704

Essences	Échanges entre les usines (m ³)					
	2002	2003	2004	2005	2006	2007
1 SEPM	21 898 621	21 943 097	22 350 830	21 484 587	20 111 044	18 774 017
2 Autres résineux	292 408	290 909	195 618	200 051	160 847	118 142
3 Peupliers	461 758	439 085	380 953	385 725	436 791	437 305
4 Feuillus durs	1 949 049	2 296 944	2 140 551	2 010 718	1 796 180	1 578 970
Total	24 601 836	24 970 035	25 067 952	24 081 081	22 504 862	20 908 434

Essences	Extérieur du Québec (m ³)					
	2002	2003	2004	2005	2006	2007
1 SEPM	3 628 896	3 505 669	3 422 819	3 783 588	3 648 630	3 812 534
2 Autres résineux	1 025 244	1 012 871	1 050 798	1 088 935	884 279	819 049
3 Peupliers	569 739	583 122	555 606	659 880	723 296	835 711
4 Feuillus durs	2 281 179	2 433 877	2 702 617	2 797 338	2 732 372	2 576 781
Total	7 505 058	7 535 539	7 731 840	8 329 741	7 988 577	8 044 075

1. L'arrondissement des données peut entraîner des erreurs négligeables dans les totaux.

Source : Registre forestier, Division de l'évaluation de la demande, DDIPF, MRNF.

9 Utilisation de la matière ligneuse

9.1 Consommation des usines québécoises de transformation primaire du bois (suite)

09.01.04

D) Consommation de bois selon l'essence et le produit fabriqué ¹

Essences	Pâtes et papiers (m ³)					
	2002	2003	2004	2005	2006	2007
1 SEPM	19 233 708	19 120 852	19 279 271	18 598 753	16 674 997	15 316 200
2 Autres résineux	353 013	361 593	331 231	327 470	254 319	311 438
3 Peupliers	1 627 187	1 586 249	1 564 070	1 438 099	1 506 881	1 582 214
4 Feuillus durs	3 608 295	3 589 673	3 693 380	3 822 029	3 766 674	3 804 031
Total	24 822 203	24 658 367	24 867 952	24 186 351	22 202 871	21 013 883

Essences	Sciage (m ³)					
	2002	2003	2004	2005	2006	2007
1 SEPM	31 120 224	30 556 495	31 130 315	30 488 242	27 513 099	23 601 236
2 Autres résineux	2 121 795	1 961 780	1 731 673	1 731 431	1 405 480	1 225 312
3 Peupliers	997 937	902 595	957 629	892 497	799 438	733 973
4 Feuillus durs	2 921 809	2 896 908	2 836 428	2 873 986	2 531 484	1 834 627
Total	37 161 765	36 317 778	36 656 045	35 986 156	32 249 501	27 395 148

Essences	Déroutage (m ³)					
	2002	2003	2004	2005	2006	2007
1 SEPM						
2 Autres résineux			212	1 148		76
3 Peupliers	84 779	98 339	96 996	91 645	199 298	224 439
4 Feuillus durs	264 252	247 377	237 158	187 491	155 450	120 767
Total	349 031	345 716	334 366	280 284	354 748	345 282

Essences	Panneaux (m ³)					
	2002	2003	2004	2005	2006	2007
1 SEPM	2 062 941	2 018 743	2 213 022	2 196 123	2 155 189	1 945 774
2 Autres résineux	111 749	133 432	134 295	156 323	112 283	104 969
3 Peupliers	2 455 491	2 414 698	2 738 593	2 723 999	2 535 526	2 208 963
4 Feuillus durs	1 088 883	1 419 593	1 518 797	1 427 079	1 158 125	954 384
Total	5 719 064	5 986 466	6 604 707	6 503 524	5 961 123	5 214 090

Essences	Autres (m ³)					
	2002	2003	2004	2005	2006	2007
1 SEPM	3 062 782	3 065 794	3 121 855	2 992 440	3 457 252	3 776 771
2 Autres résineux	19 233	15 836	9 246	15 801	12 723	28 607
3 Peupliers					14	1 742
4 Feuillus durs	491 082	668 176	669 952	716 757	887 549	849 144
Total	3 573 097	3 749 806	3 801 053	3 724 998	4 357 538	4 656 264

1. L'arrondissement des données peut entraîner des erreurs négligeables dans les totaux.

Source : Registre forestier, Division de l'évaluation de la demande, DDIPF, MRNF.

9 Utilisation de la matière ligneuse

9.1 Consommation des usines québécoises de transformation primaire du bois (suite)

09.01.05

E) Consommation de bois selon l'essence et les régions administratives ¹

01 Bas-Saint-Laurent (m ³)						
Essences	2002	2003	2004	2005	2006	2007
1 SEPM	2 831 534	2 638 179	2 678 050	2 649 024	2 599 704	2 421 116
2 Autres résineux	136 393	147 483	117 706	189 133	80 784	93 874
3 Peupliers	1 024 920	920 437	958 860	928 047	903 688	856 944
4 Feuillus durs	1 038 175	1 097 624	1 097 712	901 753	836 787	1 009 294
Total	5 031 022	4 803 723	4 852 328	4 667 957	4 420 963	4 381 228

02 Saguenay—Lac-Saint-Jean (m ³)						
Essences	2002	2003	2004	2005	2006	2007
1 SEPM	13 184 257	13 448 101	13 540 258	12 760 540	12 610 700	11 756 649
2 Autres résineux	1 445	600		4 999		
3 Peupliers	372 337	338 623	647 607	614 057	546 220	563 137
4 Feuillus durs	408 468	452 166	559 502	574 857	544 349	354 307
Total	13 966 507	14 239 490	14 747 367	13 954 453	13 701 269	12 674 093

03 Capitale-Nationale (m ³)						
Essences	2002	2003	2004	2005	2006	2007
1 SEPM	3 366 996	3 139 789	3 219 642	3 225 186	3 027 230	2 775 699
2 Autres résineux	36 520	33 243	27 567	30 506	30 160	34 667
3 Peupliers	103 505	120 395	101 655	80 513	38 973	15 353
4 Feuillus durs	205 852	205 264	189 121	179 452	187 974	187 514
Total	3 712 873	3 498 691	3 537 985	3 515 657	3 284 337	3 013 233

04 Mauricie (m ³)						
Essences	2002	2003	2004	2005	2006	2007
1 SEPM	7 288 418	7 478 910	7 734 632	7 459 222	7 346 536	6 234 477
2 Autres résineux	99 081	69 481	46 098	39 460	49 853	33 632
3 Peupliers	354 785	331 931	338 871	333 483	368 382	320 638
4 Feuillus durs	563 793	545 450	572 916	623 973	583 183	514 304
Total	8 306 077	8 425 772	8 692 517	8 456 138	8 347 954	7 103 051

05 Estrie (m ³)						
Essences	2002	2003	2004	2005	2006	2007
1 SEPM	1 985 799	2 154 501	2 182 623	2 061 658	1 834 819	1 795 351
2 Autres résineux	463 121	443 260	450 276	402 355	317 046	250 877
3 Peupliers	337 099	327 626	403 551	388 365	342 832	322 971
4 Feuillus durs	2 295 502	2 347 738	2 450 350	2 422 419	2 272 125	2 141 777
Total	5 081 521	5 273 125	5 486 800	5 274 797	4 766 822	4 510 976

06 Montréal (m ³)						
Essences	2002	2003	2004	2005	2006	2007
1 SEPM	11 492	12 667	9 333	14 925	17 004	7 832
2 Autres résineux						
3 Peupliers						
4 Feuillus durs	20 080	21 210	22 169	20 188	17 406	15 418
Total	31 572	33 877	31 502	35 113	34 410	23 250

1. L'arrondissement des données peut entraîner des erreurs négligeables dans les totaux.

Source : Registre forestier, Division de l'évaluation de la demande, DDIPF, MRNF.

9 Utilisation de la matière ligneuse

9.1 Consommation des usines québécoises de transformation primaire du bois (suite)

09.01.05

E) Consommation de bois selon l'essence et les régions administratives ¹ (suite)

Essences	07 Outaouais (m ³)					
	2002	2003	2004	2005	2006	2007
1 SEPM	1 869 931	1 883 269	2 070 371	2 022 891	2 068 491	1 874 474
2 Autres résineux	533 450	533 782	481 286	426 999	323 994	327 260
3 Peupliers	931 810	943 426	976 214	915 862	902 629	960 142
4 Feuillus durs	1 874 294	1 846 525	1 599 049	1 769 345	1 923 417	1 713 096
Total	5 209 485	5 207 002	5 126 920	5 135 097	5 218 531	4 874 972

Essences	08 Abitibi-Témiscamingue (m ³)					
	2002	2003	2004	2005	2006	2007
1 SEPM	7 139 196	7 018 730	7 043 987	6 883 436	6 370 563	5 625 899
2 Autres résineux	298 613	286 812	177 325	206 467	140 632	120 603
3 Peupliers	1 268 848	1 274 856	1 216 648	1 221 125	1 361 030	1 401 925
4 Feuillus durs	555 220	765 278	788 786	827 263	766 860	693 582
Total	9 261 877	9 345 676	9 226 746	9 138 291	8 639 085	7 842 009

Essences	09 Côte-Nord (m ³)					
	2002	2003	2004	2005	2006	2007
1 SEPM	5 698 011	5 071 111	5 149 088	5 699 645	5 211 637	4 170 690
2 Autres résineux	85	135	125	75	60	60
3 Peupliers	3 720	2 157	120	33 002	63 382	70 907
4 Feuillus durs	8 188	6 892	120	5 392	15 721	6 793
Total	5 710 004	5 080 295	5 149 453	5 738 114	5 290 800	4 248 450

Essences	10 Nord-du-Québec (m ³)					
	2002	2003	2004	2005	2006	2007
1 SEPM	5 459 955	5 317 079	5 526 483	5 172 497	3 513 341	2 954 648
2 Autres résineux	125					
3 Peupliers	1 468	1 612			100	65
4 Feuillus durs		57	3			
Total	5 461 548	5 318 748	5 526 486	5 172 497	3 513 441	2 954 713

Essences	11 Gaspésie—Îles-de-la-Madeleine (m ³)					
	2002	2003	2004	2005	2006	2007
1 SEPM	2 452 967	2 328 875	2 533 810	2 066 991	1 435 564	1 286 481
2 Autres résineux	36 035	38 316	39 592	34 205	3 316	1 477
3 Peupliers	76 499	75 931	70 999	63 186	103 353	98 837
4 Feuillus durs	51 202	78 730	59 815	24 444	17 169	3 284
Total	2 616 703	2 521 852	2 704 216	2 188 826	1 559 402	1 390 079

Essences	12 Chaudière-Appalaches (m ³)					
	2002	2003	2004	2005	2006	2007
1 SEPM	2 840 205	2 834 286	2 834 693	2 866 283	2 812 084	2 864 562
2 Autres résineux	664 391	582 945	582 900	648 868	618 119	605 741
3 Peupliers	142 608	149 012	149 948	132 418	102 385	85 718
4 Feuillus durs	233 569	296 573	253 116	282 566	250 075	194 382
Total	3 880 773	3 862 816	3 820 657	3 930 135	3 782 663	3 750 403

1. L'arrondissement des données peut entraîner des erreurs négligeables dans les totaux.

Source : Registre forestier, Division de l'évaluation de la demande, DDIPF, MRNF.

9 Utilisation de la matière ligneuse

9.1 Consommation des usines québécoises de transformation primaire du bois (suite)

09.01.05

E) Consommation de bois selon l'essence et les régions administratives ¹ (suite)

14 Lanaudière (m ³)						
Essences	2002	2003	2004	2005	2006	2007
1 SEPM	419 223	418 418	384 699	414 197	282 456	134 856
2 Autres résineux	53 768	51 528	29 471	31 010	24 449	22 060
3 Peupliers	518 327	480 868	463 049	402 924	280 769	5 945
4 Feuillus durs	265 231	304 850	323 584	306 822	212 669	61 568
Total	1 256 549	1 255 664	1 200 803	1 154 953	800 343	224 429

15 Laurentides (m ³)						
Essences	2002	2003	2004	2005	2006	2007
1 SEPM	906 757	993 749	822 519	965 374	665 517	716 912
2 Autres résineux	122 909	132 653	110 609	109 310	77 085	80 159
3 Peupliers	23 251	27 127	24 803	25 441	22 974	44 610
4 Feuillus durs	390 505	379 518	464 008	448 032	289 467	174 295
Total	1 443 422	1 533 047	1 421 939	1 548 157	1 055 043	1 015 976

16 Montérégie (m ³)						
Essences	2002	2003	2004	2005	2006	2007
1 SEPM	7 078	7 480	3 600	3 154	3 471	3 601
2 Autres résineux	147 900	140 161	134 082	102 406	117 196	95 539
3 Peupliers	2 655	4 305	1 843	4 717	2 540	2 514
4 Feuillus durs	180 863	179 565	175 408	177 757	173 947	96 305
Total	338 496	331 511	314 933	288 034	297 154	197 959

17 Centre-du-Québec (m ³)						
Essences	2002	2003	2004	2005	2006	2007
1 SEPM	17 836	16 740	10 675	10 535	1 420	16 734
2 Autres résineux	11 954	12 242	9 620	6 380	2 111	4 453
3 Peupliers	3 562	3 575	3 120	3 100	1 900	1 625
4 Feuillus durs	283 379	294 287	400 056	463 079	408 133	397 034
Total	316 731	326 844	423 471	483 094	413 564	419 846

1. L'arrondissement des données peut entraîner des erreurs négligeables dans les totaux.

Source : Registre forestier, Division de l'évaluation de la demande, DDIPF, MRNF.

9 Utilisation de la matière ligneuse

9.1 Consommation des usines québécoises de transformation primaire du bois (suite)

F) Consommation de bois (résineux et feuillus) selon les régions administratives, en 2006 et 2007

(%)

09.01.06

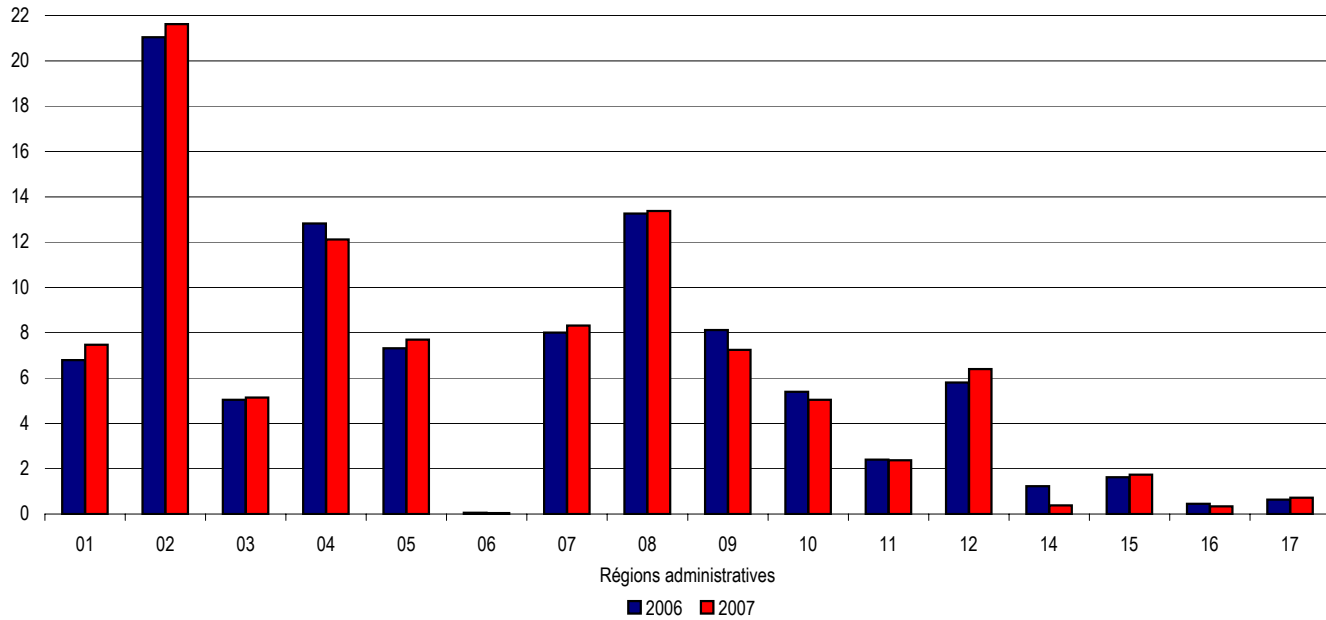

Note : Il n'y a aucune consommation dans la région 13 (Laval).

9 Utilisation de la matière ligneuse

9.2 Principaux produits des usines québécoises de transformation primaire du bois (2002-2007)

09.02.01

Selon le type de produit fabriqué

	2002	2003	2004	2005	2006	2007
Pâte destinée à la vente (tma)	1 871 887	1 840 362	1 909 167	1 902 382	1 655 187	1 555 412
Papiers (tma)	6 322 361	6 383 641	6 501 709	6 561 660	6 537 564	6 213 621
Cartons (tma)	1 658 135	1 620 081	1 656 353	1 558 082	1 560 196	1 535 834
Panneaux isolants (tm)	86 036	81 576	87 638	76 980	73 921	63 463
Panneaux agglomérés (m ³)	3 661 549	3 980 316	4 381 957	4 201 086	3 798 332	3 346 402
Placages (m ²)	106 983 129	90 660 528	104 900 511	89 835 752	86 535 054	49 528 735
Bardeaux (toise)	526 272	534 015	572 363	661 301	591 200	509 635
Poteaux (unité)	160 616	90 535	33 092	53 252	39 855	36 271
Paillis horticoles (tma)	40 045	14 586	12 002	11 519	9 279	25 783
Charbon de bois (tm)	7 053	7 646	6 320	6 339	7 217	5 272
Bois de sciage ('000 pmp)	8 167 101	7 932 511	8 183 069	8 002 113	7 244 942	6 055 740
Autres sciaqe ('000 pmp) ¹	95 107	113 333	108 605	111 681	107 607	103 593

1. Autres produits : Lattes et autres sciages.

9 Utilisation de la matière ligneuse

9.3 Inventaires des copeaux

Évolution des inventaires des copeaux de SEPM dans les scieries québécoises

09.03.01

(tma)

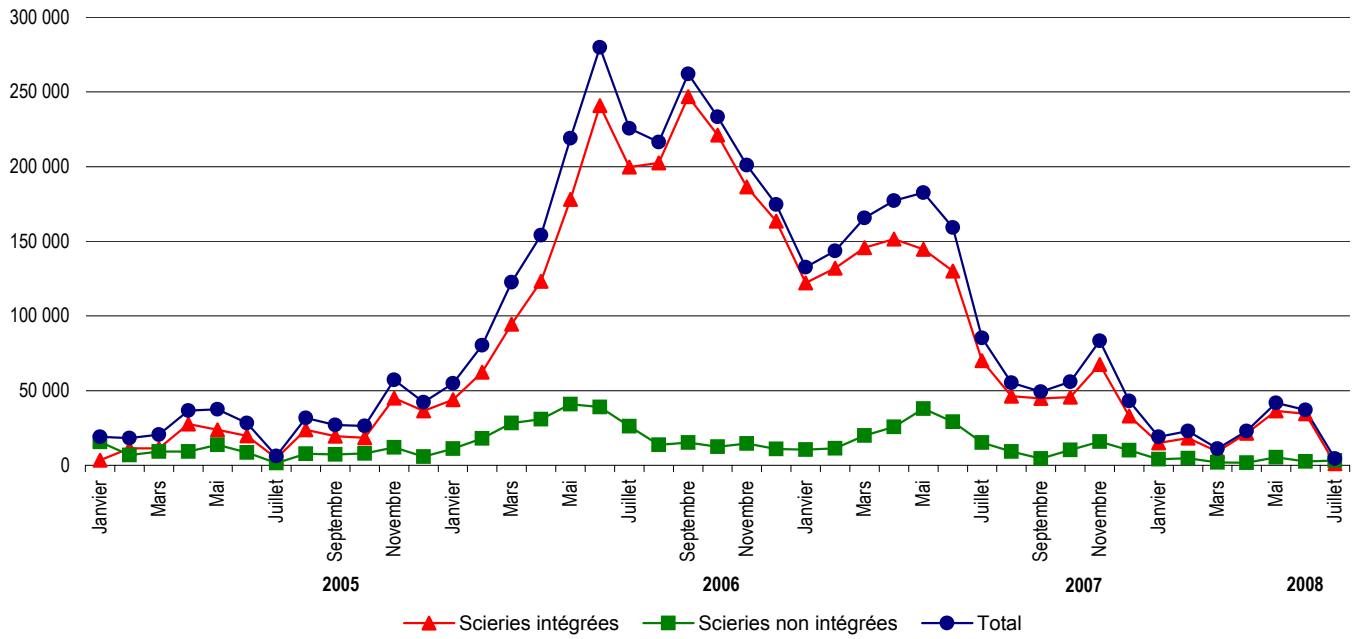

9 Utilisation de la matière ligneuse

9.3 Inventaires des copeaux

Évolution des inventaires des copeaux de SEPM dans les scieries québécoises

09.03.01 (g)

Années	Mois	Scieries intégrées	Scieries non intégrées	Total
		(tma)	(tma)	(tma)
2004	Janvier	8 443	9 581	18 024
2004	Février	20 426	12 076	32 502
2004	Mars	28 482	27 455	55 937
2004	Avril	30 563	21 793	52 356
2004	Mai	29 275	19 530	48 805
2004	Juin	28 501	13 955	42 456
2004	Juillet	11 105	1 200	12 305
2004	Août	8 870	971	9 841
2004	Septembre	11 132	8 793	19 925
2004	Octobre	11 632	2 649	14 281
2004	Novembre	18 589	13 278	31 867
2004	Décembre	7 938	6 635	14 573
2005	Janvier	3 382	15 586	18 968
2005	Février	11 400	6 861	18 261
2005	Mars	11 311	9 168	20 479
2005	Avril	27 554	9 132	36 686
2005	Mai	23 872	13 681	37 553
2005	Juin	19 790	8 516	28 306
2005	Juillet	4 674	1 550	6 224
2005	Août	23 886	7 758	31 644
2005	Septembre	19 580	7 314	26 894
2005	Octobre	18 438	7 879	26 317
2005	Novembre	45 093	12 096	57 189
2005	Décembre	36 514	5 762	42 276
2006	Janvier	43 854	11 048	54 902
2006	Février	62 323	18 003	80 326
2006	Mars	94 395	28 236	122 631
2006	Avril	123 157	30 917	154 074
2006	Mai	178 098	40 825	218 923
2006	Juin	240 958	38 940	279 898
2006	Juillet	199 700	26 050	225 750
2006	Août	202 547	13 780	216 327
2006	Septembre	246 872	15 118	261 990
2006	Octobre	221 087	12 335	233 422
2006	Novembre	186 371	14 530	200 901
2006	Décembre	163 596	11 010	174 606
2007	Janvier	122 198	10 455	132 653
2007	Février	132 070	11 450	143 520
2007	Mars	145 699	19 925	165 624
2007	Avril	151 579	25 690	177 269
2007	Mai	144 692	37 961	182 653
2007	Juin	130 119	29 164	159 283
2007	Juillet	69 987	15 308	85 295
2007	Août	46 219	9 137	55 356
2007	Septembre	44 782	4 518	49 300
2007	Octobre	45 594	10 349	55 943
2007	Novembre	67 467	15 906	83 373
2007	Décembre	33 090	10 033	43 123
2008	Janvier	15 041	4 090	19 131
2008	Février	18 272	4 613	22 885
2008	Mars	9 193	1 898	11 091
2008	Avril	21 376	1 659	23 035
2008	Mai	36 449	5 383	41 832
2008	Juin	34 398	2 662	37 060
2008	Juillet	1 171	3 315	4 486

9 Utilisation de la matière ligneuse

9.4 Bilan des écorces

Bilan des écorces au Québec, selon les régions administratives, en 2006 (tma)

09.04.01

Régions administratives	Production estimée et importations	Utilisation totale ¹	Disponibilité actuelle ²
01-Bas-Saint-Laurent	219 828	201 083	18 745
02-Saguenay-Lac-Saint-Jean	630 427	748 413	(117 986)
03-Capitale-Nationale	66 612	68 819	(2 207)
04-Mauricie	312 039	213 044	98 995
05-Estrie	194 603	251 475	(56 872)
06-Montréal	-	-	-
07-Outaouais	271 017	358 481	(87 464)
08-Abitibi-Témiscamingue	473 029	560 657	(87 628)
09-Côte-Nord	279 047	264 931	14 116
10-Nord-du-Québec	218 562	213 327	5 235
11-Gaspésie-Iles-de-la-Madeleine	122 885	105 324	17 561
12-Chaudière-Appalaches	275 367	247 034	28 333
14-Lanaudière	70 843	16 646	54 197
15-Laurentides	66 106	59 882	6 224
16-Montérégie	25 258	34 308	(9 050)
17-Centre-du-Québec	39 220	11 090	28 130
Total	3 264 843	3 354 514	(89 671)

1. L'utilisation totale comprend la consommation à des fins énergétiques, industrielles et agricoles.

2. Volume disponible sans tenir compte des différents projets à l'étude.

Note : Les facteurs de conversion suivants sont utilisés : 0,075 tonne métrique anhydre par mètre cube de bois consommé pour les résineux et 0,095 tonne métrique anhydre par mètre cube de bois consommé pour les feuillus.

Source : Direction du développement de l'industrie des produits forestiers.

Bilan des écorces au Québec, selon les régions administratives, en 2007 (tma)

09.04.02

Régions administratives	Production estimée et importations	Utilisation totale ¹	Disponibilité actuelle ²
01-Bas-Saint-Laurent	213 136	155 905	28 289
02-Saguenay-Lac-Saint-Jean	580 589	931 370	(350 701)
03-Capitale-Nationale	54 446	50 834	2 472
04-Mauricie	254 450	124 541	119 909
05-Estrie	182 767	235 042	(81 820)
06-Montréal	-	-	-
07-Outaouais	238 257	223 891	10 222
08-Abitibi-Témiscamingue	422 104	533 778	(116 784)
09-Côte-Nord	224 719	185 561	39 158
10-Nord-du-Québec	184 056	225 544	(41 488)
11-Gaspésie-Iles-de-la-Madeleine	107 415	68 448	(25 985)
12-Chaudière-Appalaches	236 172	141 197	(31 879)
14-Lanaudière	18 016	8 639	5 244
15-Laurentides	58 974	49 321	9 413
16-Montérégie	16 037	10 764	(10 338)
17-Centre-du-Québec	38 549	17 663	20 886
Total	2 829 687	2 962 498	(423 402)

1. L'utilisation totale comprend la consommation à des fins énergétiques, industrielles et agricoles.

2. Volume disponible sans tenir compte des différents projets à l'étude.

Note : Les facteurs de conversion suivants sont utilisés : 0,075 tonne métrique anhydre par mètre cube de bois consommé pour les résineux et 0,095 tonne métrique anhydre par mètre cube de bois consommé pour les feuillus.

Source : Direction du développement de l'industrie des produits forestiers.

9 Utilisation de la matière ligneuse

9.5 Échanges commerciaux à l'extérieur du Québec

09.05.01

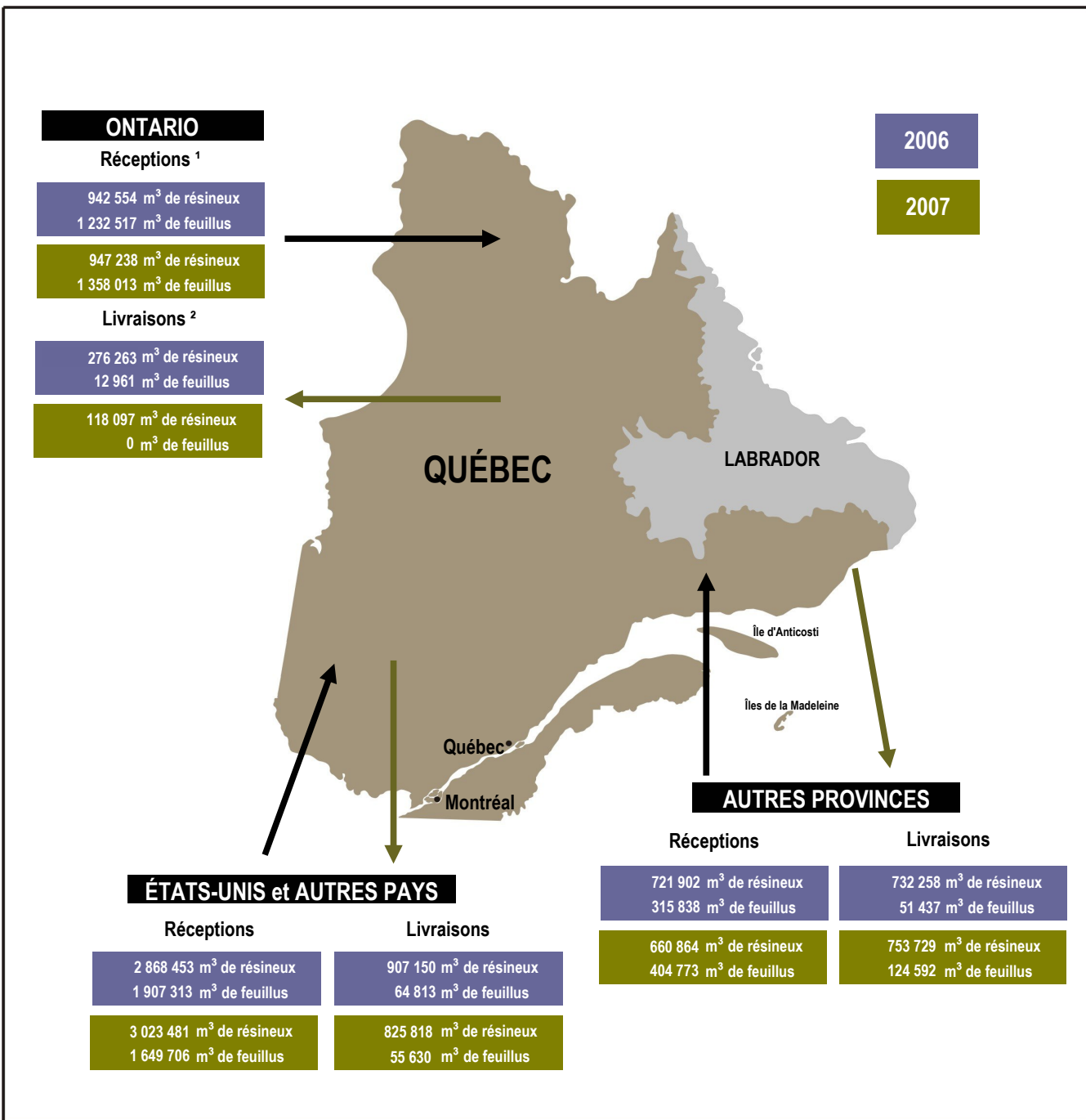

1. Réceptions de bois ronds, de copeaux, de sciures et d'écorces provenant de l'extérieur du Québec.

2. Livraisons de copeaux, de sciures et d'écorces vers l'extérieur du Québec dont la répartition des destinations a été estimée

Source : Registre forestier, Division de l'évaluation de la demande, DDIPF, ministère des Ressources naturelles et de la Faune.

9 Utilisation de la matière ligneuse

9.5 Échanges commerciaux à l'extérieur du Québec, en 2006 et 2007

Réceptions de bois ronds, de copeaux, de sciures et d'écorces provenant de l'extérieur du Québec (m³)

09.05.01 (c)

		Ontario	Autres provinces	Etats-Unis et autres pays
2006	résineux	942 554	721 902	2 868 453
	feuillus	1 232 517	315 838	1 907 313
2007	résineux	947 238	660 864	3 023 481
	feuillus	1 358 013	404 773	1 649 706

Livraisons¹ de copeaux, de sciures et d'écorces vers l'extérieur du Québec (m³)

		Ontario	Autres provinces	Etats-Unis et autres pays
2006	résineux	276 263	732 258	907 150
	feuillus	12 961	51 437	64 813
2007	résineux	118 097	753 729	825 818
	feuillus	0	124 592	55 630

1. Répartition estimée des destinations des livraisons.

Source : Registre forestier, Division de l'évaluation de la demande, DDIPF, MRNF.

10 Industries du bois

10.0 Points saillants

10.00.01

Usines québécoises de transformation primaire du bois en 2007

Bois de sciage	344
Pâtes et papiers ¹	32
Placages et contreplaqués	12
Panneaux agglomérés	12
Bois tournés et façonnés	6
Cogénération et produits énergétiques ²	22
Autres	3
Total	431

1. Les 23 autres usines québécoises de pâtes, papiers et cartons ne consomment ni bois ronds ni copeaux, sciures ou rabotures.

2. Usines qui produisent de l'électricité, des granules et copeaux énergétiques.

Source : Registre forestier, Ministère des Ressources naturelles et de la Faune.

Établissements classés selon les groupes ou sous-groupes de l'industrie de la transformation du bois en 2006

Fabrication de produit en bois	1 587
Fabrication du papier	315
Total	1 902

Source : Statistique Canada (selon l'enquête annuelle sur les manufactures et l'exploitation forestière).

Indicateurs économiques de l'industrie québécoise de la fabrication de produits en bois (SCIAN 321) en 2006

Emplois (n)	35 787
Traitements et salaires ('000 \$)	1 377 080
Revenu total ('000 \$)	9 074 481
Valeur ajoutée ¹ à l'activité totale ('000 \$)	3 685 933
Dépenses en immobilisations et en réparations ('000 \$)	652 000

1. La valeur ajoutée à l'activité totale a été estimée.

Sources : Statistique Canada (selon l'enquête annuelle sur les manufactures et l'exploitation forestière). Institut de la statistique du Québec, Investissements privés et publics au Québec.

Production québécoise de bois d'œuvre ('000 m³)

2004	• Résineux	19 414
	• Feuillus	1 112
2005	• Résineux	17 599
	• Feuillus	1 008
2006	• Résineux	16 302
	• Feuillus	934
2007	• Résineux	13 798
	• Feuillus	791
2008	• Résineux	11 729
	• Feuillus	672

Source : Statistique Canada : 35-003.

Provenance des bois utilisés par les scieries québécoises en 2007 ('000 m³)

Forêts publiques	19 654,1
Forêts privées	3 522,9
Autres usines	23,7
Extérieur du Québec	4 194,4
Total	27 395,1

Source : Registre forestier, Ministère des Ressources naturelles et de la Faune.

Produits conjoints des scieries québécoises en 2007 ('000 tma)

Copeaux	5 559
Sciures et rabotures	1 578
Écorces	2 121
Total	9 258

Source : Registre forestier, Ministère des Ressources naturelles et de la Faune.

Livraisons québécoises de bois de sciage en 2007 ('000 m³)

Résineux	11 959,3
Feuillus	1 207,5
Total	13 166,8

Source : Registre forestier, Ministère des Ressources naturelles et de la Faune.

Destination des livraisons québécoises de bois de sciage (%)

	2006		2007	
	Résineux	Feuillus	Résineux	Feuillus
Canada	53,4	63,2	53,6	52,5
États-Unis	46,0	24,6	44,1	24,4
Outre-mer	0,6	12,2	2,3	23,1
Total	100,0	100,0	100,0	100,0

Sources : Statistique Canada et ministère des Ressources naturelles et de la Faune du Québec (registre forestier)

Indicateurs économiques pour les scieries québécoises et la préservation du bois (SCIAN 32111) en 2006

Emplois (n)	13 591
Traitements et salaires ('000 \$)	561 928
Revenu total ('000 \$)	4 034 797
Valeur ajoutée ¹ à l'activité totale ('000 \$)	1 278 225
Dépenses en immobilisations et en réparations ('000 \$)	..

1. La valeur ajoutée à l'activité totale a été estimée.

Source : Statistique Canada (selon l'enquête annuelle sur les manufactures et l'exploitation forestière).

Indicateurs économiques des scieries québécoises, à l'exclusion des usines de bardeaux (SCIAN 32111) en 2006

Emplois (n)	12 679
Traitements et salaires ('000 \$)	527 237
Revenu total ('000 \$)	3 821 826
Valeur ajoutée ¹ à l'activité totale ('000 \$)	1 197 536
Dépenses en immobilisations et en réparations ('000 \$)	..

1. La valeur ajoutée à l'activité totale a été estimée.

Sources : Statistique Canada (selon l'enquête annuelle sur les manufactures et l'exploitation forestière). Institut de la statistique du Québec, Investissements privés et publics au Québec.

Exportations québécoises de sciage Volume et valeur selon les destinations en 2007

	Volumes (¹ 000 m ³)	Valeurs (M\$)
États-Unis et Mexico	6 196,4	942,5
Europe	201,0	120,8
Moyen-Orient et Afrique	275,2	63,0
Asie et Océanie	79,4	49,9
Amérique centrale et Amérique du Sud	10,5	4,0
Total	6 762,5	1 180,4

Source : Institut de la statistique du Québec.

Indicateurs économiques de l'industrie québécoise des placages, des contreplaqués et des produits en bois reconstitués (SCIAN 3212) en 2006

Emplois (n)	6 986
Traitements et salaires ('000 \$)	278 049
Revenu total ('000 \$)	2 021 054
Valeur ajoutée ¹ à l'activité totale ('000 \$)	950 792
Dépenses en immobilisations et en réparations ('000 \$)	..

1. La valeur ajoutée à l'activité totale a été estimée.

Source : Statistique Canada (selon l'enquête annuelle sur les manufactures et l'exploitation forestière).

Indicateurs économiques de l'industrie québécoise des panneaux agglomérés

	2007	2008
Emplois (n)	2 162	1 922
Usines (n)	13	12
Capacité de production ('000 m ³ /année)	4 252	4 592
Dépenses en immobilisations et en réparations ('000 \$)

Source : Ministère des Ressources naturelles et de la Faune, Direction du développement de l'industrie des produits forestiers (compilation interne).

Indicateurs économiques de l'industrie québécoise des panneaux de copeaux (SCIAN 321217) ¹ en 2006

Emplois (n)	652
Traitements et salaires ('000 \$)	36 993
Revenu total ('000 \$)	379 903
Valeur ajoutée ² à l'activité totale ('000 \$)	145 515

1. SCIAN 321217 correspond à l'industrie des panneaux de particules orientées (OSB).

2. La valeur ajoutée à l'activité totale a été estimée.

Source : Statistique Canada (selon l'enquête annuelle sur les manufactures et l'exploitation forestière).

Balance commerciale québécoise ¹ dans le secteur des produits du bois ² (M\$)

Bois, charbon de bois et produit en bois	Exportations	Importations	Balance commerciale
2005	4 296,0	999,6	3 296,4
2006	3 640,0	982,4	2 657,6
2007	2 848,0	888,3	1 959,7

1. Solde des échanges commerciaux en provenance et à destination de l'extérieur du Canada.

2. Appellations conformes au système harmonisé de désignation et de codification des marchandises de l'Organisation mondiale des douanes.

Source : Institut de la statistique du Québec, selon la classification type de biens.

Balance commerciale québécoise ¹ dans le secteur des produits du bois ² (M\$)

Fabrication de produits en bois (SCIAN 321)	Exportations	Importations	Balance commerciale
2005	4 201,1	630,5	3 570,6
2006	3 548,6	649,8	2 898,8
2007	2 780,8	617,8	2 163,0

1. Solde des échanges commerciaux en provenance et à destination de l'extérieur du Canada.

2. Appellations conformes au SCIAN.

Source : Institut de la statistique du Québec.

10 Industries du bois

10.0 Points saillants

10.00.01 (2)

Usines québécoises de transformation primaire du bois en 2007

Bois de sciage	344
Pâtes et papiers ¹	32
Placages et contreplaqués	12
Panneaux agglomérés	12
Bois tournés et façonnés	6
Cogénération et produits énergétiques ²	22
Autres	3
Total	431

1. Les 23 autres usines québécoises de pâtes, papiers et cartons ne consomment ni bois ronds ni copeaux, sciures ou rabotures.

2. Usines qui produisent de l'électricité, des granules et copeaux énergétiques.

Source : **Registre forestier**, Ministère des Ressources naturelles et de la Faune.

Établissements classés selon les groupes ou sous-groupes de l'industrie de la transformation du bois (y compris les meubles et l'impression) en 2006

Fabrication de produits en bois	1 587
Fabrication de meubles et produits connexes en bois	2 714
Fabrication du papier	315
Impression et activités connexes de soutien	1 855
Total	6 471

Source : Statistique Canada (selon l'enquête annuelle sur les manufactures et l'exploitation forestière).

Indicateurs économiques de l'industrie québécoise de la fabrication de produits en bois (SCIAN 321) en 2006

Emplois (n)	35 787
Traitements et salaires ('000 \$)	1 377 080
Revenu total ('000 \$)	9 074 481
Valeur ajoutée ¹ à l'activité totale ('000 \$)	3 685 933
Dépenses en immobilisations et en réparations ('000 \$)	652 000

1. La valeur ajoutée à l'activité totale a été estimée.

Sources : Statistique Canada (selon l'enquête annuelle sur les manufactures et l'exploitation forestière). Institut de la statistique du Québec, Investissements privés et publics au Québec.

Indicateurs économiques de l'industrie québécoise de la fabrication de meubles et de produits connexes (SCIAN 337) en 2006

Emplois (n)	31 416
Traitements et salaires ('000 \$)	993 431
Revenu total ('000 \$)	3 936 122
Valeur ajoutée ¹ à l'activité totale ('000 \$)	2 315 381
Dépenses en immobilisations et en réparations ('000 \$)	103 500

1. La valeur ajoutée à l'activité totale a été estimée.

Source : Statistique Canada (selon l'enquête annuelle sur les manufactures et l'exploitation forestière).

Production québécoise de bois d'œuvre ('000 m³)

2004	• Résineux	19 414	18 894
	• Feuillus	1 112	1 083
2005	• Résineux	17 599	19 414
	• Feuillus	1 008	1 112
2006	• Résineux	16 302	17 599
	• Feuillus	934	1 008
2007	• Résineux	13 798	16 302
	• Feuillus	791	934
2008	• Résineux	11 729	13 798
	• Feuillus	672	791

Source : Statistique Canada : 35-003.

Production québécoise de l'industrie du meuble et de produits connexes (SCIAN 337) ('000 \$)

2003	4 087 732
2004	4 261 634
2005	4 119 378
2006	3 936 122

Source : Institut de la statistique du Québec (statistiques principales à l'activité totale).

Provenance des bois utilisés par les scieries québécoises en 2007 ('000 m³)

Forêts publiques	19 654,1
Forêts privées	3 522,9
Autres usines	23,7
Extérieur du Québec	4 194,4
Total	27 395,1

Source : **Registre forestier**, Ministère des Ressources naturelles et de la Faune.

Produits conjoints des scieries québécoises en 2007 ('000 tma)

Copeaux	5 559
Sciures et rabotures	1 578
Écorces	2 121
Total	9 258

Source : **Registre forestier**, Ministère des Ressources naturelles et de la Faune.

Livraisons québécoises de bois de sciage en 2007 ('000 m³)

Résineux	11 959,3
Feuillus	1 207,5
Total	13 166,8

Source : **Registre forestier**, Ministère des Ressources naturelles et de la Faune.

10 Industries du bois

10.0 Points saillants (suite)

10.00.01 (2)

Destination des livraisons québécoises de bois de sciage en 2007 (%)

	Résineux	Feuillus
Canada	53,6	52,5
États-Unis	44,1	24,4
Outre-mer	2,3	23,1
Total	100,0	100,0

Sources : Statistique Canada et ministère des Ressources naturelles et de la Faune du Québec (registre forestier)

Indicateurs économiques pour les scieries québécoises et la préservation du bois (SCIAN 32111) en 2006

Emplois (n)	13 591
Traitements et salaires ('000 \$)	561 928
Revenu total ('000 \$)	4 034 797
Valeur ajoutée ¹ à l'activité totale ('000 \$)	1 278 225
Dépenses en immobilisations et en réparations ('000 \$)	..

1. La valeur ajoutée à l'activité totale a été estimée.

Sources : Statistique Canada (selon l'enquête annuelle sur les manufactures et l'exploitation forestière). Institut de la statistique du Québec, Investissements privés et publics au Québec.

Indicateurs économiques des scieries québécoises, à l'exclusion des usines de bardeaux (SCIAN 32111) en 2006

Emplois (n)	12 679
Traitements et salaires ('000 \$)	527 237
Revenu total ('000 \$)	3 821 826
Valeur ajoutée ¹ à l'activité totale ('000 \$)	1 197 536
Dépenses en immobilisations et en réparations ('000 \$)	..

1. La valeur ajoutée à l'activité totale a été estimée.

Source : Statistique Canada (selon l'enquête annuelle sur les manufactures et l'exploitation forestière).

Exportations québécoises de sciage

Volume et valeur selon les destinations en 2007

	Volumes ('000 m ³)	Valeurs (M\$)
États-Unis et Mexico	6 196,4	942,5
Europe	201,0	120,8
Moyen-Orient et Afrique	275,2	63,0
Asie et Océanie	79,4	49,9
Amérique centrale et Amérique du Sud	10,5	4,0
Total	6 762,5	1 180,4

Source : Institut de la statistique du Québec.

Indicateurs économiques de l'industrie québécoise des placages, des contreplaqués et des produits en bois reconstitués (SCIAN 3212) en 2006

Emplois (n)	6 986
Traitements et salaires ('000 \$)	278 049
Revenu total ('000 \$)	2 021 054
Valeur ajoutée ¹ à l'activité totale ('000 \$)	950 792
Dépenses en immobilisations et en réparations ('000 \$)	..

1. La valeur ajoutée à l'activité totale a été estimée.

Source : Statistique Canada (selon l'enquête annuelle sur les manufactures et l'exploitation forestière).

Indicateurs économiques de l'industrie québécoise des panneaux agglomérés

	2007	2008
Emplois (n)	2 162	1 922
Usines (n)	13	12
Capacité de production ('000 m ³ /année)	4 252	4 592
Dépenses en immobilisations et en réparations ('000 \$)

Source : Ministère des Ressources naturelles et de la Faune, Direction du développement de l'industrie des produits forestiers (compilation interne).

Indicateurs économiques de l'industrie québécoise des panneaux de copeaux (SCIAN 321217) ¹ en 2006

Emplois (n)	652
Traitements et salaires ('000 \$)	36 993
Revenu total ('000 \$)	379 903
Valeur ajoutée ² à l'activité totale ('000 \$)	145 515

1. SCIAN 321217 correspond à l'industrie des panneaux de particules orientées (OSB).

2. La valeur ajoutée à l'activité totale a été estimée.

Source : Statistique Canada (selon l'enquête annuelle sur les manufactures et l'exploitation forestière).

Balance commerciale québécoise ¹ dans le secteur du meuble ² (M\$)

Fabrication de meubles et de produits connexes	Exportations	Importations	Balance commerciale
2005	1 515,9	613,5	902,4
2006	1 368,4	732,2	636,2
2007	1 057,2	774,2	283,0

1. Solde des échanges commerciaux en provenance et à destination de l'extérieur du Canada.

2. Appellations conformes au SCIAN.

Source : Institut de la statistique du Québec.

Balance commerciale québécoise ¹ dans le secteur de la fabrication de produits en bois et du meuble ² (M\$)

Fabrication de produits en bois et de meubles et de produits connexes	Exportations	Importations	Balance commerciale
2005	5 717,0	1 244,0	4 473,0
2006	4 918,0	1 382,0	3 536,0
2007	3 838,0	1 392,0	2 446,0

1. Solde des échanges commerciaux en provenance et à destination de l'extérieur du Canada.

2. Appellations conformes au SCIAN.

Source : Institut de la statistique du Québec.

10 Industries du bois

10.1 Coup d'œil global

Usines de transformation primaire du bois (2007) ¹

10.01.01

Usines	Régions administratives																	Total
	01	02	03	04	05	06	07	08	09	10	11	12	13	14	15	16	17	
Pâte et papiers ²	5	5	5	6	3	1	4	2	1									32
Bois de sciage	49	32	18	12	38		21	23	11	9	22	51		14	17	9	18	344
Placages et contreplaqués				2	2			4				1			2		1	12
Panneaux agglomérés (produits dérivés du bois)	1	2		1	1		1	3	1					1	1			12
Bois tournés et façonnés		1	1				1	1							2			6
Cogénération et produits énergétiques	2	6	1	1	4		2	3	1	1						1		22
Autres industries de la transformation du bois					1			1									1	3
Nombre total d'usines	57	46	25	22	49	1	29	37	14	10	22	52		15	22	10	20	431

1. Établissements qui consomment de la matière ligneuse non ouvrée (bois ronds, copeaux, sciures et rabotures)

2. Nombre d'usines qui consomment des bois ronds, copeaux ou sciures et rabotures parmi les 63 usines de pâtes, papiers et cartons que comptait le Québec en 2005

Source : Ministère des Ressources naturelles et de la Faune, Direction du développement de l'industrie des produits forestiers (compilation interne).

Usines de sciage (transformation primaire), selon la taille (2007)

10.01.02

Nombre d'usines	Régions administratives																	Total
	01	02	03	04	05	06	07	08	09	10	11	12	13	14	15	16	17	
Bois de sciage ¹	49	32	18	12	38		21	23	11	9	22	51		14	17	9	18	344
De 2 000 à 5 000 m ³ / année	19	3	6		6		5	5	1	3	5	13		4	4	1	10	85
Entre 5 000 m ³ et 10 000 m ³ / année		2	2		5		1							2		2		14
Entre 10 000 m ³ et 25 000 m ³ / année	7	2	1	1	9			3			3	7		1	2	2	3	41
Entre 25 000 m ³ et 100 000 m ³ / année	14	8	5	4	14		9	2	2		6	18		5	5	3	5	100
Plus de 100 000 m ³ / année	9	17	4	7	4		6	13	8	6	8	13		2	6	1		104

1. Taille des scieries selon les volumes de bois qu'elles sont autorisées à consommer.

Source : Ministère des Ressources naturelles et de la Faune, Direction du développement de l'industrie des produits forestiers (compilation interne).

10 Industries du bois

10.1 Coup d'œil global (suite)

10.01.03

Établissements selon les groupes ou sous-groupes de l'industries de la transformation du bois¹

	2003	2004	2005	2006
Fabrication de produit en bois (SCIAN 321)	x	1 770	1 522	1 587
Fabrication du papier (SCIAN 322)	x	340	327	315
Total	x	2 110	1 849	1 902

1. Industries de 1^{er} et de 2^e/3^e transformation du bois.

Source : Statistique Canada (selon l'enquête annuelle sur les manufactures et l'exploitation forestière).

10 Industries du bois

10.1 Coup d'œil global (suite)

Établissements selon les groupes ou sous-groupes de l'industries de la transformation du bois¹

(y compris les meubles et l'impression)

10.01.03 (2)

	2003	2004	2005	2006
Fabrication de produit en bois (SCIAN 321)	x	1 770	1 522	1 587
Fabrication de meubles et de produit connexes en bois (SCIAN 337)	x	2 740	2 611	2 714
Fabrication du papier (SCIAN 322)	x	340	327	315
Impression et activités connexes de soutien (SCIAN 323)	x	2 119	1 935	1 855
Total	x	6 969	6 395	6 471

1. Industries de 1^{er} et de 2^e/3^e transformation du bois.

Source : Statistique Canada (selon l'enquête annuelle sur les manufactures et l'exploitation forestière).

10 Industries du bois

10.1 Coup d'œil global (suite)

Évolution du nombre d'établissements de l'industrie québécoise de la fabrication de produits en bois

10.01.04

Groupes et sous-groupes

Fabrication de produits en bois (SCIAN 321)

	2003	2004	2005	2006
Scieries (321111)	x	557	491	483
Usines de bardeaux et de bardeaux de fente (321112)	x	20	20	17
Préservation du bois (321114)	x	22	21	20
Usines de placages et de contreplaqués de feuillus (321211)	x	44	45	42
Usines de placages et de contreplaqués de résineux (321212)	x	10	9	9
Fabrication de produits de charpente en bois (321215)	x	63	69	80
Usines de panneaux de particules et de fibres (321216)	x	22	x	21
Usines de panneaux de copeaux (321217)	x	8	x	8
Fabrication de portes et fenêtres en bois (321911)	x	185	173	174
Fabrication d'autres menuiseries préfabriqués (321919)	x	346	282	295
Fabrication de contenants et palettes en bois (321920)	x	264	143	146
Préfabrication de maisons (mobiles) (321991)	x	4	5	5
Préfabrication de bâtiments en bois (321992)	x	67	64	62
Fabrication de tous les autres produits divers en bois (321999)	x	158	172	225
Total	x	1 770	1 494	1 587

Source : Statistique Canada (selon l'enquête annuelle sur les manufactures et l'exploitation forestière).

Évolution du nombre d'établissements de l'industrie québécoise de la fabrication de meubles et de produits connexes

Groupes et sous-groupes

Fabrication de meubles et de produits connexes (SCIAN 337)

	2003	2004	2005	2006
Fabrication d'armoires et de comptoirs de cuisine en bois (337110)	x	549	550	573
Fabrication de meubles de maison rembourrés (337121)	x	68	80	77
Fabrication d'autres meubles de maison en bois (337123)	x	1 464	1 358	1 459
Fabrication de meubles de maison, sauf en bois ou rembourrés (337126)	x	112	81	86
Fabrication de meubles d'établissements institutionnel (337127)	x	230	189	180
Fabrication de meubles de bureau, y compris les boiseries architecturales faites sur commande (337213)	x	66	79	75
Fabrication de meubles de bureau, sauf les meubles en bois (337214)	x	46	51	48
Fabrication de vitrines d'exposition, cloisons, de rayonnages et de casiers (337215)	x	120	134	125
Fabrication de matelas (337910)	x	51	51	53
Fabrication de stores et de persiennes (337920)	x	34	38	38
Total	x	2 740	2 611	2 714

Source : Statistique Canada (selon l'enquête annuelle sur les manufactures et l'exploitation forestière).

10 Industries du bois

10.1 Coup d'œil global (suite)

Indicateurs économiques de l'industrie de la fabrication de produits en bois

10.01.05

A) Québec

Groupes et sous-groupes Fabrication de produits en bois (SCIAN 321)	Emplois totaux (n)				Traitements et salaires totaux ('000 \$)			
	2003	2004	2005	2006	2003	2004	2005	2006
Scieries (321111)	14 433	14 574	14 263	12 679	582 272	611 834	598 452	527 237
Usines de bardeaux et de bardeaux de fente (321112)	x	656	x	x	x	21 697	x	x
Préservation du bois (321114)	x	358	x	x	x	15 591	x	x
Usines de placages et de contreplaqués de feuillus (321211)	2 360	2 042	x	x	76 693	68 239	x	x
Usines de placages et de contreplaqués de résineux (321212)	154	x	x	x	5 324	x	x	x
Fabrication de produits de charpente en bois (321215)	1 917	1 971	2 367	2 914	58 742	46 626	57 707	69 200
Usines de panneaux de particules et de fibres (321216)	1 554	1 578	1 459	1 278	73 422	82 328	78 902	70 343
Usines de panneaux de copeaux (321217)	763	793	781	652	40 759	44 313	44 007	36 993
Fabrication de portes et fenêtres en bois (321911)	4 059	4 639	4 069	4 207	124 422	142 202	127 538	143 196
Fabrication d'autres menuiseries préfabriqués (321919)	7 394	6 932	6 893	6 270	238 875	245 483	253 046	230 290
Fabrication de contenants et palettes en bois (321920)	1 036	1 088	1 125	1 252	31 923	35 389	35 382	39 838
Préfabrication de maisons (mobiles) (321991)	x	x	x	x	x	x	x	x
Préfabrication de bâtiments en bois (321992)	x	1 527	1 536	1 410	x	52 270	56 547	55 157
Fabrication de tous les autres produits divers en bois (321999)	2 158	2 121	1 938	1 929	62 286	64 243	58 492	63 402
Total	37 736	38 399	37 990	35 787	1 353 349	1 455 023	1 455 439	1 377 080

Groupes et sous-groupes Fabrication de produits en bois (SCIAN 321)	Revenu total du sous-secteur ('000 \$)				Valeur ajoutée ¹ à l'activité totale ('000 \$)			
	2003	2004	2005	2006	2003	2004	2005	2006
Scieries (321111)	3 648 709	4 293 221	4 390 260	3 821 826	1 131 150	1 576 286	1 534 820	1 197 536
Usines de bardeaux et de bardeaux de fente (321112)	x	93 598	x	x	x	37 104	x	x
Préservation du bois (321114)	x	142 169	x	x	x	54 361	x	x
Usines de placages et de contreplaqués de feuillus (321211)	563 524	507 502	x	x	242 004	241 967	x	x
Usines de placages et de contreplaqués de résineux (321212)	31 495	31 901	x	x	11 016	x	x	x
Fabrication de produits de charpente en bois (321215)	367 561	433 458	449 963	503 904	193 546	190 985	207 829	249 147
Usines de panneaux de particules et de fibres (321216)	626 124	682 061	648 205	630 747	236 677	288 243	281 527	304 109
Usines de panneaux de copeaux (321217)	495 431	707 105	567 831	379 903	303 642	478 514	305 310	145 515
Fabrication de portes et fenêtres en bois (321911)	669 937	729 366	707 563	715 960	301 661	358 933	333 789	334 938
Fabrication d'autres menuiseries préfabriqués (321919)	1 535 809	1 633 954	1 589 321	1 417 423	638 717	712 580	748 055	678 515
Fabrication de contenants et palettes en bois (321920)	166 908	187 706	191 461	195 470	65 857	96 044	97 401	101 241
Préfabrication de maisons (mobiles) (321991)	x	2 600	19 122	20 405	x	x	x	x
Préfabrication de bâtiments en bois (321992)	x	338 496	354 369	321 801	x	182 430	185 903	169 063
Fabrication de tous les autres produits divers en bois (321999)	290 339	335 579	322 959	347 571	122 086	167 143	143 429	162 947
Total	8 841 728	10 118 706	10 022 563	9 074 481	3 445 928	4 398 614	4 198 775	3 685 933

1. La valeur ajoutée à l'activité totale a été estimée selon le calcul suivant : Revenu total + Total des stocks de fermeture - Total des stocks d'ouverture - Coût en énergie et approvisionnement en eau - Coût des matières et fournitures.

Source : Statistique Canada (selon l'enquête annuelle sur les manufactures et l'exploitation forestière).

10 Industries du bois

10.1 Coup d'œil global (suite)

Indicateurs économiques dans l'industrie de la fabrication de produits en bois (suite)

10.01.05 (2)

B) Canada

Groupes et sous-groupes Fabrication de produits en bois (SCIAN 321)	Emplois totaux (n)				Traitements et salaires totaux ('000 \$)			
	2003	2004	2005	2006	2003	2004	2005	2006
Scieries (321111)	49 526	50 176	48 856	45 567	2 295 870	2 408 080	2 427 007	2 295 798
Usines de bardeaux et de bardeaux de fente (321112)	1 939	3 106	3 051	2 552	67 161	108 954	108 943	96 888
Préservation du bois (321114)	2 277	2 229	2 062	2 297	81 885	98 314	91 351	95 428
Usines de placages et de contreplaqués de feuillus (321211)	5 006	4 415	4 403	4 092	178 385	165 504	163 183	157 800
Usines de placages et de contreplaqués de résineux (321212)	5 399	5 337	5 099	4 655	267 844	281 301	254 949	248 191
Fabrication de produits de charpente en bois (321215)	7 799	8 408	8 628	9 811	258 778	289 639	314 144	352 756
Usines de panneaux de particules et de fibres (321216)	3 804	3 710	3 505	3 199	193 265	202 017	192 805	176 714
Usines de panneaux de copeaux (321217)	3 794	3 693	3 882	3 489	217 408	225 425	235 678	208 675
Fabrication de portes et fenêtres en bois (321911)	11 593	13 085	11 816	12 744	382 717	420 738	382 927	438 442
Fabrication d'autres menuiseries préfabriqués (321919)	17 651	17 727	16 936	16 441	598 915	650 513	639 754	631 528
Fabrication de contenants et palettes en bois (321920)	4 125	4 330	4 314	4 801	129 084	140 110	140 228	156 987
Préfabrication de maisons (mobiles) (321991)	2 653	2 821	2 989	3 079	80 722	92 368	110 143	113 348
Préfabrication de bâtiments en bois (321992)	3 416	3 797	3 950	4 261	120 885	143 551	158 088	170 937
Fabrication de tous les autres produits divers en bois (321999)	4 628	4 877	4 992	5 327	145 010	156 346	166 226	187 185
Total	123 610	127 711	124 483	122 315	5 017 929	5 382 860	5 385 426	5 330 677

Groupes et sous-groupes Fabrication de produits en bois (SCIAN 321)	Revenu total du sous-secteur ('000 \$)				Valeur ajoutée ¹ à l'activité totale ('000 \$)			
	2003	2004	2005	2006	2003	2004	2005	2006
Scieries (321111)	14 375 065	17 276 293	16 699 064	15 131 991	4 583 290	6 570 294	5 244 066	4 662 738
Usines de bardeaux et de bardeaux de fente (321112)	420 465	569 073	566 894	510 442	177 585	242 574	237 098	185 820
Préservation du bois (321114)	736 466	881 909	850 027	816 580	256 453	289 359	267 475	265 915
Usines de placages et de contreplaqués de feuillus (321211)	1 092 825	1 010 047	972 694	918 122	465 475	291 417	269 648	255 662
Usines de placages et de contreplaqués de résineux (321212)	1 458 437	1 785 946	1 533 634	1 344 226	659 247	843 439	576 667	503 596
Fabrication de produits de charpente en bois (321215)	1 408 383	1 631 979	1 717 500	1 780 327	733 380	485 800	471 811	587 367
Usines de panneaux de particules et de fibres (321216)	1 441 478	1 709 176	1 480 691	1 415 577	602 119	770 918	603 058	596 767
Usines de panneaux de copeaux (321217)	2 851 071	3 772 152	3 226 763	2 147 692	1 714 790	2 439 025	1 809 795	911 787
Fabrication de portes et fenêtres en bois (321911)	1 968 236	2 052 016	1 930 873	1 942 052	923 864	989 143	868 538	916 255
Fabrication d'autres menuiseries préfabriqués (321919)	3 720 908	3 886 430	3 739 722	3 660 285	1 565 004	1 427 078	1 445 491	1 439 582
Fabrication de contenants et palettes en bois (321920)	618 329	712 553	737 391	775 579	258 662	324 835	329 721	339 647
Préfabrication de maisons (mobiles) (321991)	383 365	417 858	451 466	488 967	189 276	161 538	205 803	228 050
Préfabrication de bâtiments en bois (321992)	768 731	907 163	989 055	1 052 974	368 172	305 874	350 816	344 555
Fabrication de tous les autres produits divers en bois (321999)	692 491	821 510	899 051	991 107	282 718	433 951	432 589	466 509
Total	31 936 250	37 434 105	35 794 825	32 975 921	12 780 035	15 575 245	13 112 576	11 704 250

1. La valeur ajoutée à l'activité totale a été estimée selon le calcul suivant : Revenu total + Total des stocks de fermeture - Total des stocks d'ouverture
- Coût en énergie et approvisionnement en eau - Coût des matières et fournitures.

Source : Statistique Canada (selon l'enquête annuelle sur les manufactures et l'exploitation forestière).

10 Industries du bois

10.1 Coup d'œil global (suite)

Indicateurs économiques de l'industrie de la fabrication de meubles et de produits connexes

10.01.06

A) Québec

Groupes et sous-groupes Fabrication de meubles et de produits connexes (SCIAN 337)	Emplois totaux (n)				Traitements et salaires totaux ('000 \$)			
	2003	2004	2005	2006	2003	2004	2005	2006
Fabrication d'armoires et de comptoirs de cuisine en bois (337.110)	6 801	7 062	7 764	7 922	207 989	236 680	224 884	230 492
Fabrication de meubles de maison rembourrés (337.121)	2 474	2 173	2 314	2 206	64 147	62 858	66 918	67 917
Fabrication d'autres meubles de maison en bois (337.123)	10 509	11 606	11 316	9 505	315 164	355 700	336 574	282 729
Fabrication de meubles de maison, sauf en bois ou rembourrés (337.126)	1 152	1 209	921	793	35 434	41 321	32 141	28 396
Fabrication de meubles d'établissements institutionnel (337.127)	2 698	2 935	2 875	2 484	88 356	103 435	97 883	83 816
Fabrication de meubles de bureau, y compris les boiseri- architecturales faites sur commande (337.213)	2 116	2 507	2 572	2 268	76 697	87 274	89 502	81 912
Fabrication de meubles de bureau, sauf les meubles en bois (337.214)	1 464	1 232	1 322	1 353	44 082	43 675	48 276	51 004
Fabrication de vitrines d'exposition, cloisons, de rayonnages et de casiers (337.215)	3 299	3 201	3 487	3 475	104 723	103 920	126 641	120 146
Fabrication de matelas (337.910)	1 022	1 012	906	901	33 907	38 921	33 895	32 394
Fabrication de stores et de persiennes (337.920)	640	410	530	509	17 994	13 553	17 710	14 625
Total	32 175	33 347	34 007	31 416	988 493	1 087 337	1 074 424	993 431

Groupes et sous-groupes Fabrication de meubles et de produits connexes (SCIAN 337)	Revenu total du sous-secteur ('000 \$)				Valeur ajoutée ¹ à l'activité totale ('000 \$)			
	2003	2004	2005	2006	2003	2004	2005	2006
Fabrication d'armoires et de comptoirs de cuisine en bois (337.110)	715 953	797 148	808 907	822 156	402 284	477 230	472 168	486 039
Fabrication de meubles de maison rembourrés (337.121)	255 594	259 488	247 263	237 915	124 714	143 370	120 636	122 910
Fabrication d'autres meubles de maison en bois (337.123)	1 331 443	1 445 959	1 333 616	1 187 332	755 627	855 265	757 997	679 494
Fabrication de meubles de maison, sauf en bois ou rembourrés (337.126)	127 989	171 051	141 964	121 514	73 576	102 826	85 215	71 930
Fabrication de meubles d'établissements institutionnel (337.127)	313 023	366 750	334 393	319 661	201 963	242 859	223 166	204 502
Fabrication de meubles de bureau, y compris les boiseri- architecturales faites sur commande (337.213)	269 678	300 395	302 230	301 003	167 176	188 832	183 671	181 299
Fabrication de meubles de bureau, sauf les meubles en bois (337.214)	176 150	168 381	176 315	188 501	90 752	94 829	100 315	116 160
Fabrication de vitrines d'exposition, cloisons, de rayonnages et de casiers (337.215)	406 886	435 843	496 557	482 066	233 608	253 235	285 769	276 590
Fabrication de matelas (337.910)	219 970	259 854	190 686	200 800	144 674	193 219	125 147	131 715
Fabrication de stores et de persiennes (337.920)	79 144	56 770	87 447	75 174	39 730	33 230	53 620	44 742
Total	3 895 830	4 261 639	4 119 378	3 936 122	2 234 104	2 584 895	2 407 704	2 315 381

1. La valeur ajoutée à l'activité totale a été estimée selon le calcul suivant : Revenu total + Total des stocks de fermeture - Total des stocks d'ouverture
- Coût en énergie et approvisionnement en eau - Coût des matières et fournitures.

Source : Statistique Canada (selon l'enquête annuelle sur les manufactures et l'exploitation forestière).

10 Industries du bois

10.1 Coup d'œil global (suite)

Indicateurs économiques de l'industrie de la fabrication de meubles et de produits connexes (suite)

10.01.06 (2)

B) Canada

Groupes et sous-groupes Fabrication de meubles et de produits connexes (SCIAN 337)	Emplois totaux (n)				Traitements et salaires totaux ('000 \$)			
	2003	2004	2005	2006	2003	2004	2005	2006
Fabrication d'armoires et de comptoirs de cuisine en bois (337.110)	20 965	23 422	23 539	24 196	681 059	801 064	827 260	846 121
Fabrication de meubles de maison rembourrés (337.121)	9 911	9 058	9 003	7 380	286 474	266 937	274 510	238 189
Fabrication d'autres meubles de maison en bois (337.123)	20 502	24 094	23 084	20 885	610 823	740 579	704 344	641 161
Fabrication de meubles de maison, sauf en bois ou rembourrés (337.126)	2 338	2 399	2 260	2 142	76 514	82 165	74 909	71 514
Fabrication de meubles d'établissements institutionnel (337.127)	6 794	7 328	7 088	6 199	233 772	265 464	245 988	207 341
Fabrication de meubles de bureau, y compris les boiserías architecturales faites sur commande (337.213)	10 390	10 478	10 577	10 049	370 394	392 974	398 527	394 202
Fabrication de meubles de bureau, sauf les meubles en bois (337.214)	9 312	8 572	9 228	9 233	362 703	343 316	370 786	373 479
Fabrication de vitrines d'exposition, cloisons, de rayonnages et de casiers (337.215)	10 951	10 768	11 646	11 367	394 097	396 135	490 460	461 345
Fabrication de matelas (337.910)	3 897	3 904	3 935	3 928	153 213	163 865	157 012	151 048
Fabrication de stores et de persiennes (337.920)	2 421	2 354	2 503	2 485	78 289	82 011	86 268	77 387
Total	97 481	102 377	102 863	97 864	3 247 338	3 534 510	3 630 064	3 461 787

Groupes et sous-groupes Fabrication de meubles et de produits connexes (SCIAN 337)	Revenu total du sous-secteur ('000 \$)				Valeur ajoutée ¹ à l'activité totale ('000 \$)			
	2003	2004	2005	2006	2003	2004	2005	2006
Fabrication d'armoires et de comptoirs de cuisine en bois (337.110)	2 287 194	2 617 666	2 685 670	2 778 455	1 245 302	1 488 299	1 518 974	1 536 366
Fabrication de meubles de maison rembourrés (337.121)	1 239 301	1 218 246	1 157 784	932 958	606 302	562 919	534 757	441 286
Fabrication d'autres meubles de maison en bois (337.123)	2 496 592	2 995 758	2 782 100	2 514 045	1 387 356	1 668 461	1 475 928	1 329 686
Fabrication de meubles de maison, sauf en bois ou rembourrés (337.126)	358 765	410 609	357 205	339 769	214 074	188 342	202 144	186 864
Fabrication de meubles d'établissements institutionnel (337.127)	851 194	936 935	888 536	814 054	510 690	488 256	470 199	428 869
Fabrication de meubles de bureau, y compris les boiserías architecturales faites sur commande (337.213)	1 255 135	1 291 243	1 395 084	1 435 699	743 352	730 952	747 203	759 349
Fabrication de meubles de bureau, sauf les meubles en bois (337.214)	1 945 287	1 894 164	2 102 065	1 944 191	970 224	688 867	757 945	767 037
Fabrication de vitrines d'exposition, cloisons, de rayonnages et de casiers (337.215)	1 418 295	1 598 668	1 726 010	1 657 993	826 459	793 172	875 028	853 579
Fabrication de matelas (337.910)	847 484	923 649	879 085	930 730	468 332	454 210	482 108	508 956
Fabrication de stores et de persiennes (337.920)	357 792	385 186	430 494	421 033	201 799	1 792 866	164 012	171 433
Total	13 057 039	14 272 124	14 404 033	13 768 927	7 173 890	8 856 344	7 228 298	6 983 425

1. La valeur ajoutée à l'activité totale a été estimée selon le calcul suivant : Revenu total + Total des stocks de fermeture - Total des stocks d'ouverture

- Coût en énergie et approvisionnement en eau - Coût des matières et fournitures.

Source : Statistique Canada (selon l'enquête annuelle sur les manufactures et l'exploitation forestière).

10 Industries du bois

10.1 Coup d'œil global (suite)

Dépenses en immobilisations et en réparations de l'industrie de la fabrication de produits en bois (SCIAN 321)

10.01.07

A) Québec et Canada

Années	Québec (M\$)			Canada (M\$)			Québec / Canada (%)
	Immobilisations	Réparations	Total	Immobilisations	Réparations	Total	
1993	141,1	777,6
1994	280,6	203,5	484,1	1 309,4	743,5	2 052,9	23,6
1995	362,6	164,0	526,6	1 814,2	777,8	2 591,9	20,3
1996	375,8	117,5	493,3	1 306,7	618,1	1 924,8	25,6
1997	515,8	161,8	677,6	1 446,2	881,6	2 327,7	29,1
1998	355,6	221,8	577,3	1 114,0	842,5	1 956,5	29,5
1999	463,5	185,8	649,2	1 043,8	887,8	1 931,6	33,6
2000	574,9	179,0	753,9	1 714,0	854,9	2 568,9	29,3
2001	254,9	192,7	447,6	910,3	1 017,8	1 928,1	23,2
2002	218,1	222,5	440,7	816,7	956,1	1 772,8	24,9
2003	241,8	325,4	567,2	1 101,2	1 054,5	2 155,6	26,3
2004	348,9	363,2	712,1	1 350,5	1 467,7	2 818,2	25,3
2005	337,7	342,6	680,3	1 633,7	1 331,3	2 965,0	22,9
2006	367,0	285,0	652,0	1 431,6	1 383,7	2 815,3	23,2
2007	421,2	1 222,1
2008	356,2p	1 085,8p

B) Québec

Années	Immobilisations (M\$)			Réparations (M\$)			Total (M\$)
	Constructions	Machines	Total	Constructions	Machines	Total	
1993	21,8	119,4	141,1
1994	48,2	232,4	280,6	8,5	195,0	203,5	484,1
1995	54,2	308,3	362,6	7,4	156,6	164,0	526,6
1996	69,6	306,3	375,8	6,4	111,0	117,5	493,3
1997	102,0	413,8	515,8	8,3	153,5	161,8	677,6
1998	63,6	291,9	355,6	32,4	189,4	221,8	577,3
1999	118,7	344,8	463,5	27,8	158,0	185,8	649,2
2000	59,5	515,4	574,9	13,1	165,9	179,0	753,9
2001	31,1	223,8	254,9	13,2	179,5	192,7	447,6
2002	26,4	191,7	218,1	21,6	200,9	222,5	440,7
2003	40,1	201,7	241,8	34,9	290,5	325,4	567,2
2004	56,6	292,3	348,9	21,5	341,7	363,2	712,1
2005	72,0	265,6	337,7	26,5	316,1	342,6	680,3
2006	52,0	315,1	367,1	32,3	252,8	285,1	652,2
2007	65,0	356,2	421,2
2008	68,3p	287,8p	356,1p

C) Canada

Années	Immobilisations (M\$)			Réparations (M\$)			Total (M\$)
	Constructions	Machines	Total	Constructions	Machines	Total	
1993	154,9	622,7	777,6
1994	216,8	1 092,6	1 309,4	57,6	685,9	743,5	2 052,9
1995	287,4	1 526,8	1 814,2	90,5	687,3	777,8	2 591,9
1996	234,5	1 072,2	1 306,7	53,7	564,4	618,1	1 924,8
1997	290,9	1 155,3	1 446,2	59,0	822,6	881,6	2 327,7
1998	221,1	892,9	1 114,0	59,9	782,6	842,5	1 956,5
1999	254,1	789,7	1 043,8	52,1	835,7	887,8	1 931,6
2000	295,9	1 418,1	1 714,0	43,6	811,3	854,9	2 568,9
2001	155,3	755,0	910,3	47,5	970,4	1 017,8	1 928,1
2002	116,8	699,9	816,7	51,6	904,5	956,1	1 772,8
2003	164,6	936,6	1 101,2	60,0	994,4	1 054,5	2 155,6
2004	248,7	1 101,8	1 350,5	62,1	1 405,6	1 467,7	2 818,2
2005	303,7	1 330,0	1 633,7	60,1	1 271,2	1 331,3	2 965,0
2006	239,6	1 192,0	1 431,6	66,4	1 317,3	1 383,7	2 815,3
2007	131,7	1 090,4	1 222,1
2008	126,5p	959,2p	1 085,7p

Sources : Institut de la statistique du Québec, Investissements privés et publics au Québec.
Statistique Canada : 61-205 et 61-206

10 Industries du bois

10.1 Coup d'œil global (suite)

Dépenses en immobilisations et en réparations de l'industrie de la fabrication de meubles et de produits connexes (SCIAN 337)

A) Québec et Canada

10.01.08

Années	Québec (M\$)			Canada (M\$)			Québec / Canada (%)
	Immobilisations	Réparations	Total	Immobilisations	Réparations	Total	
1993	23,2	91,1
1994	23,2	11,4	34,6	121,1	56,5	177,6	19,5
1995	28,5	14,0	42,5	122,3	52,6	174,9	24,3
1996	53,5	16,5	70,0	162,5	45,8	208,3	33,6
1997	64,5	24,2	88,7	263,3	67,9	331,2	26,8
1998	91,2	23,5	114,7	270,8	79,8	350,6	32,7
1999	141,2	29,3	170,5	296,2	112,1	408,3	41,8
2000	127,5	31,8	159,3	328,2	113,7	441,9	36,0
2001	117,5	28,9	146,4	275,7	106,2	381,9	38,3
2002	72,4	29,1	101,6	212,1	86,6	298,7	34,0
2003	65,5	23,1	88,6	242,4	102,9	345,3	25,6
2004	69,9	39,9	109,7	243,3	105,3	348,6	31,5
2005	65,2	41,5	106,7	204,1	99,5	303,6	35,1
2006	62,8	40,7	103,5	203,4	97,7	301,1	34,4
2007	58,0	197,2
2008	68,3p	214,5p

B) Québec

Années	Immobilisations (M\$)			Réparations (M\$)			Total (M\$)
	Constructions	Machines	Total	Constructions	Machines	Total	
1993	2,4	20,8	23,2
1994	5,2	18,0	23,2	1,9	9,5	11,4	34,6
1995	4,3	24,2	28,5	2,8	11,2	14,0	42,5
1996	8,6	44,9	53,5	3,3	13,2	16,5	70,0
1997	19,8	44,8	64,5	4,7	19,5	24,2	88,7
1998	23,9	67,3	91,2	4,7	18,8	23,5	114,7
1999	42,9	98,3	141,2	7,1	22,2	29,3	170,5
2000	39,1	88,5	127,5	9,3	22,5	31,8	159,3
2001	31,0	86,5	117,5	6,5	22,4	28,9	146,4
2002	11,5	61,0	72,4	6,7	22,5	29,1	101,6
2003	11,1	54,3	65,5	4,4	18,7	23,1	88,6
2004	16,1	53,7	69,9	2,3	37,5	39,9	109,7
2005	12,6	52,7	65,2	4,1	37,3	41,5	106,7
2006	9,2	53,6	62,8	6,0	34,6	40,6	103,5
2007	11,5	46,5	58,0
2008	12,7p	53,4p	66,1p

C) Canada

Années	Immobilisations (M\$)			Réparations (M\$)			Total (M\$)
	Constructions	Machines	Total	Constructions	Machines	Total	
1993	13,5	77,6	91,1
1994	29,6	91,5	121,1	7,0	49,5	56,5	177,6
1995	24,9	97,4	122,3	8,6	44,0	52,6	174,9
1996	33,9	128,6	162,5	8,9	36,9	45,8	208,3
1997	84,0	179,3	263,3	12,7	55,2	67,9	331,2
1998	80,3	190,5	270,8	13,4	66,4	79,8	350,6
1999	69,1	227,1	296,2	32,0	80,1	112,1	408,3
2000	90,8	237,4	328,2	29,2	84,5	113,7	441,9
2001	58,5	217,3	275,7	20,3	85,9	106,2	381,9
2002	39,6	172,5	212,1	13,1	73,5	86,6	298,7
2003	44,1	198,3	242,4	18,4	84,5	102,9	345,3
2004	65,0	178,4	243,3	7,7	97,6	105,3	348,6
2005	36,3	167,7	204,1	10,7	88,8	99,5	303,6
2006	35,5	167,8	203,3	13,5	84,2	97,7	301,1
2007	26,0	171,3	197,3
2008	31,3p	183,2p	214,5p

Sources : Institut de la statistique du Québec, Investissements privés et publics au Québec.
Statistique Canada : 61-205 et 61-206

10 Industries du bois

10.1 Coup d'œil global (suite)

Évolution de la production québécoise de bois d'œuvre (résineux et feuillus)

('000 m³)

10.01.09

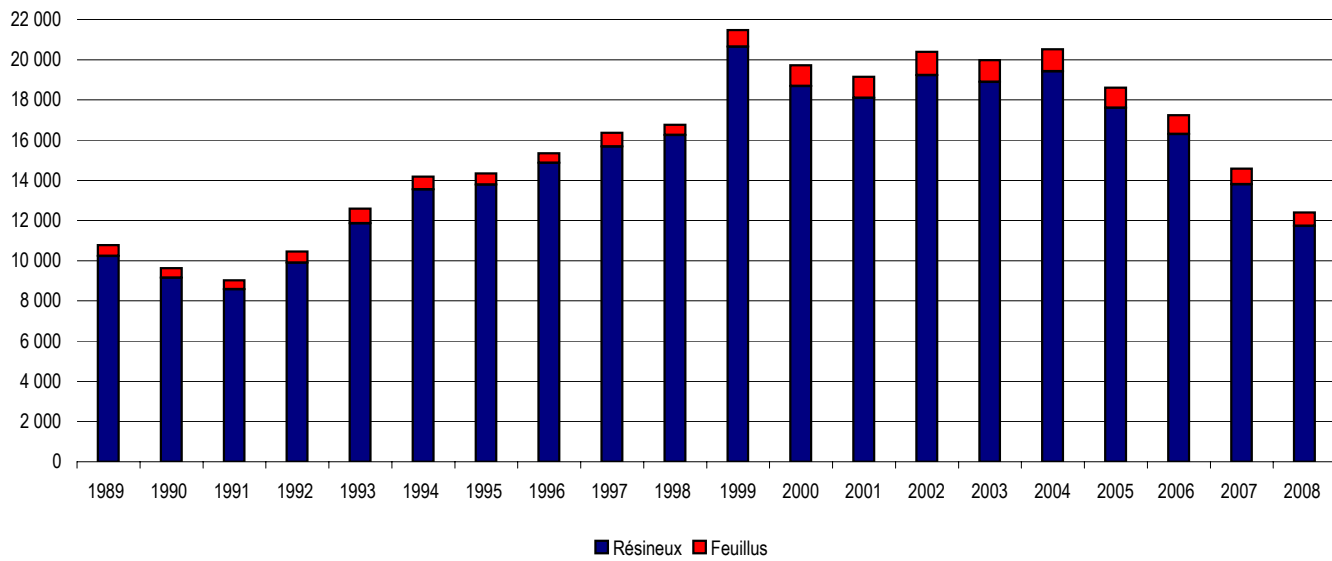

Sources : Statistique Canada : 35-002 (1987 à 1995) et 35-003.

10 Industries du bois

10.1 Coup d'œil global (suite)

Évolution de la production québécoise de bois d'œuvre (résineux et feuillus) ('000 m³) (suite)

10.01.09 (g)

Années	Total	Résineux	Feuillus
1988	11 088	10 549	539
1989	10 770	10 231	538
1990	9 637	9 153	484
1991	9 026	8 573	453
1992	10 459	9 904	554
1993	12 595	11 853	742
1994	14 189	13 548	642
1995	14 341	13 786	555
1996	15 353	14 862	490
1997	16 363	15 679	683
1998	16 759	16 248	511
1999	21 469	20 649	820
2000	19 716	18 682	1 034
2001	19 151	18 106	1 044
2002	20 390	19 228	1 162
2003	19 977	18 894	1 083
2004	20 526	19 414	1 112
2005	18 607	17 599	1 008
2006	17 236	16 302	934
2007	14 588	13 798	791
2008	12 401	11 729	672

Sources : Statistique Canada : 35-002 (1988 à 1995) et 35-003.

10 Industries du bois

10.1 Coup d'œil global (suite)

Production canadienne de bois d'œuvre résineux ('000 m³)

10.01.10

Provinces	1997	1998	1999	2000	2001	2002	2003	2004	2005	2006	2007	2008
Colombie-Britannique	31 562	30 238	32 397	33 504	32 606	35 501	36 031	39 880	41 012	41 050	36 677	28 192
Québec	15 679	16 248	20 649	18 682	18 106	19 228	18 894	19 414	17 599	16 302	13 798	11 729
Ontario	6 592	6 320	7 504	8 040	8 187	8 884	8 502	8 340	8 572	8 622	7 301	5 187
Alberta	5 718	5 310	6 188	7 216	6 841	7 121	7 333	7 812	7 348	7 283	7 569	7 344
Nouveau-Brunswick	3 125	3 073	3 274	3 676	3 499	3 759	3 582	3 816	3 636	3 566	3 207	2 306
Nouvelle-Écosse	1 131	1 409	1 400	1 596	1 474	1 870	1 645	1 747	1 554	1 398	1 223	815
Saskatchewan	843	794	1 034	917	757	896	973	1 091	749	511	x	x
Manitoba	364	414	450	571	566	694	573	674	700	495	x	x
Canada	65 014	64 810	72 895	74 200	72 036	77 953	77 535	82 774	81 171	79 227	70 642	56 139

Source : Statistique Canada : numéro 35-003 au catalogue.

Production canadienne de bois d'œuvre feuillu ('000 m³)

10.01.11

Provinces	1997	1998	1999	2000	2001	2002	2003	2004	2005	2006	2007	2008
Colombie-Britannique												
Québec	683	511	820	1 034	1 044	1 162	1 083	1 112	1 008	934	791	672
Ontario	272	235	247	344	404	516	527	517	531	534	452	321
Alberta		21			25	17	14	15	14	14	14	14
Nouveau-Brunswick	107	230	96	92	122	154	158	169	161	158	142	102
Nouvelle-Écosse		6	1	4	3	2	3	3	3	3	2	2
Saskatchewan												
Manitoba												
Canada	1 062	1 002	1 164	1 474	1 598	1 851	1 785	1 816	1 717	1 642	1 401	1 111

Source : Statistique Canada : numéro 35-003 au catalogue.

10 Industries du bois

10.1 Coup d'œil global (suite)

Évolution de la valeur de la production québécoise de l'industrie de produits en bois, de meubles et de produits connexes ('000 \$)

10.01.12

	2002	2003	2004r	2005r	2006p
Fabrication de produits en bois (SCIAN 321)	9 136 360	9 024 021	10 118 706	10 022 563	9 074 481
Fabrication de meubles et de produits connexes (SCIAN 337)	4 135 690	4 087 732	4 261 634	4 119 378	3 936 122

Source : Institut de la statistique du Québec (statistiques principales à l'activité totale).

Évolution de la valeur des exportations québécoises de l'industrie de produits en bois, de meubles et de produits connexes ('000 \$)

10.01.13

	2002	2003	2004	2005	2006	2007
Fabrication de produits en bois (SCIAN 321)	4 002 341	3 737 242	4 588 357	4 201 341	3 548 590	2 781 000
Fabrication de meubles et de produits connexes (SCIAN 337)	1 905 683	1 734 568	1 707 511	1 516 023	1 369 029	1 057 000

Source : Statistique Canada (Strategis) (sur la base du SCIAN).

10 Industries du bois

10.2 Industrie du sciage

Les scieries selon leur taille ¹ en 2007

10.02.01

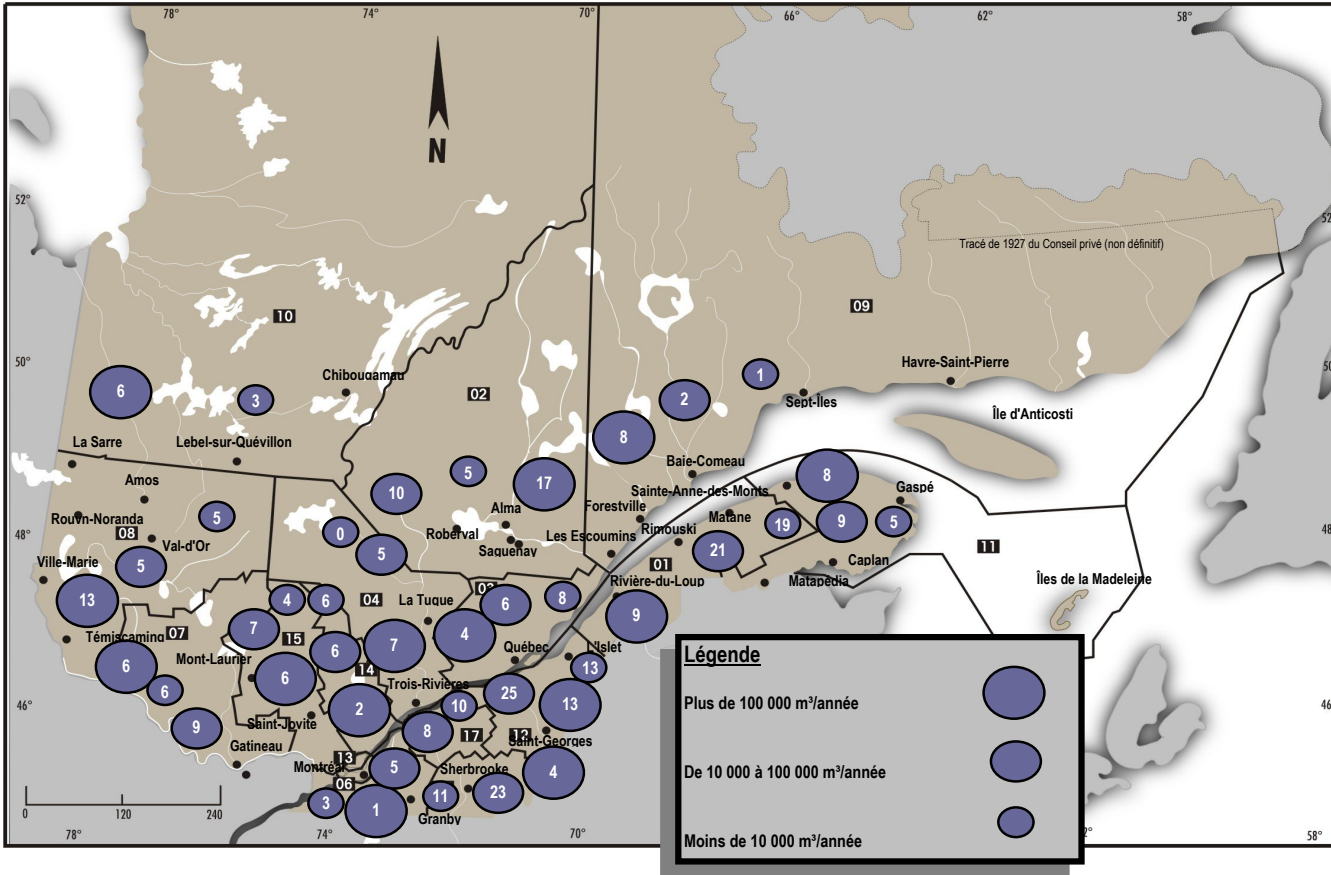

1. Taille des scieries selon les volumes de bois qu'elles sont autorisées à consommer.

Source : Ministère des ressources naturelles et de la Faune, Direction du développement de l'industrie des produits forestiers (compilation interne).

10 Industries du bois

10.2 Industrie du sciage

Les scieries selon leur taille (2007) ¹

10.02.01 (c)

Nombre d'usines	Régions administratives																	Total
	01	02	03	04	05	06	07	08	09	10	11	12	13	14	15	16	17	
Bois de sciage	49	32	18	12	38		21	23	11	9	22	51		14	17	9	18	344
de 2 000 à 10 001 m ³ /année	19	5	8		11		6	5	1	3	5	13		6	4	3	10	99
plus de 10 000 m ³ , mais moins de 100 001 m ³ /année	21	10	6	5	23		9	5	2		9	25		6	7	5	8	141
plus de 100 000 m ³ /année	9	17	4	7	4		6	13	8	6	8	13		2	6	1		104

1. Taille des scieries selon les volumes de bois qu'elles sont autorisées à consommer.

Source : Ministère des Ressources naturelles et de la Faune, Direction du développement de l'industrie des produits forestiers (compilation interne).

10 Industries du bois

10.2 Industrie du sciage (suite)

10.02.02

Provenance de la matière première utilisée par les scieries québécoises ('000 m³)

Provenance	2002	(%)	2003	(%)	2004	(%)	2005	(%)	2006	(%)	2007	(%)
Forêts publiques	27 169,2	73,1	26 843,2	73,9	27 589,0	75,3	26 573,4	73,8	23 452,5	72,7	19 654,1	71,7
Forêts privées	5 271,3	14,2	4 879,0	13,4	4 603,6	12,6	4 683,6	13,0	4 276,9	13,3	3 522,9	12,9
Autres usines ¹	91,2	0,2	60,7	0,2	45,1	0,1	45,8	0,1	45,2	0,1	23,7	0,1
Extérieur du Québec	4 630,1	12,5	4 535,0	12,5	4 418,4	12,1	4 683,3	13,0	4 474,9	13,9	4 194,4	15,3
Total	37 161,8	100,0	36 317,8	100,0	36 656,0	100,0	35 986,2	100,0	32 249,5	100,0	27 395,1	100,0

1. Échanges de bois entre les usines.

10 Industries du bois

10.2 Industrie du sciage (suite)

Production conjointe des scieries québécoises ('000 tma)

10.02.03

	2002	2003	2004	2005	2006	2007
Copeaux	7 537	7 389	7 449	7 237	6 502	5 559
Sciures et rabotures	2 134	2 175	2 119	2 077	1 856	1 578
Écorces	2 725	2 754	2 901	2 750	2 465	2 121
Total	12 395	12 318	12 469	12 064	10 823	9 258

10 Industries du bois

10.2 Industrie du sciage (suite)

Livraisons de bois de sciage résineux et feuillus (m³) des scieries québécoises

10.02.04

Essences	2002	2003	2004	2005	2006	2007
Résineux	15 930 709	15 476 859	15 934 991	15 549 112	14 170 244	11 959 303
Feuillus	1 758 006	1 757 369	1 829 316	1 844 583	1 572 516	1 207 510
Total	17 688 715	17 234 228	17 764 307	17 393 695	15 742 760	13 166 813

Source : Ministère des Ressources naturelles et de la Faune (compilation interne).

10 Industries du bois

10.2 Industrie du sciage (suite)

Productivité de la main-d'œuvre de l'industrie du sciage

10.02.05 (g)

Années	Québec	Ontario	Colombie-Britannique	Canada
	(m ³ scié/h-p. payée)	(m ³ scié/h-p. payée)	(m ³ scié/h-p. payée)	(m ³ scié/h-p. payée)
1990	0,46	0,40	0,66	0,55
1991	0,48		0,68	0,57
1992	0,55	0,45	0,62	0,57
1993	0,62	0,44	0,61	0,57
1994	0,56	0,40	0,58	0,53
1995	0,49	0,38	0,58	0,51
1996	0,54	0,40	0,61	0,54
1997	0,52	0,40	0,63	0,54
1998	0,53	0,35	0,66	0,53
1999	0,43	0,49	0,68	0,52
2000 ¹	0,55	0,55	0,63	0,59
2001	0,58	0,64	0,67	0,63
2002	0,66	0,70	0,80	0,72
2003	0,72	0,74	0,92	0,81
2003 ²	0,73	0,76	0,92	0,82
2004	0,72	0,76	0,96	0,84
2005	0,68	0,83	1,05	0,88
2006	0,70	0,85	1,07	0,90

1. À partir de l'année 2000, les heures travaillées, ramenées sur la base du recensement, ont été estimées à partir des données de l'EERH (Code Scian 32111)

2. En 2004, l'Enquête sur l'activité manufacturière (recensement) a été modifiée. Les données de cette enquête commencent en 2003.

Sources : Statistique Canada : EERH, Recensement des manufactures, 35-250, 35-002 et 35-003.

10.02.05

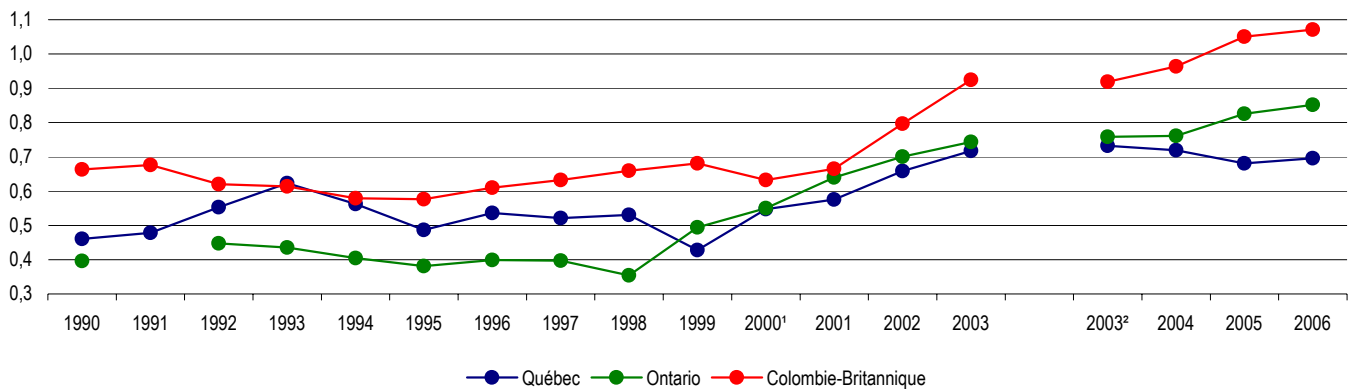

1. À partir de l'année 2000, les heures travaillées, ramenées sur la base du recensement, ont été estimées à partir des données de l'EERH

2. En 2004, l'Enquête sur l'activité manufacturière (recensement) a été modifiée. Les données de cette enquête commencent en 2003.

Sources : Statistique Canada : EERH, Enquête annuelle des manufactures, 35-250, 35-002 et 35-003..

10 Industries du bois

10.2 Industrie du sciage (suite)

Rendement des scieries des détenteurs de CAAF¹ en bois d'œuvre (sapin, épinettes, pin gris et mélèzes) en 2006

(m³/1 000 pmp)

10.02.06

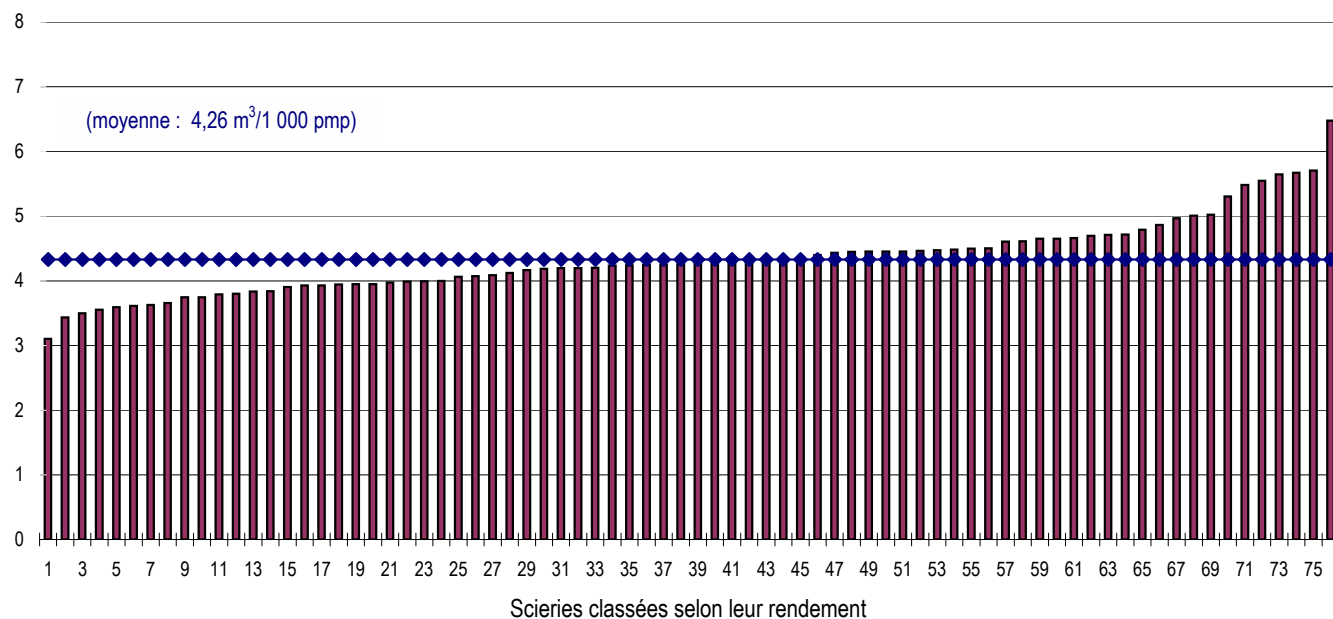

Rendement des scieries des détenteurs de CAAF¹ en bois d'œuvre (sapin, épinettes, pin gris et mélèzes) en 2007

(m³/1 000 pmp)

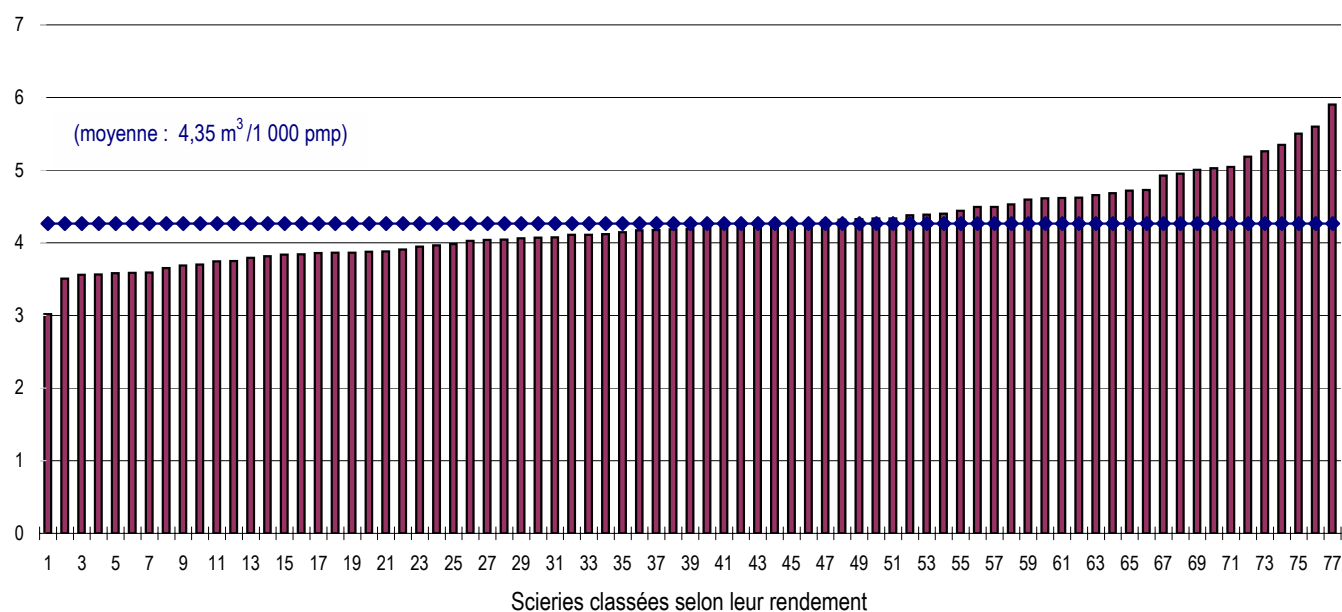

1. CAAF : Contrat d'approvisionnement et d'aménagement forestier.

10 Industries du bois

10.2 Industrie du sciage (suite)

Volume moyen de résineux (SEPM) dans les forêts publiques, selon les régions administratives^{1, 2}

10.02.07

	2002
Régions administratives	(dm ³ /tige)
01 Bas-Saint-Laurent	132
02 Saguenay—Lac-Saint-Jean	115
03 Capitale-Nationale	117
04 Mauricie	130
05 Estrie	122
06 Montréal	
07 Outaouais	110
08 Abitibi-Témiscamingue	112
09 Côte-Nord	109
10 Nord-du-Québec	97
11 Gaspésie—Îles-de-la-Madeleine	118
12 Chaudière-Appalaches	116
13 Laval	
14 Lanaudière	141
15 Laurentides	132
16 Montérégie	
17 Centre-du-Québec	147
Province	119

1. Il n'y a pratiquement pas de forêt publique dans les régions de Montréal (06), Laval (13) et de la Montérégie (16)

2. Mise à jour 2002 : les données d'origine relatives au volume moyen proviennent en partie du deuxième et troisième inventaire décennal.

Source : Ministère des Ressources naturelles et de la Faune, Direction de l'aménagement des forêts publiques et privées (compilation interne)

10 Industries du bois

10.2 Industrie du sciage (suite)

Évolution des livraisons de copeaux et de sciages

10.02.08

Années	Québec			Canada		
	Sciages ¹ (⁰⁰⁰ m ³)	Copeaux ¹ (⁰⁰⁰ tma)	Copeaux/ sciages (tma/m ³)	Sciages ¹ (⁰⁰⁰ m ³)	Copeaux ¹ (⁰⁰⁰ tma)	Copeaux/ sciages (tma/m ³)
	Volume nominal			Volume nominal		
1975	4 717	1 830	0,388	25 917	8 801	0,340
1980	7 383	3 643	0,493	40 348	15 899	0,394
1985	10 604	4 275	0,403	54 792	17 094	0,312
1986	12 123	4 148	0,342	54 789	17 609	0,321
1987	11 720	4 520	0,386	61 780	21 435	0,347
1988	10 959	4 750	0,433	60 233	21 470	0,356
1989	10 834	4 800	0,443	59 076	21 671	0,367
1990	9 637	4 560	0,473	54 062	21 135	0,391
1991	8 976	4 537	0,505	52 142	22 705	0,435
1992	10 511	4 943	0,470	56 366	23 547	0,418
1993	12 534	5 179	0,413	59 351	24 423	0,411
1994	13 878	5 812	0,419	61 672	26 439	0,429
1995	14 163	6 374	0,450	62 141	26 644	0,429
1996	15 198	6 722	0,442	64 935	25 792	0,397
1997	16 367	7 059	0,431	65 921	26 431	0,401
1998	16 481	7 241	0,439	64 632	25 924	0,401
1999	21 411	7 465	0,349	73 854	29 624	0,401
2000	19 579	7 759	0,396	74 900	30 269	0,404
2001	19 164	7 444	0,388	74 243	29 454	0,397
2002	19 940	7 562	0,379	79 563	31 921	0,401
2003	20 110	7 416	0,369	80 229	31 728	0,395
2004	20 962	7 470	0,356	84 945	33 836	0,398
2005	18 785	7 244	0,386	83 148	33 155	0,399
2006	17 069	6 365	0,373	80 433	32 348	0,402
2007	14 588p	5 558p	0,381p	72 162p	28 865	0,400

1. Sciages et copeaux livrés par l'industrie du sciage.

Sources : Statistique Canada : 35-003.

Registre forestier du ministère des Ressources naturelles et de la Faune du Québec.

10 Industries du bois

10.2 Industrie du sciage (suite)

Destinations des livraisons québécoises de sciages résineux (%)

10.02.09

Pays ou région	1997	1998	1999	2000	2001	2002	2003	2004	2005	2006	2007
Canada	44,2	47,2	51,5	51,0	45,9	54,5	52,5	49,7	52,7	53,4	53,6
États-Unis	54,2	52,0	47,6	48,5	53,8	45,1	47,1	50,0	47,0	46,0	44,1
Nord-Est	18,3	20,0	15,7	15,1	17,1	15,2	15,1	16,7	15,0	14,9	17,4
Sud	20,1	19,4	19,6	19,4	20,8	16,6	19,3	19,9	20,8	22,2	17,8
Centre-Nord	14,4	11,9	11,5	13,1	14,4	12,3	11,7	12,0	10,4	8,2	8,0
Ouest	1,4	0,7	0,8	0,9	1,4	1,0	1,0	1,4	0,8	0,8	0,9
Outre-mer	1,6	0,8	0,9	0,5	0,3	0,5	0,3	0,3	0,3	0,6	2,3
Europe	0,7	0,5	0,6	0,4	0,2	0,2	0,2	0,2	0,1	0,1	0,9
Moyen-Orient	0,8	0,3	0,3	0,0	0,0	0,2	0,1	0,1	0,2	0,3	1,3
Autres	0,1	0,1	0,1	0,1	0,1	0,1	0,1	0,1	0,1	0,1	0,1
Total	100,0	100,0	100,0	100,0	100,0	100,0	100,0	100,0	100,0	100,0	100,0

Sources : Statistique Canada et ministère des Ressources naturelles et de la Faune du Québec (registre forestier).

Destinations des livraisons québécoises de sciages feuillus (%)

10.02.10

Pays ou région	1997	1998	1999	2000	2001	2002	2003	2004	2005	2006	2007
Canada	56,7	61,1	55,6	59,4	67,0	54,7	54,0	60,4	62,3	63,2	52,5
États-Unis	22,8	23,9	31,3	29,8	22,6	29,7	29,4	29,5	27,7	24,6	24,4
Nord-Est	14,2	13,0	14,9	15,5	12,3	14,8	16,1	16,4	13,8	13,5	14,0
Sud	2,1	3,3	6,2	4,9	3,1	4,4	5,6	4,8	5,7	4,5	4,8
Centre-Nord	5,5	6,8	8,9	8,5	6,3	8,7	6,5	7,4	6,7	5,5	4,7
Ouest	1,0	0,7	1,3	0,9	1,0	1,7	1,2	0,8	1,4	1,0	0,8
Outre-mer	20,5	15,0	13,1	10,8	10,4	15,6	16,6	10,1	10,0	12,2	23,1
Europe	15,9	12,5	11,2	8,8	8,4	11,8	8,6	5,8	5,2	5,7	7,7
Moyen-Orient	1,2	0,7	0,5	0,5	0,5	0,6	0,6	0,9	1,5	2,0	8,2
Autres	3,5	1,7	1,5	1,6	1,5	3,2	7,4	3,4	3,3	4,6	7,2
Total	100,0	100,0	100,0	100,0	100,0	100,0	100,0	100,0	100,0	100,0	100,0

Sources : Statistique Canada et ministère des Ressources naturelles et de la Faune du Québec (registre forestier).

10 Industries du bois

10.2 Industrie du sciage (suite)

10.02.11

Évolution des exportations québécoises de bois de construction selon les moyens de transports utilisés (m³)

	2003	2004	2005	2006	2007	2008
Train	3 696 000	3 973 100	3 322 900	2 636 300	2 333 400	1 664 900
Camion	4 967 600	5 471 700	5 345 400	5 048 000	3 898 000	2 922 800
Voie d'eau	296 800	220 900	217 400	270 700	525 800	263 400
Total	8 960 400	9 665 700	8 885 700	7 955 000	6 757 200	4 851 100

Source : Statistique Canada : 35-003.

10 Industries du bois

10.3 Indicateurs économiques

Évolution des indicateurs économiques pour les scieries et la préservation du bois (SCIAN 32111)

10.03.01

A) Québec

Années	Emplois totaux (n)	Traitements et salaires totaux ('000 \$)	Revenu total de la classe ('000 \$)	Valeur ajoutée ¹ à l'activité totale ('000 \$)
2003	15 294	608 690	3 852 179	1 223 071
2004	15 588	649 122	4 528 978	1 667 751
2005	15 322	636 012	4 621 882	1 628 907
2006	13 591	561 928	4 034 797	1 278 225

B) Canada

Années	Emplois totaux (n)	Traitements et salaires totaux ('000 \$)	Revenu total de la classe ('000 \$)	Valeur ajoutée ¹ à l'activité totale ('000 \$)
2003	53 742	2 444 916	15 531 996	5 017 328
2004	55 511	2 615 348	18 727 275	7 102 227
2005	53 969	2 627 301	18 115 985	5 748 639
2006	50 416	2 488 114	16 459 013	5 114 473

1. La valeur ajoutée à l'activité totale a été estimée selon le calcul suivant : Revenu total + Total des stocks de fermeture - Total des stocks d'ouverture

- Coût en énergie et approvisionnement en eau - Coût des matières et fournitures

Source : Statistique Canada (selon l'enquête annuelle sur les manufactures et l'exploitation forestière).

10 Industries du bois

10.3 Indicateurs économiques (suite)

Évolution des indicateurs économiques pour les scieries, à l'exclusion des usines de bardeaux (SCIAN 321111) ¹

10.03.02

A) Québec

Années	Emplois totaux (n)	Traitements et salaires totaux (⁰⁰⁰ \$)	Revenu total de la classe (⁰⁰⁰ \$)	Valeur ajoutée ² à l'activité totale (⁰⁰⁰ \$)
2003	14 433	582 272	3 648 709	1 131 150
2004	14 574	611 834	4 293 221	1 576 286
2005	14 263	598 452	4 390 260	1 534 820
2006	12 679	527 237	3 821 826	1 197 536

B) Canada

Années	Emplois totaux (n)	Traitements et salaires totaux (⁰⁰⁰ \$)	Revenu total de la classe (⁰⁰⁰ \$)	Valeur ajoutée ² à l'activité totale (⁰⁰⁰ \$)
2003	49 526	2 295 870	14 375 065	4 583 290
2004	50 716	2 408 080	17 276 293	6 570 294
2005	48 856	2 427 007	16 699 064	5 244 066
2006	45 567	2 295 798	15 131 991	4 662 738

1. Les scieries sauf les usines de bardeaux ne représentent qu'une partie des usines du groupe 321 (fabrication de produits en bois)

2. La valeur ajoutée à l'activité totale a été estimée selon le calcul suivant : Revenu total + Total des stocks de fermeture - Total des stocks d'ouverture

- Coût en énergie et approvisionnement en eau - Coût des matières et fournitures.

Source : Statistique Canada (selon l'enquête annuelle sur les manufactures et l'exploitation forestière de 2005)

10 Industries du bois

10.3 Indicateurs économiques (suite)

Importations de sciages

Volumes et valeur selon la provenance, en 2007

10.03.03

A) Québec

Destinations	Sciages résineux		Sciages feuillus		Total	
	(m ³)	(\$)	(m ³)	(\$)	(m ³)	(\$)
États-Unis	160 271	31 511 872	163 904	50 125 393	324 175	81 637 265
Nord-Est	138 743	25 574 702	155 059	46 028 234	293 802	71 602 936
Sud	10 328	2 295 077	6 212	2 569 968	16 540	4 865 045
Centre-Nord	1 198	201 515	2 197	1 315 959	3 395	1 517 474
Ouest	10 002	3 440 578	436	211 232	10 438	3 651 810
Mexique	0	0	154	33 340	154	33 340
Europe	2 995	809 789	17 642	918 638	20 637	1 728 427
Union européenne (UE)	871	360 173	17 320	718 792	18 191	1 078 965
Europe occidentale (sauf UE)	0	0	2	5 248	2	5 248
Europe orientale	2 124	449 616	320	194 598	2 444	644 214
Moyen-Orient	0	0	0	0	0	0
Afrique	69	53 310	591	237 235	660	290 545
Asie	202	71 837	524	480 369	726	552 206
Océanie	90	4 456	102	168 760	192	173 216
Amérique centrale et Amérique du Sud	5 033	1 759 837	2 460	2 113 050	7 493	3 872 887
Sous-total	168 660	34 211 101	185 377	54 076 785	354 037	88 287 886
Réexportations	202	29 915	49	30 664	251	60 579
Total	168 862	34 241 016	185 426	54 107 449	354 288	88 348 465

B) Canada

Destinations	Sciages résineux		Sciages feuillus		Total	
	(m ³)	(\$)	(m ³)	(\$)	(m ³)	(\$)
États-Unis	683 750	146 219 866	990 936	381 368 287	1 674 686	527 588 153
Nord-Est	239 730	39 538 639	519 920	193 623 076	759 650	233 161 715
Sud	38 930	8 839 509	113 123	35 848 943	152 053	44 688 452
Centre-Nord	76 335	17 089 815	301 867	128 515 839	378 202	145 605 654
Ouest	328 755	80 751 903	56 026	23 380 429	384 781	104 132 332
Mexique	19	948	3 017	151 224	3 036	152 172
Europe	3 225	875 830	22 540	3 049 500	25 765	3 925 330
Union européenne (UE)	1 046	405 426	21 407	2 527 739	22 453	2 933 165
Europe occidentale (sauf UE)	53	18 974	2	5 248	55	24 222
Europe orientale	2 126	451 430	1 131	516 513	3 257	967 943
Moyen-Orient	0	0	0	0	0	0
Afrique	94	54 528	5 267	1 162 064	5 361	1 216 592
Asie	2 790	986 825	1 802	1 156 511	4 592	2 143 336
Océanie	602	119 808	909	187 957	1 511	307 765
Amérique centrale et Amérique du Sud	8 656	3 120 586	7 818	4 635 347	16 474	7 755 933
Sous-total	699 136	151 378 391	1 032 289	391 710 890	1 731 425	543 089 281
Réexportations	39 415	6 357 572	3 283	790 925	42 698	7 148 497
Total	738 551	157 735 963	1 035 572	392 501 815	1 774 123	550 237 778

Source : Institut de la statistique du Québec.

10 Industries du bois

10.3 Indicateurs économiques (suite)

Importations de sciages (suite)

Volumes et valeur selon la provenance, en 2006

10.03.03 (2)

A) Québec

Destinations	Sciages résineux		Sciages feuillus		Total	
	(m ³)	(\$)	(m ³)	(\$)	(m ³)	(\$)
États-Unis	184 401	34 879 564	169 738	60 261 190	354 139	95 140 754
Nord-Est	161 843	28 448 977	162 360	56 800 000	324 203	85 248 977
Sud	5 359	1 333 753	4 742	2 252 755	10 101	3 586 508
Centre-Nord	966	250 213	1 612	994 078	2 578	1 244 291
Ouest	16 233	4 846 621	1 024	214 357	17 257	5 060 978
Mexique	0	0	62	24 111	62	24 111
Europe	2 700	1 106 041	1 752	638 534	4 452	1 744 575
Union européenne (UE)	1 212	469 784	1 655	567 713	2 867	1 037 497
Europe occidentale (sauf UE)	0	0	0	0	0	0
Europe orientale	1 488	636 257	97	70 821	1 585	707 078
Moyen-Orient	0	0	0	0	0	0
Afrique	106	11 107	139	83 167	245	94 274
Asie	1	117	1 266	612 902	1 267	613 019
Océanie	68	7 115	51	79 490	119	86 605
Amérique centrale et Amérique du Sud	7 512	2 697 975	1 941	1 611 123	9 453	4 309 098
Sous-total	194 788	38 701 919	174 949	63 310 517	369 737	102 012 436
Réexportations	226	38 452	36	30 551	262	69 003
Total	195 014	38 740 371	174 985	63 341 068	369 999	102 081 439

B) Canada

Destinations	Sciages résineux		Sciages feuillus		Total	
	(m ³)	(\$)	(m ³)	(\$)	(m ³)	(\$)
États-Unis	637 033	145 981 311	969 708	441 593 793	1 606 741	587 575 104
Nord-Est	241 228	46 361 106	535 372	228 450 567	776 600	274 811 673
Sud	57 703	8 313 134	91 374	42 917 383	149 077	51 230 517
Centre-Nord	69 480	16 181 518	290 653	144 004 495	360 133	160 186 013
Ouest	268 622	75 125 553	52 309	26 221 348	320 931	101 346 901
Mexique	0	0	893	48 633	893	48 633
Europe	7 161	1 900 783	8 330	3 512 361	15 491	5 413 144
Union européenne (UE)	4 623	1 037 426	7 247	3 029 261	11 870	4 066 687
Europe occidentale (sauf UE)	119	19 049	0	0	119	19 049
Europe orientale	2 419	844 308	1 083	483 100	3 502	1 327 408
Moyen-Orient	0	0	0	0	0	0
Afrique	106	11 107	5 121	986 991	5 227	998 098
Asie	7 400	497 339	6 997	833 310	14 397	1 330 649
Océanie	443	48 077	129	138 860	572	186 937
Amérique centrale et Amérique du Sud	15 846	5 896 708	7 568	3 810 047	23 414	9 706 755
Sous-total	667 989	154 335 325	998 746	450 923 995	1 666 735	605 259 320
Réexportations	30 218	5 890 011	12 478	2 638 574	42 696	8 528 585
Total	698 207	160 225 336	1 011 224	453 562 569	1 709 431	613 787 905

Source : Institut de la statistique du Québec.

10 Industries du bois

10.3 Indicateurs économiques (suite)

Exportations de sciages

Volumes et valeur selon les destinations, en 2007

10.03.04

A) Québec

Destinations	Sciages résineux		Sciages feuillus		Total	
	(m ³)	(\$)	(m ³)	(\$)	(m ³)	(\$)
États-Unis	5 928 328	844 308 899	267 299	97 722 327	6 195 627	942 031 226
Nord-Est	2 333 497	343 011 939	153 818	48 815 282	2 487 315	391 827 221
Sud	2 394 387	335 814 356	53 147	19 375 588	2 447 534	355 189 944
Centre-Nord	1 080 806	148 223 067	51 485	22 502 792	1 132 291	170 725 859
Ouest	119 638	17 259 537	8 849	7 028 665	128 487	24 288 202
Mexique	498	178 755	291	321 997	789	500 752
Europe	116 274	35 684 916	84 686	85 145 111	200 960	120 830 027
Union européenne (UE)	115 862	35 531 772	82 277	81 244 913	198 139	116 776 685
Europe occidentale (sauf UE)	398	133 144	1 692	2 993 138	2 090	3 126 282
Europe orientale	14	20 000	717	907 060	731	927 060
Moyen-Orient	181 029	38 163 078	89 471	21 372 170	270 500	59 535 248
Afrique	1 683	629 576	3 015	2 845 876	4 698	3 475 452
Asie	3 856	1 451 754	75 302	48 179 512	79 158	49 631 266
Océanie	0	0	254	316 385	254	316 385
Amérique centrale et Amérique du Sud	9 923	3 499 603	554	533 237	10 477	4 032 840
Total	6 241 591	923 916 581	520 872	256 436 615	6 762 463	1 180 353 196

B) Canada

Destinations	Sciages résineux		Sciages feuillus		Total	
	(m ³)	(\$)	(m ³)	(\$)	(m ³)	(\$)
États-Unis	39 140 287	5 537 744 005	481 848	177 366 638	39 622 135	5 715 110 643
Nord-Est	6 219 965	929 675 910	188 471	63 682 356	6 408 436	993 358 266
Sud	14 587 179	1 973 296 432	73 079	27 988 019	14 660 258	2 001 284 451
Centre-Nord	11 255 769	1 518 704 680	167 154	61 226 154	11 422 923	1 579 930 834
Ouest	7 077 374	1 116 066 983	53 144	24 470 109	7 130 518	1 140 537 092
Mexique	45 047	6 417 902	412	367 264	45 459	6 785 166
Europe	643 205	323 983 042	109 455	115 594 195	752 660	439 577 237
Union européenne (UE)	638 077	319 769 149	106 283	110 259 400	744 360	430 028 549
Europe occidentale (sauf UE)	3 919	2 801 654	2 291	4 032 759	6 210	6 834 413
Europe orientale	1 209	1 412 239	881	1 302 036	2 090	2 714 275
Moyen-Orient	551 992	91 165 775	91 746	23 770 678	643 738	114 936 453
Afrique	4 745	1 948 029	3 465	3 409 071	8 210	5 357 100
Asie	4 449 253	1 040 517 482	118 713	69 577 159	4 567 966	1 110 094 641
Océanie	110 385	73 003 939	291	353 799	110 676	73 357 738
Amérique centrale et Amérique du Sud	23 632	9 393 064	940	914 749	24 572	10 307 813
Total	44 968 546	7 084 173 238	806 870	391 353 553	45 775 416	7 475 526 791

Source : Institut de la statistique du Québec.

10 Industries du bois

10.3 Indicateurs économiques (suite)

Exportations de sciages (suite)

Volumes et valeur selon les destinations, en 2006

10.03.04 (2)

A) Québec

Destinations	Sciages résineux		Sciages feuillus		Total	
	(m ³)	(\$)	(m ³)	(\$)	(m ³)	(\$)
États-Unis	7 332 896	1 139 149 807	350 882	142 663 538	7 683 778	1 281 813 345
Nord-Est	2 366 299	377 521 195	193 347	68 313 016	2 559 646	445 834 211
Sud	3 528 798	543 719 150	64 249	27 784 334	3 593 047	571 503 484
Centre-Nord	1 311 276	198 334 801	78 847	35 584 581	1 390 123	233 919 382
Ouest	126 523	19 574 661	14 439	10 981 607	140 962	30 556 268
Mexique	150	57 633	681	576 671	831	634 304
Europe	21 968	7 353 037	80 677	93 940 007	102 645	101 293 044
Union européenne (UE)	20 500	7 282 709	78 828	91 114 538	99 328	98 397 247
Europe occidentale (sauf UE)	1 468	70 328	1 632	2 552 417	3 100	2 622 745
Europe orientale	0	0	217	273 052	217	273 052
Moyen-Orient	51 620	10 212 689	28 415	27 218 452	80 035	37 431 141
Afrique	1 135	246 230	2 320	2 653 118	3 455	2 899 348
Asie	3 665	1 244 106	61 158	47 573 913	64 823	48 818 019
Océanie	1	318	525	604 423	526	604 741
Amérique centrale et Amérique du Sud	9 092	3 307 465	465	267 408	9 557	3 574 873
Total	7 420 527	1 161 571 285	525 123	315 497 530	7 945 650	1 477 068 815

B) Canada

Destinations	Sciages résineux		Sciages feuillus		Total	
	(m ³)	(\$)	(m ³)	(\$)	(m ³)	(\$)
États-Unis	47 269 226	7 190 145 734	826 790	300 541 245	48 096 016	7 490 686 979
Nord-Est	6 895 289	1 107 259 677	260 591	99 365 710	7 155 880	1 206 625 387
Sud	17 385 835	2 563 963 898	131 950	45 974 242	17 517 785	2 609 938 140
Centre-Nord	13 024 884	1 930 766 876	324 633	111 296 232	13 349 517	2 042 063 108
Ouest	9 963 218	1 588 155 283	109 616	43 905 061	10 072 834	1 632 060 344
Mexique	41 530	5 272 073	3 556	1 707 856	45 086	6 979 929
Europe	404 318	246 702 554	108 256	129 292 180	512 574	375 994 734
Union européenne (UE)	395 183	244 127 321	105 620	125 209 186	500 803	369 336 507
Europe occidentale (sauf UE)	8 560	2 034 338	2 248	3 525 139	10 808	5 559 477
Europe orientale	575	540 895	388	557 855	388	557 855
Moyen-Orient	276 806	43 335 900	30 052	28 795 856	306 858	72 131 756
Afrique	4 042	1 392 310	2 920	3 432 250	6 962	4 824 560
Asie	4 487 067	1 212 616 263	104 027	69 922 271	4 591 094	1 282 538 534
Océanie	123 869	69 451 669	589	709 238	124 458	70 160 907
Amérique centrale et Amérique du Sud	27 978	10 143 687	1 990	1 028 501	29 968	11 172 188
Total	52 634 836	8 779 060 190	1 078 180	535 429 397	53 713 016	9 314 489 587

Source : Institut de la statistique du Québec.

10 Industries du bois

10.3 Indicateurs économiques (suite)

Évolution des exportations de sciages résineux et feuillus

En volume, selon la destination

10.03.05

A) Québec

Destinations	1997	1998	1999	2000	2001	2002	2003	2004	2005	2006	2007
	(m ³)										
États-Unis	9 346 895	9 861 573	9 686 065	9 785 921	9 529 983	8 537 005	8 662 809	9 442 520	8 666 809	7 683 778	6 195 627
Nord-Est	3 241 278	3 850 328	3 263 538	3 148 734	3 122 633	2 949 178	2 886 115	3 260 057	2 852 051	2 559 646	2 487 315
Sud	3 395 291	3 594 948	3 882 166	3 798 491	3 587 239	3 041 495	3 442 311	3 645 258	3 734 966	3 593 047	2 447 534
Centre-Nord	2 470 037	2 271 827	2 355 061	2 647 239	2 557 838	2 346 352	2 136 596	2 269 034	1 927 417	1 390 123	1 132 291
Ouest	240 289	144 470	185 300	191 457	262 273	199 980	197 787	268 171	152 375	140 962	128 487
Mexique	139	218	307	209	605	1 778	2 420	3 138	1 539	831	789
Europe	313 469	271 811	297 659	233 314	190 226	195 343	172 168	123 494	104 325	102 645	200 960
Union européenne (UE)	307 544	264 965	290 542	221 115	181 446	193 048	171 025	121 131	102 841	99 328	198 139
Europe occidentale (sauf UE)	5 925	6 837	7 085	12 120	8 627	2 081	1 009	1 558	1 289	3 100	2 090
Europe orientale	0	9	32	79	153	214	134	805	195	217	731
Moyen-Orient	151 736	66 920	58 589	14 480	10 808	41 612	34 578	33 312	51 547	80 035	270 500
Afrique	1 472	1 425	2 194	4 613	4 835	3 165	3 252	2 660	4 280	3 455	4 698
Asie	55 855	32 376	31 924	25 088	22 871	53 856	115 114	55 507	52 558	64 823	79 158
Océanie	319	385	318	845	675	438	1 157	1 128	854	526	254
Amérique centrale et Amérique du Sud	3 399	4 850	4 204	7 840	7 932	7 138	7 020	5 351	9 025	9 557	10 477
Volume total	9 873 284	10 239 558	10 080 953	10 072 101	9 767 935	8 840 335	8 998 518	9 667 110	8 890 937	7 945 650	6 762 463

B) Canada

Destinations	1997	1998	1999	2000	2001	2002	2003	2004	2005	2006	2007
	(m ³)										
États-Unis	40 966 566	42 674 894	43 725 156	44 046 121	44 781 574	45 896 629	46 538 179	50 343 827	51 551 045	48 096 016	39 622 135
Nord-Est	7 944 656	8 996 938	8 865 975	8 870 929	8 882 602	8 949 492	8 235 481	9 001 531	8 417 888	7 155 880	6 408 436
Sud	12 025 644	13 276 475	13 956 206	13 737 190	13 628 196	13 674 573	15 040 113	15 716 397	17 073 779	17 517 785	14 660 258
Centre-Nord	13 535 608	13 428 423	13 856 499	14 277 445	13 974 010	14 446 733	14 110 777	15 264 954	15 079 991	13 349 517	11 422 923
Ouest	7 460 658	6 973 058	7 046 476	7 160 557	8 296 766	8 825 831	9 151 808	10 360 945	10 979 387	10 072 834	7 130 518
Mexique	229	589	630	2 208	4 949	19 224	27 828	33 177	57 271	45 086	45 459
Europe	933 081	735 477	756 981	720 024	592 274	610 299	623 202	527 432	457 589	512 574	752 660
Union européenne (UE)	923 056	722 408	743 860	702 628	575 170	604 388	612 943	519 954	445 249	500 803	744 360
Europe occidentale (sauf UE)	9 889	11 591	11 117	17 314	16 951	5 146	7 135	6 033	4 982	10 808	6 210
Europe orientale	136	1 478	2 004	82	153	765	3 124	1 445	7 358	963	2 090
Moyen-Orient	313 415	174 760	141 423	104 988	92 362	132 937	222 188	185 568	212 595	306 858	643 738
Afrique	5 481	2 973	3 641	5 812	6 739	4 122	4 359	4 403	6 237	6 962	8 210
Asie	5 765 453	4 226 727	5 086 982	5 105 700	4 556 990	4 549 107	4 648 856	5 166 109	4 220 497	4 591 094	4 567 966
Océanie	245 393	169 040	211 762	257 699	165 091	171 082	158 417	159 975	133 638	124 458	110 676
Amérique centrale et Amérique du Sud	15 536	14 046	10 910	19 297	22 872	19 401	20 014	19 674	21 913	29 968	24 572
Volume total	48 245 154	47 998 506	49 937 485	50 261 849	50 222 851	51 402 801	52 243 043	56 440 165	56 660 785	53 713 016	45 775 416

Source : Institut de la statistique du Québec.

10 Industries du bois

10.3 Indicateurs économiques (suite)

Évolution de la consommation de sciages et des mises en chantier (construction résidentielle), en Amérique du Nord

10.03.06

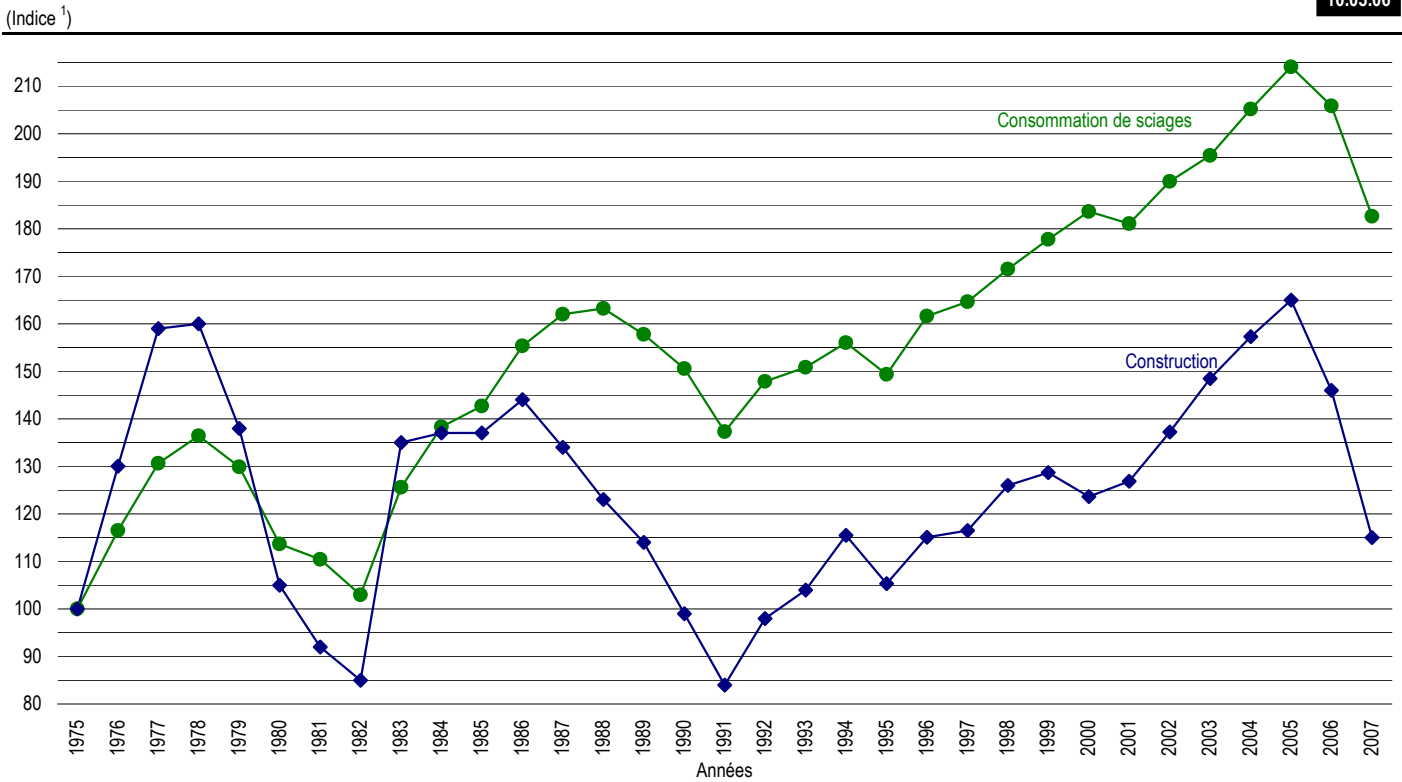

1. Indice : 1975 = 100.

Sources : Resource Information Systems, Inc. (RISI), *North American Lumber Forecast* (2006).

Société canadienne d'hypothèques et de logement (SCHL).

United States Department of Commerce.

10 Industries du bois

10.3 Indicateurs économiques (suite)

Évolution de la consommation de sciages et des mises en chantier (construction résidentielle), en Amérique du Nord

10.03.06 (g)

Années ¹	Consommation de sciages	Construction résidentielle
1975	100	100
1976	116	130
1977	131	159
1978	136	160
1979	130	138
1980	114	105
1981	110	92
1982	103	85
1983	126	135
1984	138	137
1985	143	137
1986	155	144
1987	162	134
1988	163	123
1989	158	114
1990	151	99
1991	137	84
1992	148	98
1993	151	104
1994	156	115
1995	149	105
1996	162	115
1997	165	116
1998	172	126
1999	178	129
2000	184	124
2001	181	127
2002	190	137
2003	195	148
2004	205	157
2005	214	165
2006	206	146
2007	183	115

1. Indice : 1975 = 100.

Sources : Resource Information Systems, Inc. (RISI), *North American Lumber Forecast* (2006).

Société canadienne d'hypothèques et de logement (SCHL)

United States Department of Commerce

10 Industries du bois

10.3 Indicateurs économiques (suite)

Évolution de la consommation de sciages selon les sous-secteurs d'utilisation

10.03.07

A) Consommation canadienne de sciages résineux (Mm³)

	2006	(%)	2007	(%)	2008	(%)	2009	(%)	2010	(%)	2011	(%)	2012	(%)
Construction résidentielle :														
-unifamiliale	4,0	14,9	3,6	14,5	3,4	13,4	3,7	12,9	3,6	13,0	3,1	11,9	3,7	12,9
-multifamiliale	1,6	6,0	1,6	6,2	1,4	5,5	1,5	5,5	1,5	5,4	1,3	5,1	1,5	5,4
Construction non résidentielle	1,0	3,8	1,0	4,0	0,9	3,5	0,9	3,1	0,9	3,3	0,9	3,3	0,9	3,0
Construction industrielle	8,3	31,4	8,2	33,0	8,4	33,3	8,6	31,5	8,8	32,1	8,7	33,2	8,9	31,6
Rénovation	11,6	43,9	10,6	42,2	11,2	44,3	12,8	46,6	12,7	46,2	12,3	46,5	13,3	47,0
Consommation domestique	26,4	100,0	25,0	100,0	25,3	100,0	27,5	100,0	27,5	100,0	26,3	100,0	28,3	100,0
Exportation	53,0		51,6		50,2		55,7		51,6		51,5		55,2	
Consommation totale	79,4		76,6		75,5		83,2		79,1		77,8		83,5	

B) Consommation américaine de sciages (Mm³)

	2006	(%)	2007	(%)	2008	(%)	2009	(%)	2010	(%)	2011	(%)	2012	(%)
Construction résidentielle :														
-unifamiliale	56,4	38,8	44,8	34,8	46,9	35,8	56,2	38,0	49,2	35,0	52,7	36,8	62,3	39,4
-multifamiliale	4,5	3,1	4,0	3,1	4,1	3,1	4,5	3,1	4,8	3,5	5,0	3,5	5,7	3,6
-maisons mobiles	1,8	1,3	1,6	1,2	2,0	1,5	2,5	1,7	2,4	1,7	2,7	1,9	3,1	2,0
Construction non résidentielle	5,2	3,6	5,4	4,2	5,8	4,5	6,2	4,2	6,2	4,4	5,8	4,1	6,0	3,8
Construction industrielle	32,1	22,3	32,6	25,5	33,5	25,9	34,6	23,7	35,0	25,1	34,7	24,6	35,7	22,8
Rénovation	45,0	31,0	40,3	31,2	38,2	29,1	43,4	29,3	42,7	30,3	41,5	29,0	45,0	28,4
Consommation domestique	145,0	100,0	128,7	100,0	130,5	100,0	147,4	100,0	140,3	100,0	142,4	100,0	157,8	100,0
Exportation	2,2		2,4		2,5		2,2		2,3		2,3		2,1	
Consommation totale	147,2		131,1		133,0		149,6		142,6		144,7		159,9	

Source : Resource Information Systems, Inc (RISI) - Site internet

10 Industries du bois

10.4 Industrie des placages, des contreplaqués et des produits en bois reconstitués (SCIAN 3212)

Évolution des indicateurs économiques

10.04.01

A) Québec

Années	Emplois totaux (n)	Traitements et salaires totaux ('000 \$)	Revenu total du groupe ('000 \$)	Valeur ajoutée ¹ à l'activité totale ('000 \$)
2003	6 748	254 940	2 084 135	986 885
2004	6 484	265 682	2 362 027	1 212 469
2005	6 956	282 420	2 215 886	1 048 111
2006	6 986	278 049	2 021 054	950 792

B) Canada

Années	Emplois totaux (n)	Traitements et salaires totaux ('000 \$)	Revenu total du groupe ('000 \$)	Valeur ajoutée ¹ à l'activité totale ('000 \$)
2003	25 802	1 115 680	8 252 194	4 175 011
2004	25 563	1 163 886	9 909 300	4 830 599
2005	34 942	1 785 737	10 742 224	4 119 494
2006	33 337	1 702 873	10 249 168	3 830 451

1. La valeur ajoutée à l'activité totale a été estimée selon le calcul suivant : Revenu total + Total des stocks de fermeture - Total des stocks d'ouverture
- Coût en énergie et approvisionnement en eau - Coût des matières et fournitures

Source : Statistique Canada (selon l'enquête annuelle sur les manufactures et l'exploitation forestière).

10 Industries du bois

10.5 Industrie des panneaux

Industrie des panneaux agglomérés

10.05.01

Produits	Nombre d'usines					Capacité de production (m ³ / année)					Emplois totaux (n ^{bre})				
	2004	2005	2006	2007	2008	2004	2005	2006	2007 ³	2008 ⁴	2004	2005	2006	2007 ³	2008 ⁴
Panneaux à lamelles orientées (OSB)	6	6	6	5	5	2 300 000	2 390 000	2 452 000	1 977 000	1 977 000	1018	1011	983	814	652
Panneaux de particules, MDF ¹ et HDF ²	6	6	6	6	5	2 487 000	2 187 000	1 840 000	1 840 000	2 180 000	1367	1030	1096	1115	1067
Panneaux à basse densité	2	2	2	2	2	435 000	435 000	435 000	435 000	435 000	269	269	216	233	203
Total	14	14	14	13	12	5 222 000	5 012 000	4 727 000	4 252 000	4 592 000	2 654	2 310	2 295	2162	1 922

1. Panneau MDF : panneau de fibres de densité moyenne.

2. Panneau HDF : panneau de fibres de haute densité.

3. En 2007, une chaîne de production de panneaux de particules et une usine de panneaux OSB ont été inactives.

4. En 2008, une chaîne de production de panneaux de particules a été remise en fonction et une usine de panneaux MDF a été fermée définitivement.

Source : Ministère des Ressources naturelles et de la Faune, Direction du développement de l'industrie des produits forestiers (compilation interne).

10 Industries du bois

10.5 Industrie des panneaux (suite)

Industrie des panneaux de copeaux (SCIAN 321217) ¹

Évolution des indicateurs économiques

10.05.02

A) Québec

Années	Emplois totaux (n)	Traitements et salaires totaux ('000 \$)	Revenu total de la classe ('000 \$)	Valeur ajoutée ² à l'activité totale ('000 \$)
2003	763	40 759	495 431	303 642
2004	793	44 313	707 105	478 514
2005	781	44 007	567 831	305 310
2006	652	36 993	379 903	145 515

B) Canada

Années	Emplois totaux (n)	Traitements et salaires totaux ('000 \$)	Revenu total de la classe ('000 \$)	Valeur ajoutée ² à l'activité totale ('000 \$)
2003	3 794	217 408	2 851 071	1 714 790
2004	3 693	225 425	3 772 152	2 439 025
2005	3 882	235 678	3 226 763	1 809 795
2006	3 489	208 675	2 147 692	911 787

1. SCIAN 321217 correspond à l'industrie des panneaux de lamelles orientées (OSB).

2. La valeur ajoutée à l'activité totale a été estimée selon le calcul suivant : Revenu total + Total des stocks de fermeture - Total des stocks d'ouverture
- Coût en énergie et approvisionnement en eau - Coût des matières et fournitures

Source : Statistique Canada (selon l'enquête annuelle sur les manufactures et l'exploitation forestière).

10 Industries du bois

10.5 Industrie des panneaux (suite)

Industrie des panneaux de particules et de fibres (SCIAN 321216)

Évolution des indicateurs économiques (suite)

10.05.03

A) Québec

Années	Emplois totaux	Traitements et salaires totaux	Revenu total de la classe	Valeur ajoutée ¹ à l'activité totale
	(n)	('000 \$)	('000 \$)	('000 \$)
2003	1 554	73 422	626 124	236 677
2004	1 578	82 328	682 061	288 243
2005	1 459	78 902	648 205	281 527
2006	1 278	70 343	630 747	304 109

B) Canada

Années	Emplois totaux	Traitements et salaires totaux	Revenu total de la classe	Valeur ajoutée ¹ à l'activité totale
	(n)	('000 \$)	('000 \$)	('000 \$)
2003	3 804	193 265	1 441 478	602 119
2004	3 710	202 017	1 709 176	770 918
2005	3 505	192 805	1 480 691	603 058
2006	3 199	176 714	1 415 577	596 767

1. La valeur ajoutée à l'activité totale a été estimée selon le calcul suivant : Revenu total + Total des stocks de fermeture - Total des stocks d'ouverture
- Coût en énergie et approvisionnement en eau - Coût des matières et fournitures

Source : Statistique Canada (selon l'enquête annuelle sur les manufactures et l'exploitation forestière).

10 Industries du bois

10.5 Industrie des panneaux (suite)

Évolution des livraisons des panneaux de lamelles orientées (OSB) ^{1,2}

(M\$)

10.05.04

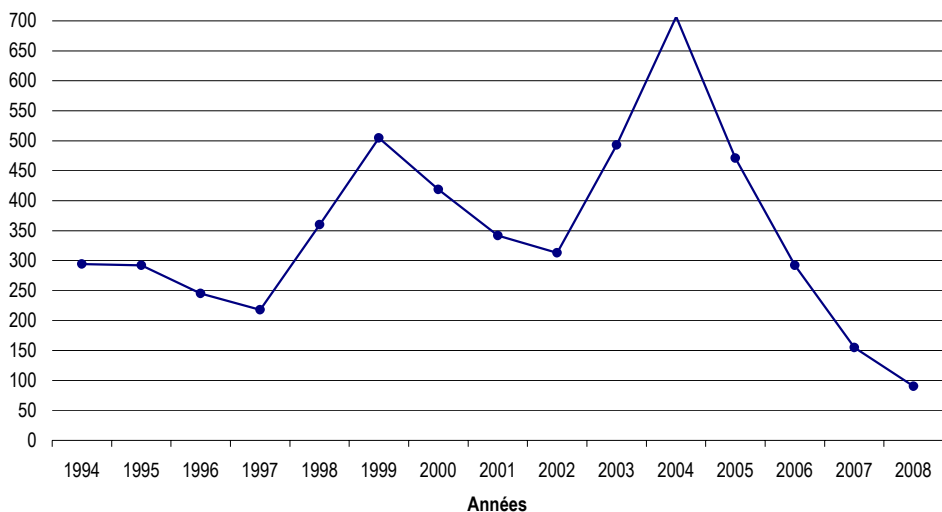

1. Selon l'Enquête annuelle sur les manufactures.

2. Les données à partir de 2002 ont été révisées d'après l'Enquête annuelle sur les manufactures et l'exploitation forestière 2004

Source : Institut de la statistique du Québec.

10 Industries du bois

10.5 Industrie des panneaux (suite)

Évolution des livraisons des panneaux de lamelles orientées (OSB) (M\$) ^{1,2}

10.05.04 (g)

	1994	1995	1996	1997	1998	1999	2000	2001	2002	2003	2004	2005	2006	2007	2008
Total	294	292	245	218	360	504	419	342	313	493	707	471	292	155	90

1. Selon l'Enquête annuelle sur les manufactures.

2. Les données à partir de 2002 ont été révisées d'après l'Enquête annuelle sur les manufactures et l'exploitation forestière 2004

Source : Institut de la statistique du Québec.

10 Industries du bois

10.6 Divers

Évolution des indicateurs économiques de l'industrie des bardeaux et bardeaux de fente (SCIAN 321112)

10.06.01

A) Québec

Années	Emplois totaux (n)	Traitements et salaires totaux ('000 \$)	Revenu total de la classe ('000 \$)	Valeur ajoutée ¹ à l'activité totale ('000 \$)
2003	x	x	x	x
2004	656	21 697	93 588	37 104
2005	x	x	x	x
2006	x	x	x	x

B) Canada

Années	Emplois totaux (n)	Traitements et salaires totaux ('000 \$)	Revenu total de la classe ('000 \$)	Valeur ajoutée ¹ à l'activité totale ('000 \$)
2003	1 939	67 161	420 465	177 585
2004	3 106	108 954	569 073	242 574
2005	3 051	108 943	566 894	237 098
2006	2 552	96 888	510 442	185 820

1. La valeur ajoutée à l'activité totale a été estimée selon le calcul suivant : Revenu total + Total des stocks de fermeture - Total des stocks d'ouverture
- Coût en énergie et approvisionnement en eau - Coût des matières et fournitures.

Source : Statistique Canada (selon l'enquête annuelle sur les manufactures et l'exploitation forestière)

10 Industries du bois

10.6 Divers (suite)

Livraisons totales de bardeaux (toises) ¹

10.06.02

	1997	1998	1999	2000	2001	2002	2003	2004	2005	2006	2007
Bardeaux	380 993	442 289	418 070	429 095	483 741	526 272	534 015	572 363	661 301	591 200	509 635

1. Toise : 9,3 m²

Source : Registre forestier, Ministère des Ressources naturelles et de la Faune.

10 Industries du bois

10.6 Divers (suite)

Évolution des indicateurs économiques de l'industrie des produits de charpente en bois (SCIAN 321215)

10.06.03

A) Québec

Années	Emplois totaux (n)	Traitements et salaires totaux ('000 \$)	Revenu total de la classe ('000 \$)	Valeur ajoutée ¹ à l'activité totale ('000 \$)
2003	1 917	58 742	367 561	193 546
2004	1 971	65 390	433 458	190 985
2005	2 367	78 960	449 963	207 829
2006	2 914	95 469	503 904	249 147

B) Canada

Années	Emplois totaux (n)	Traitements et salaires totaux ('000 \$)	Revenu total de la classe ('000 \$)	Valeur ajoutée ¹ à l'activité totale ('000 \$)
2003	7 799	258 778	1 408 383	733 380
2004	8 408	289 639	1 631 979	485 800
2005	8 628	314 144	1 717 500	471 811
2006	9 811	352 756	1 780 327	587 367

1. La valeur ajoutée à l'activité totale a été estimée selon le calcul suivant : Revenu total + Total des stocks de fermeture - Total des stocks d'ouverture

- Coût en énergie et approvisionnement en eau - Coût des matières et fournitures

Source : Statistique Canada (selon l'enquête annuelle sur les manufactures et l'exploitation forestière).

10 Industries du bois

10.6 Divers (suite)

Évolution des indicateurs économiques de l'industrie de contenants et palettes en bois (SCIAN 32192)

10.06.04

A) Québec

Années	Emplois totaux (n)	Traitements et salaires totaux ('000 \$)	Revenu total de la classe ('000 \$)	Valeur ajoutée ¹ à l'activité totale ('000 \$)
2003	1 036	31 923	166 908	65 857
2004	1 088	35 389	187 706	96 044
2005	1 125	35 382	191 461	97 401
2006	1 252	39 838	195 470	101 241

B) Canada

Années	Emplois totaux (n)	Traitements et salaires totaux ('000 \$)	Revenu total de la classe ('000 \$)	Valeur ajoutée ¹ à l'activité totale ('000 \$)
2003	4 125	129 084	618 329	258 662
2004	4 330	140 110	712 553	324 835
2005	4 314	140 228	737 391	329 721
2006	4 807	156 987	775 579	339 647

1. La valeur ajoutée à l'activité totale a été estimée selon le calcul suivant : Revenu total + Total des stocks de fermeture - Total des stocks d'ouverture

- Coût en énergie et approvisionnement en eau - Coût des matières et fournitures

Source : Statistique Canada (selon l'enquête annuelle sur les manufactures et l'exploitation forestière).

10 Industries du bois

10.6 Divers (suite)

Évolution des indicateurs économiques de l'industrie de la préfabrication de bâtiments en bois (SCIAN 321992)

10.06.05

A) Québec

Années	Emplois totaux (n)	Traitements et salaires totaux ('000 \$)	Revenu total de la classe ('000 \$)	Valeur ajoutée ¹ à l'activité totale ('000 \$)
2003	x	x	x	x
2004	1 527	52 270	338 496	182 430
2005	1 536	56 547	354 369	185 903
2006	1 410	55 157	321 801	169 063

1. La valeur ajoutée à l'activité totale a été estimée selon le calcul suivant : Revenu total + Total des stocks de fermeture - Total des stocks d'ouverture
- Coût en énergie et approvisionnement en eau - Coût des matières et fournitures

Source : Statistique Canada (selon l'enquête annuelle sur les manufactures et l'exploitation forestière).

B) Canada

Années	Emplois totaux (n)	Traitements et salaires totaux ('000 \$)	Revenu total de la classe ('000 \$)	Valeur ajoutée ¹ à l'activité totale ('000 \$)
2003	3 416	120 885	768 731	368 172
2004	3 797	143 551	907 163	305 874
2005	3 950	158 088	989 055	350 816
2006	4 261	170 937	1 052 974	344 555

1. La valeur ajoutée à l'activité totale a été estimée selon le calcul suivant : Revenu total + Total des stocks de fermeture - Total des stocks d'ouverture
- Coût en énergie et approvisionnement en eau - Coût des matières et fournitures

Source : Statistique Canada (selon l'enquête annuelle sur les manufactures et l'exploitation forestière).

Évolution des indicateurs économiques de l'industrie de tous les autres produits en bois (SCIAN 321999)

10.06.06

A) Québec

Années	Emplois totaux (n)	Traitements et salaires totaux ('000 \$)	Revenu total de la classe ('000 \$)	Valeur ajoutée ¹ à l'activité totale ('000 \$)
2003	2 158	62 286	290 339	122 086
2004	2 121	64 243	335 579	167 143
2005	1 938	58 492	322 959	143 429
2006	1 929	63 402	347 571	162 947

1. La valeur ajoutée à l'activité totale a été estimée selon le calcul suivant : Revenu total + Total des stocks de fermeture - Total des stocks d'ouverture
- Coût en énergie et approvisionnement en eau - Coût des matières et fournitures

Source : Statistique Canada (selon l'enquête annuelle sur les manufactures et l'exploitation forestière).

B) Canada

Années	Emplois totaux (n)	Traitements et salaires totaux ('000 \$)	Revenu total de la classe ('000 \$)	Valeur ajoutée ¹ à l'activité totale ('000 \$)
2003	x	x	x	x
2004	4 877	156 346	821 510	433 951
2005	4 992	166 226	899 051	432 589
2006	5 327	187 185	991 107	466 509

1. La valeur ajoutée à l'activité totale a été estimée selon le calcul suivant : Revenu total + Total des stocks de fermeture - Total des stocks d'ouverture
- Coût en énergie et approvisionnement en eau - Coût des matières et fournitures

Source : Statistique Canada (selon l'enquête annuelle sur les manufactures et l'exploitation forestière).

10 Industries du bois

10.7 Balance commerciale

Balance commerciale québécoise ¹ dans le secteur des produits du bois et dans l'ensemble des produits (M\$) ²

10.07.01

	2003	2004	2005	2006	2007
Bois, charbon de bois et ouvrages en bois					
Exportations	3 831,1	4 685,0	4 296,0	3 640,0	2 848,0
Importations	891,2	991,4	999,6	982,4	888,3
Balance commerciale (bois)	2 939,9	3 693,6	3 296,4	2 657,6	1 959,7
Total des exportations québécoises	64 191,0	68 478,0	71 005,0	73 196,0	69 926,0
Total des importations québécoises	63 881,0	69 056,0	77 212,0	80 757,0	80 745,0
Balance de l'ensemble des produits	310,0	(578,0)	(6 207,0)	(7 561,0)	(10 819,0)
Balance de l'ensemble des produits, sauf les produits du bois	(2 629,9)	(4 271,6)	(9 503,4)	(10 218,6)	(12 778,7)

1. Solde des échanges commerciaux en provenance et à destination de l'extérieur du Canada.

2. Appellations conformes au système harmonisé de désignation et de codification des marchandises de l'Organisation mondiale des douanes.

Source : Institut de la statistique du Québec, selon la Classification type de biens.

Balance commerciale québécoise ¹ dans le secteur de la fabrication des produits du bois et dans l'ensemble des produits (M\$) ²

10.07.02

	2003	2004	2005	2006	2007
Fabrication de produits en bois — SCIAN 321					
Exportations	3 737,2	4 588,0	4 201,1	3 548,6	2 780,8
Importations	536,7	611,1	630,5	649,8	617,8
Balance commerciale (bois)	3 200,5	3 976,9	3 570,6	2 898,8	2 163,0
Total des exportations québécoises	64 191,0	68 478,0	71 005,0	73 196,0	69 926,0
Total des importations québécoises	63 881,0	69 056,0	77 212,0	80 757,0	80 745,0
Balance de l'ensemble des produits	310,0	(578,0)	(6 207,0)	(7 561,0)	(10 819,0)
Balance de l'ensemble des produits, sauf les produits du bois	(2 890,5)	(4 554,9)	(9 777,6)	(10 459,8)	(12 982,0)

1. Solde des échanges commerciaux en provenance et à destination de l'extérieur du Canada.

2. Appellations conformes au système de classification des industries de l'Amérique du Nord (SCIAN).

Source : Institut de la statistique du Québec.

Balance commerciale québécoise ¹ dans le secteur de la fabrication des produits du bois (y compris les meubles) et dans l'ensemble des produits (M\$) ²

10.07.02 (2)

	2003	2004	2005	2006	2007
Fabrication de produits en bois — SCIAN 321					
et fabrication de meubles et de produits connexes — SCIAN 337					
Exportations	5 472,0	6 295,0	5 717,0	4 918,0	3 838,0
Importations	1 019,0	1 157,0	1 244,0	1 382,0	1 392,0
Balance commerciale (bois et meuble)	4 453,0	5 138,0	4 473,0	3 536,0	2 446,0
Total des exportations québécoises	64 191,0	68 478,0	71 005,0	73 196,0	69 926,0
Total des importations québécoises	63 881,0	69 056,0	77 212,0	80 757,0	80 745,0
Balance de l'ensemble des produits	310,0	(578,0)	(6 207,0)	(7 561,0)	(10 819,0)
Balance de l'ensemble des produits, sauf les produits du bois et du meuble	(4 143,0)	(5 716,0)	(10 680,0)	(11 097,0)	(13 265,0)

1. Solde des échanges commerciaux en provenance et à destination de l'extérieur du Canada.

2. Appellations conformes au système de classification des industries de l'Amérique du Nord (SCIAN).

Source : Institut de la statistique du Québec.

11 Industries des pâtes et papiers

11.0 Points saillants

11.00.01

Usines québécoises de pâtes, papiers et cartons en juin 2007

Usines consommatrices de bois ronds, copeaux, sciures et rabotures (usines de transformation primaire)	32
Usines consommatrices de pâtes achetées et de fibres recyclées	23
Total	55

Source : Registre forestier, Ministère des Ressources naturelles et de la Faune.

Usines québécoises de pâtes, papiers et cartons et capacité de production en juin 2008¹

	Usines (n)	Capacité de production ('000 tma / année)
Pâtes destinées à la vente	8	3 478,7
Papier journal fini machine, surcalandré, etc.	17	4 476,5
Cartons d'emballage et autres	9	1 427,6
Panneaux à basse densité	2	110,0
Papiers fins et spéciaux	3	904,8
Cartons de construction	1	18,0
Papiers kraft (emballage, carbone)	2	103,2
Papiers hygiéniques	13	668,8
Total	55	11 187,6

1. Classification selon la production principale.

Source : Registre forestier, Ministère des Ressources naturelles et de la Faune.

Établissements selon les sous-groupes de l'industrie de la fabrication du papier (SCIAN 322)¹

	2006
Usines de pâte mécanique	5
Usines de pâte chimique	11
Usines de papier, sauf le papier journal	40
Usines de papier journal	17
Usines de carton	27
Fabrication de boîtes en carton ondulé et en carton compact	36
Fabrication de boîtes pliantes en carton	25
Fabrication d'autres contenants en carton	24
Fabrication de sacs en papier et de papier couché et traité	56
Fabrication d'articles de papeterie	33
Fabrication de produits hygiéniques en papier	18
Fabrication de tous les autres produits en papier transformé	23
Total	315

Source : Statistique Canada (selon l'enquête sur les manufactures et l'exploitation forestière).

Approvisionnements de l'industrie québécoise des pâtes et papiers en matière ligneuse en 2007 ('000 m³)

Bois ronds et copeaux (forêts publiques)	1 886,7
Bois ronds et copeaux (forêts privées)	1 829,3
Bois ronds, copeaux, sciures et rabotures en provenance des usines québécoises	14 392,7
Bois ronds, copeaux, sciures et rabotures en provenance de l'extérieur du Québec	2 772,5
Total	20 881,2

Source : Registre forestier, Ministère des Ressources naturelles et de la Faune.

Matières premières utilisées par les usines québécoises de pâtes et papiers en 2007 ('000 tma)

Bois ronds	2 139,0
Produits conjoints des scieries	6 747,0
Fibres recyclées et pâtes commerciales	2 904,0
Total	11 790,0

Source : Registre forestier, Ministère des Ressources naturelles et de la Faune.

Consommation de fibres de papier et de carton recyclées par l'industrie québécoise des pâtes et papiers en 2007 ('000 tma)

Papiers de récupération pour le désencrage	1 123,7
Papiers de récupération sans désencrage	192,8
Cartons de récupération sans désencrage	763,6
Total	2 080,1

Source : Registre forestier, Ministère des Ressources naturelles et de la Faune.

Types de pâtes produites par l'industrie québécoise des pâtes et papiers ('000 tm)

	2006	2007
Pâte au sulfate (kraft)	1 924	1 813
Pâtes thermomécaniques	4 442	4 147
Pâtes recyclées	1 845	1 792
Autres pâtes	386	378
Total	8 598	8 130

Source : Registre forestier, Ministère des Ressources naturelles et de la Faune.

Production québécoise de papiers et cartons ('000 tm)

	2006	2007
Papier journal	3 476	3 270
Papiers pour l'impression et l'écriture	2 975	2 878
Papiers hygiéniques	356	371
Autres papiers	212	151
Cartons	1 652	1 618
Total	8 672	8 289

Source : Registre forestier, Ministère des Ressources naturelles et de la Faune.

Part du Québec dans la production canadienne de papiers et cartons ('000 tm)

	2006		2007	
	Papier journal	Autres papiers et cartons	Papier journal	Autres papiers et cartons
Québec	3 281	5 314	3 071	5 104
Canada	7 122	11 143	6 640	10 431
Québec / Canada (%)	46,1	47,7	46,3	48,9

Sources : Conseil des industries forestières du Québec (CIFQ).
Conseil des produits des pâtes et papiers (CPPP).

Indicateurs économiques de l'industrie québécoise de la fabrication du papier (SCIAN 322) en 2006

Emplois (n)	24 753
Traitements et salaires ('000 \$)	1 455 614
Revenu total ('000 \$)	10 579 355
Valeur ajoutée ¹ à l'activité totale ('000 \$)	4 345 580
Dépenses en immobilisations et en réparations ('000 \$)	692 000

1. La valeur ajoutée à l'activité totale a été estimée.

Source : Statistique Canada (selon l'enquête annuelle sur les manufactures et l'exploitation forestière).

11 Industries des pâtes et papiers

11.0 Points saillants (suite)

Indicateurs économiques de l'industrie québécoise des pâtes à papier, des papiers et des cartons (SCIAN 3221) en 2006

Emplois (n)	15 000
Traitements et salaires ('000 \$)	963 565
Revenu total ('000 \$)	7 602 691
Valeur ajoutée ¹ à l'activité totale ('000 \$)	3 005 041
Dépenses en immobilisations et en réparations ('000 \$)	..

1. La valeur ajoutée à l'activité totale a été estimée.

Source : Statistique Canada (selon l'enquête annuelle sur les manufactures et l'exploitation forestière).

Destination des livraisons québécoises de pâtes et papiers en 2006 ('000 tm)

	Canada	États-Unis	Autres pays	Total
Papier journal	480	2 050	730	3 260
Pâtes destinées à la vente	279	232	773	1 284
Autres papiers et cartons	1 691	3 359	206	5 256
Total	2 450	5 641	1 709	9 800

Source : Conseil des industries forestières du Québec (CIFQ).

Destination des livraisons québécoises de pâtes et papiers en 2007 ('000 tm)

	Canada	États-Unis	Autres pays	Total
Papier journal	463	1 745	823	3 031
Pâtes destinées à la vente	196	263	695	1 154
Autres papiers et cartons	1 719	3 116	246	5 081
Total	2 378	5 124	1 764	9 266

Source : Conseil des industries forestières du Québec (CIFQ).

Importance relative des exportations québécoises de pâtes et papiers (M\$)

	2005	2006	2007
Exportations de pâtes et papiers	7 401	7 495	7 234
Exportations totales	71 026	73 330	69 926
Importance relative (%)	10,4	10,2	10,3

Sources : Statistique Canada : 65-003 et Institut de la statistique du Québec.

Part des exportations québécoises de papier journal dans la consommation américaine ('000 tm)

	2005	2006	2007
Exportations québécoises de papier journal vers les États-Unis	2 208	2 050	1 745p
Consommation américaine de papier journal	9 288	8 673	7 714p
Importance relative (%)	23,8	23,6	22,6p

Sources : Institut de la statistique du Québec et Conseil des produits des pâtes et papiers (CPPP).

11.00.01

Balance commerciale québécoise ¹ dans le secteur des produits de pâtes et papiers ² en 2007 (M\$)

	Exportations	Importations	Balance commerciale
Pâtes de bois ou d'autres matières fibreuses cellulosiques, papiers ou cartons à recycler (déchets et rebuts)	938,4	194,7	743,7
Papiers et cartons, produits de cellulose en papier ou en carton	5 785,5	997,3	4 788,2
Total	6 723,9	1 192,0	5 531,9

1. Solde des échanges commerciaux en provenance et à destination de l'extérieur du Canada

2. Appellations conformes au système harmonisé de désignation et de codification des marchandises de l'Organisation mondiale des douanes.

Source : Institut de la statistique du Québec.

Balance commerciale québécoise ¹ dans le secteur de la fabrication de produits de pâtes et papiers ² en 2007 (M\$)

	Exportations	Importations	Balance commerciale
Usines de pâte à papier, de papier et de carton (SCIAN 3221)	5 948,8	724,4	5 224,4
Fabrication de produits en papier transformé (SCIAN 3222)	668,3	317,6	350,7
Total	6 617,1	1 042,0	5 575,1

1. Solde des échanges commerciaux en provenance et à destination de l'extérieur du Canada

2. Appellations conformes au SCIAN.

Source : Institut de la statistique du Québec.

Protection de l'environnement

	1981	2006	2006 / 1981
Matières en suspension (MES) dans les effluents (kg / tonne de production)	26,0	1,6	-94 %
Demande biochimique en oxygène (DBO ₅) dans les effluents (kg / tonne de production)	59,1	0,9	-98 %
Eau consommée dans les usines (m ³ / tonne de production)	121,0	49,0	-60 %

Source : Ministère du Développement durable, de l'Environnement et des Parcs.

11 Industries des pâtes et papiers

11.0 Points saillants

Usines québécoises de pâtes, papiers et cartons en juin 2007

Usines consommatrices de bois ronds, copeaux, sciures et rabotures (usines de transformation primaire)	32
Usines consommatrices de pâtes achetées et de fibres recyclées	23
Total	55

Source : Registre forestier, Ministère des Ressources naturelles et de la Faune.

Usines québécoises de pâtes, papiers et cartons et capacité de production en juin 2008¹

	Usines (n)	Capacité de production (⁰⁰⁰ tma / année)
Pâtes destinées à la vente	8	3 478,7
Papier journal fini machine, surcalandré, etc.	17	4 476,5
Cartons d'emballage et autres	9	1 427,6
Panneaux à basse densité	2	110,0
Papiers fins et spéciaux	3	904,8
Cartons de construction	1	18,0
Papiers kraft (emballage, carbone)	2	103,2
Papiers hygiéniques	13	668,8
Total	55	11 187,6

1. Classification selon la production principale.

Source : Registre forestier, Ministère des Ressources naturelles et de la Faune.

Établissements selon les sous-groupes de l'industrie de la fabrication du papier (SCIAN 322)¹

	2006
Usines de pâte mécanique	5
Usines de pâte chimique	11
Usines de papier, sauf le papier journal	40
Usines de papier journal	17
Usines de carton	27
Fabrication de boîtes en carton ondulé et en carton compact	36
Fabrication de boîtes pliantes en carton	25
Fabrication d'autres contenants en carton	24
Fabrication de sacs en papier et de papier couché et traité	56
Fabrication d'articles de papeterie	33
Fabrication de produits hygiéniques en papier	18
Fabrication de tous les autres produits en papier transformé	23
Total	315

Source : Statistique Canada (selon l'enquête sur les manufactures et l'exploitation forestière).

Établissements selon les sous-groupes de l'industrie de l'impression et activités connexes de soutien (SCIAN 323)¹

	2006
Sérigraphie commerciale	170
Impression instantanée	86
Impression numérique	77
Impression de formulaires commerciaux en liasses	105
Autres activités d'impression	1 101
Activités de soutien à l'impression	316
Total	1 855

Source : Statistique Canada (selon l'enquête sur les manufactures et l'exploitation forestière).

Approvisionnements de l'industrie québécoise des pâtes et papiers en matière ligneuse en 2007 (⁰⁰⁰ m³)

Bois ronds et copeaux (forêts publiques)	1 886,7
Bois ronds et copeaux (forêts privées)	1 829,3
Bois ronds, copeaux, sciures et rabotures en provenance des usines québécoises	14 392,7
Bois ronds, copeaux, sciures et rabotures en provenance de l'extérieur du Québec	2 772,5
Total	20 881,2

Source : Registre forestier, Ministère des Ressources naturelles et de la Faune.

11.00.01 (2)

Matières premières utilisées par les usines québécoises de pâtes et papiers en 2007 (⁰⁰⁰ tma)

Bois ronds	2 139,0
Produits conjoints des scieries	6 747,0
Fibres recyclées et pâtes commerciales	2 904,0
Total	11 790,0

Source : Registre forestier, Ministère des Ressources naturelles et de la Faune.

Consommation de fibres de papier et de carton recyclées par l'industrie québécoise des pâtes et papiers en 2007 (⁰⁰⁰ tma)

Papiers de récupération pour le désencrage	1 123,7
Papiers de récupération sans désencrage	192,8
Cartons de récupération sans désencrage	763,6
Total	2 080,1

Source : Registre forestier, Ministère des Ressources naturelles et de la Faune.

Types de pâtes produites par l'industrie québécoise des pâtes et papiers (⁰⁰⁰ tm)

	2006	2007
Pâte au sulfate (kraft)	1 924	1 813
Pâtes thermomécaniques	4 442	4 147
Pâtes recyclées	1 845	1 792
Autres pâtes	386	378
Total	8 598	8 130

Source : Registre forestier, Ministère des Ressources naturelles et de la Faune.

Production québécoise de papiers et cartons (⁰⁰⁰ tm)

	2006	2007
Papier journal	3 476	3 270
Papiers pour l'impression et l'écriture	2 975	2 878
Papiers hygiéniques	356	371
Autres papiers	212	151
Cartons	1 652	1 618
Total	8 672	8 289

Source : Registre forestier, Ministère des Ressources naturelles et de la Faune.

Part du Québec dans la production canadienne de papiers et cartons (⁰⁰⁰ tm)

	2006		2007	
	Papier journal	Autres papiers et cartons	Papier journal	Autres papiers et cartons
Québec	3 281	5 314	3 071	5 104
Canada	7 122	11 143	6 640	10 431
Québec / Canada (%)	46,1	47,7	46,3	48,9

Sources : Conseil des industries forestières du Québec (CIFQ).
Conseil des produits des pâtes et papiers (CPPP).

11 Industries des pâtes et papiers

11.0 Points saillants (suite)

Production québécoise de l'industrie de l'impression et activités connexes de soutien (SCIAN 323) en ('000 \$)

2003	3 361 042
2004	3 473 584
2005	3 315 565
2006	3 222 933

Source : Institut de la statistique du Québec (statistiques principales à l'activité totale).

Indicateurs économiques de l'industrie québécoise de la fabrication du papier (SCIAN 322) en 2006

Emplois (n)	24 753
Traitements et salaires ('000 \$)	1 455 614
Revenu total ('000 \$)	10 579 355
Valeur ajoutée ¹ à l'activité totale ('000 \$)	4 345 580
Dépenses en immobilisations et en réparations ('000 \$)	692 000

1. La valeur ajoutée à l'activité totale a été estimée.

Source : Statistique Canada (selon l'enquête annuelle sur les manufactures et l'exploitation forestière).

Indicateurs économiques de l'industrie québécoise des pâtes à papier, des papiers et des cartons (SCIAN 3221) en 2006

Emplois (n)	15 000
Traitements et salaires ('000 \$)	963 565
Revenu total ('000 \$)	7 602 691
Valeur ajoutée ¹ à l'activité totale ('000 \$)	3 005 041
Dépenses en immobilisations et en réparations ('000 \$)	..

1. La valeur ajoutée à l'activité totale a été estimée.

Source : Statistique Canada (selon l'enquête annuelle sur les manufactures et l'exploitation forestière).

Destination des livraisons québécoises de pâtes et papiers en 2006 ('000 tm)

	Canada	États-Unis	Autres pays	Total
Papier journal	480	2 050	730	3 260
Pâtes destinées à la vente	279	232	773	1 284
Autres papiers et cartons	1 691	3 359	206	5 256
Total	2 450	5 641	1 709	9 800

Source : Conseil des industries forestières du Québec (CIFQ).

Destination des livraisons québécoises de pâtes et papiers en 2007 ('000 tm)

	Canada	États-Unis	Autres pays	Total
Papier journal	463	1 745	823	3 031
Pâtes destinées à la vente	196	263	695	1 154
Autres papiers et cartons	1 719	3 116	246	5 081
Total	2 378	5 124	1 764	9 266

Source : Conseil des industries forestières du Québec (CIFQ).

Importance relative des exportations québécoises de pâtes et papiers (M\$)

	2005	2006	2007
Exportations de pâtes et papiers	7 401	7 495	7 234
Exportations totales	71 026	73 330	69 926
Importance relative (%)	10,4	10,2	10,3

Sources : Statistique Canada : 65-003 et Institut de la statistique du Québec.

11.00.01 (2)

Part des exportations québécoises de papier journal dans la consommation américaine ('000 tm)

	2005	2006	2007
Exportations québécoises de papier journal vers les États-Unis	2 208	2 050	1 745p
Consommation américaine de papier journal	9 288	8 673	7 714p
Importance relative (%)	23,8	23,6	22,6p

Sources : Institut de la statistique du Québec et Conseil des produits des pâtes et papiers (CPPP).

Indicateurs économiques de l'industrie québécoise de l'impression et activités connexes de soutien (SCIAN 323) en 2006

Emplois (n)	18 839
Traitements et salaires ('000 \$)	825 425
Revenu total ('000 \$)	3 222 933
Valeur ajoutée ¹ à l'activité totale ('000 \$)	1 928 928
Dépenses en immobilisations et en réparations ('000 \$)	140 900

1. La valeur ajoutée à l'activité totale a été estimée.

Source : Statistique Canada (selon l'enquête annuelle sur les manufactures et l'exploitation forestière).

Balance commerciale québécoise ¹ dans le secteur de l'impression et activités connexes ² en 2007 (M\$)

	Exportations	Importations	Balance commerciale
Impression et activités connexes de soutien	429,8	184,8	245,0

1. Solde des échanges commerciaux en provenance et à destination de l'extérieur du Canada.

2. Appellations conformes au SCIAN.

Source : Institut de la statistique du Québec.

Balance commerciale québécoise ¹ dans le secteur de la fabrication de produits de pâtes et papiers, de l'impression et activités connexes ² en 2007 (M\$)

	Exportations	Importations	Balance commerciale
Fabrication de pâtes et papiers	6 617,1	1 042,0	5 575,1
Impression et activités connexes	429,8	184,8	245,0
Total	7 046,9	1 226,8	5 820,1

1. Solde des échanges commerciaux en provenance et à destination de l'extérieur du Canada.

2. Appellations conformes au SCIAN.

Source : Institut de la statistique du Québec.

Protection de l'environnement

	1981	2006	2006 / 1981
Matières en suspension (MES) dans les effluents (kg / tonne de production)	26,0	1,6	-94 %
Demande biochimique en oxygène (DBO ₅) dans les effluents (kg / tonne de production)	59,1	0,9	-98 %
Eau consommée dans les usines (m ³ / tonne de production)	121,0	49,0	-60 %

Source : Ministère du Développement durable, de l'Environnement et des Parcs.

11 Industries des pâtes et papiers

11.1 Capacité de production

Usines de pâtes, papiers et cartons (Juin 2007) ¹

11.01.01

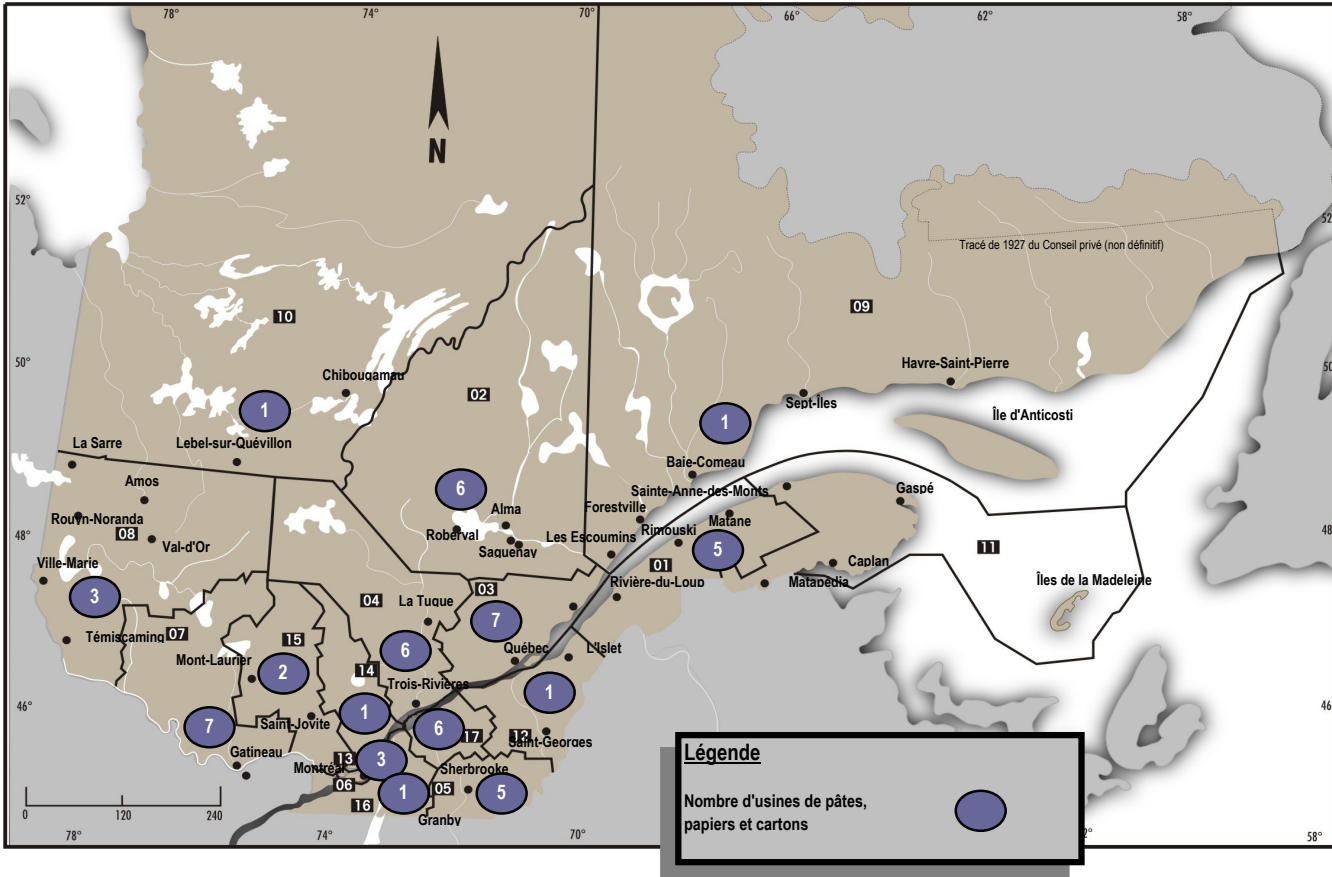

1. Il n'y a pas d'usines de pâtes et papiers dans la région de la Gaspésie-Îles-de-la-Madeleine (11) et de Laval (13).

Source : Ministère des ressources naturelles et de la Faune, Direction du développement de l'industrie des produits forestiers (registre forestier).

11 Industries des pâtes et papiers

11.1 Capacité de production

11.01.01 (c)

Usines de pâtes, papiers et cartons (Juin 2007) ¹

Régions administratives	Nombre d'usines
01 Bas-Saint-Laurent	5
02 Saguenay—Lac-Saint-Jean	6
03 Capitale-Nationale	7
04 Mauricie	6
05 Estrie	5
06 Montréal	3
07 Outaouais	7
08 Abitibi-Témiscamingue	3
09 Côte-Nord	1
10 Nord-du-Québec	1
12 Chaudière-Appalaches	1
14 Lanaudière	1
15 Laurentides	2
16 Montérégie	1
17 Centre-du-Québec	6
Total	55

1. Il n'y a pas d'usines de pâtes et papiers dans la région de la Gaspésie-Îles-de-la-Madeleine (11) et de Laval (13).

Source : Ministère des ressources naturelles et de la Faune, Direction du développement de l'industrie des produits forestiers (registre forestier).

11 Industries des pâtes et papiers

11.1 Capacité de production (suite)

Capacité estimée¹ des usines québécoises de pâtes et papiers (tma) (Juin 2008)^{2, 3}

11.01.02

Régions administratives	Pâtes destinées à la vente	Papier journal fini machine, surcalandré, etc.	Cartons d'emballage et autres	Panneaux à basse densité	Papiers fins et spéciaux	Cartons de construction	Papier Kraft (emballage, carbone)	Papiers hygiéniques etc.	Total
01-Bas-Saint-Laurent	257 000	264 000	192 000						713 000
02-Saguenay—Lac-Saint-Jean	930 000	640 000	35 000						1 605 000
03-Capitale-Nationale		980 000		75 000			1 200	15 000	1 071 200
04-Mauricie		1 073 500	850 000	35 000				64 800	2 023 300
05-Estrie		228 000	10 000		850 000		102 000	58 400	1 248 400
06-Montréal			155 600			18 000			173 600
07-Outaouais	910 904	545 000			35 600			116 800	1 608 304
08-Abitibi-Témiscamingue	714 350	200 000	140 000						1 054 350
09-Côte-Nord		546 000							546 000
10-Nord-du-Québec	610 000								610 000
12-Chaudière-Appalaches	56 400								56 400
14-Lanaudière								134 400	134 400
15-Laurentides					19 200			12 800	32 000
16-Montérégie								88 400	88 400
17-Centre-du-Québec			45 000					178 200	223 200
Total	3 478 654	4 476 500	1 427 600	110 000	904 800	18 000	103 200	668 800	11 187 554
Pourcentage	31%	40%	13%	1%	8%	0%	1%	6%	100%

1. Pour les usines de pâtes, papiers et cartons avec permis, nous avons utilisé les volumes autorisés comme capacité estimée

Pour celles sans permis, nous avons utilisé les renseignements publiés par les entreprises.

2. Les établissements sont classés selon la production principale.

3. Il n'y a pas d'usines de pâtes et papiers dans la région de la Gaspésie-Îles-de-la-Madeleine (11) et de Laval (13).

Nombre d'usines québécoises de pâtes et papiers (Juin 2008)^{1, 2}

11.01.03

Régions administratives	Pâtes destinées à la vente	Papier journal fini machine, surcalandré, etc.	Cartons et cartons d'emballage	Panneaux à basse densité	Papiers fins et spéciaux	Cartons de construction	Papier Kraft (emballage, carbone)	Papiers hygiéniques etc.	Total
01-Bas-Saint-Laurent	1	2	2						5
02-Saguenay—Lac-Saint-Jean	2	3	1						6
03-Capitale-Nationale		4		1			1	1	7
04-Mauricie		3	1	1				1	6
05-Estrie		1	1		1		1	1	5
06-Montréal			2			1			3
07-Outaouais	2	2			1			2	7
08-Abitibi-Témiscamingue	1	1	1						3
09-Côte-Nord		1							1
10-Nord-du-Québec	1								1
12-Chaudière-Appalaches	1								1
14-Lanaudière								1	1
15-Laurentides					1			1	2
16-Montérégie								1	1
17-Centre-du-Québec			1					5	6
Total	8	17	9	2	3	1	2	13	55

1. Les établissements sont classés selon la production principale.

2. Il n'y a pas d'usines de pâtes et papiers dans la région de la Gaspésie-Îles-de-la-Madeleine (11) et de Laval (13).

11 Industries des pâtes et papiers

11.1 Capacité de production (suite)

Capacité estimée des usines de pâtes et de papiers, selon les régions administratives ¹ (Juin 2008)

11.01.04

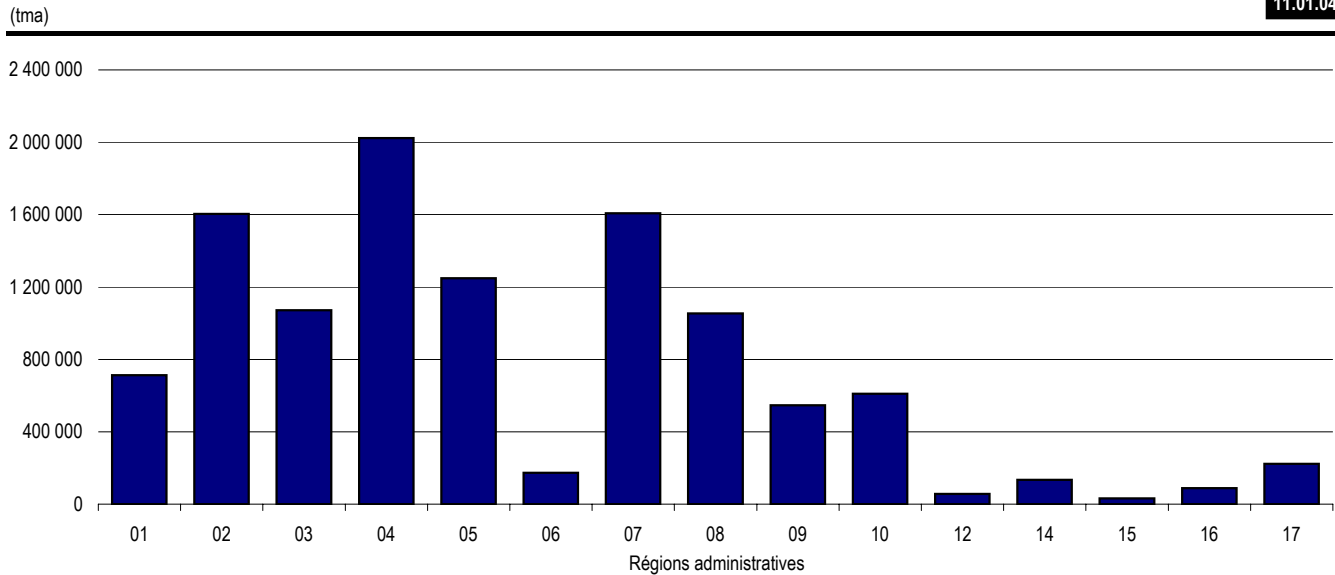

1. Il n'y a pas d'usines de pâtes et papiers dans la région de la Gaspésie-Îles-de-la-Madeleine (11) et de Laval (13).

11 Industries des pâtes et papiers

11.1 Capacité de production (suite)

Capacité estimée des usines de pâtes et de papiers, selon les régions administratives ¹ (Juin 2008)

11.01.04 (g)

Régions administratives	Capacité ('000 tma)
01 Bas-Saint-Laurent	713
02 Saguenay—Lac-Saint-Jean	1 605
03 Capitale-Nationale	1 071
04 Mauricie	2 023
05 Estrie	1 248
06 Montréal	174
07 Outaouais	1 608
08 Abitibi-Témiscamingue	1 054
09 Côte-Nord	546
10 Nord-du-Québec	610
12 Chaudière-Appalaches	56
14 Lanaudière	134
15 Laurentides	32
16 Montérégie	88
17 Centre-du-Québec	223
Total	11 188

1. Il n'y a pas d'usines de pâtes et papiers dans la région de la Gaspésie-Îles-de-la-Madeleine (11) et de Laval (13).

11 Industries des pâtes et papiers

11.2 Production

Sources d'approvisionnement de l'industrie québécoise des pâtes et papiers en matière ligneuse ('000 m³)

11.02.01

	2003	(%)	2004	(%)	2005	(%)	2006	(%)	2007	(%)
Bois ronds et copeaux des forêts publiques	1 607,2	6,6	1 718,7	7,0	1 792,2	7,5	1 763,1	8,0	1 886,7	9,0
Bois ronds et copeaux des forêts privées	1 937,3	7,9	1 901,1	7,7	1 675,0	7,0	1 718,4	7,8	1 829,3	8,8
Bois ronds, copeaux, sciures et rabotures des usines québécoises	18 588,7	75,8	18 550,7	75,0	17 682,1	73,6	15 892,1	71,7	14 392,7	68,9
Bois ronds, copeaux, sciures et rabotures importés	2 404,3	9,8	2 547,9	10,3	2 889,7	12,0	2 777,9	12,5	2 772,5	13,3
Total	24 537,5	100,0	24 718,4	100,0	24 039,0	100,0	22 151,5	100,0	20 881,2	100,0

Source : Ministère des Ressources naturelles et de la Faune, Direction du développement de l'industrie des produits forestiers.

11 Industries des pâtes et papiers

11.2 Production (suite)

11.02.02

Matières premières utilisées par les usines québécoises de pâtes et papiers

Années	Bois ronds ¹		Produits conjoints des scieries ²		Autres fibres ³		Total	
	('000 tma) ⁴	(%)	('000 tma) ⁵	(%)	('000 tma) ⁶	(%)	('000 tma)	(%)
2003	1 887	15	8 390	65	2 706	21	12 983	100
2004	1 896	14	8 465	64	2 842	22	13 203	100
2005	1 878	14	8 235	63	2 921	22	13 033	100
2006	1 933	16	7 437	60	3 037	24	12 407	100
2007	2 139	18	6 747	57	2 904	25	11 790	100

1. Achats hors Québec inclus.

2. Copeaux, sciures et rabotures.

3. Fibres recyclées et pâtes achetées.

4. 0,384 tma de bois ronds = 1 m³.

5. 0,396 tma de produits conjoints des scieries = 1 m³.

6. 0,381 tma d'autres fibres = 1 m³.

Source : Ministère des Ressources naturelles et de la Faune, Direction du développement de l'industrie des produits forestiers.

11 Industries des pâtes et papiers

11.2 Production (suite)

Consommation de fibres de papier et de carton recyclées de l'industrie québécoise des pâtes et papiers (tma)

11.02.03

Années	Papiers de récupération pour le désencrage	Papiers de récupération sans désencrage	Cartons de récupération	Total
2003	1 180 565	167 575	542 087	1 890 227
2004	1 223 158	172 514	590 488	1 986 160
2005	1 211 574	159 130	696 430	2 067 134
2006	1 219 394	200 143	758 086	2 177 623
2007	1 123 691	192 810	763 613	2 080 114

Source : Ministère des Ressources naturelles et de la Faune, Direction du développement de l'industrie des produits forestiers.

11 Industries des pâtes et papiers

11.2 Production (suite)

Types de pâtes produites au Québec (tma)

11.02.04

	2000	(%)	2001	(%)	2002	(%)	2003	(%)	2004	(%)	2005	(%)	2006	(%)	2007	(%)
Pâtes au sulfate (kraft)	2 402 949	27	2 268 016	27	2 359 337	27	2 319 943	27	2 315 095	26	2 204 555	25	1 924 478	22	1 813 247	22
Pâtes thermomécaniques	4 097 728	46	3 867 761	46	4 016 095	46	4 245 011	49	4 342 363	49	4 516 840	51	4 441 694	52	4 147 237	51
Pâtes recyclées	1 422 531	16	1 571 743	19	1 646 961	19	1 607 326	18	1 702 996	19	1 754 340	20	1 845 483	21	1 791 529	22
Autres pâtes	951 939	11	703 271	8	702 580	8	558 042	6	529 207	6	387 343	4	386 253	4	377 527	5
Production totale	8 875 147	100	8 410 791	100	8 724 973	100	8 730 322	100	8 889 661	100	8 863 078	100	8 597 908	100	8 129 540	100

Source : Ministère des Ressources naturelles et de la Faune, Direction du développement de l'industrie des produits forestiers (registre forestier).

11 Industries des pâtes et papiers

11.2 Production (suite)

Répartition de la production selon les produits

11.02.05

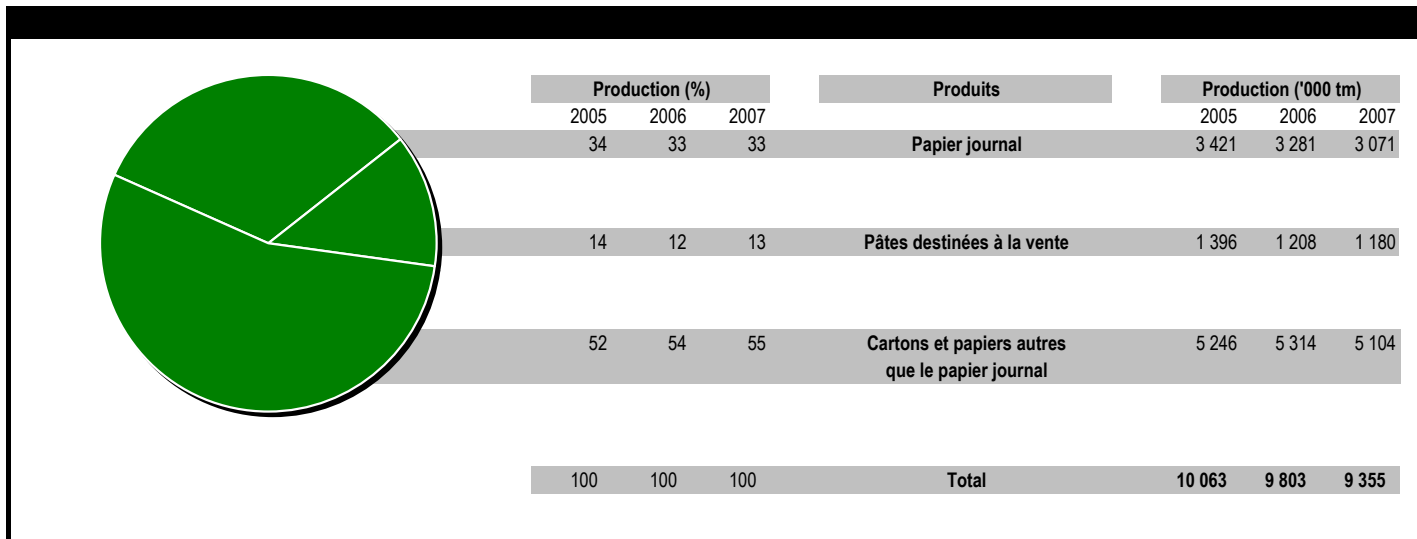

Sources : Conseil des industries forestières du Québec (CIFQ) et registre forestier.

11 Industries des pâtes et papiers

11.2 Production (suite)

Répartition de la production selon les produits (suite)

11.02.05 (g)

Produits	2002	2003	2004	2005	2006	2007	2002	2003	2004	2005	2006	2007
	(%)	(%)	(%)	(%)	(%)	(%)	('000 tm)	('000 tm)	('000 tm)	('000 tm)	('000 tm)	('000 tm)
Papier journal	37	39	34	34	33	33	3 726	3 729	3 488	3 421	3 281	3 071
Cartons et papiers autres que le papier journal	48	47	52	52	54	55	4 803	4 512	5 275	5 246	5 314	5 104
Pâtes destinées à la vente	15	15	14	14	12	13	1 464	1 402	1 422	1 396	1 208	1 180
Total	100	100	100	100	100	100	9 993	9 643	10 185	10 063	9 803	9 355

Sources : Conseil des industries forestières du Québec (CIFQ) et registre forestier.

11 Industries des pâtes et papiers

11.2 Production (suite)

Évolution de la production québécoise de papiers et de cartons (tm)

11.02.06

	2002	2003	2004	2005	2006	2007
Papier journal et annuaire	3 827 018	3 850 637	3 472 317	3 415 735	3 476 328	3 270 172
Papiers pour l'impression et l'écriture	2 555 910	2 585 872	3 054 854	3 149 375	2 974 877	2 877 768
Papiers hygiéniques	291 046	307 434	342 011	378 900	356 015	371 240
Autres papiers	153 106	150 365	140 326	121 581	212 364	151 183
Cartons	1 772 849	1 731 756	1 762 566	1 650 624	1 651 952	1 618 418
Total	8 599 929	8 626 064	8 772 074	8 716 215	8 671 536	8 288 781

Source : Ministère des Ressources naturelles et de la Faune, Direction du développement de l'industrie des produits forestiers.

11 Industries des pâtes et papiers

11.2 Production (suite)

Part du Québec dans la production mondiale de papiers et de cartons

11.02.07

	Papier journal (^{'000} tm)					Autres papiers et cartons (^{'000} tm)					Total (^{'000} tm)				
	2003	2 004	2 005	2 006	2 007	2003	2 004	2 005	2 006	2 007	2003	2004	2005	2006	2007
Québec	3 729	3 488	3 421	3 281	3 071	4 892	5 275	5 246	5 314	5 104	8 621	8 763	8 667	8 595	8 175
Canada	8 487	8 180	7 770	7 122	6 640	11 633	12 419	11 904	11 143	10 431	20 120	20 599	19 674	18 265	17 071
Monde ¹	38 338	39 493	38 228	38 342	38 123e	302 749	315 339	315 863	326 797	327 340e	341 087	354 832	354 091	365 139	365 463e
Québec / Canada (%)	43,9	42,6	44,0	46,1	46,3	42,1	42,5	44,1	47,7	48,9	42,8	42,5	44,1	47,1	47,9
Québec / Monde (%)	9,7	8,8	8,9	8,6	8,1	1,6	1,7	1,7	1,6	1,6	2,5	2,5	2,4	2,4	2,2

1. Estimation en 2007, selon le taux de variation de la production mondiale de papier journal et d'autres papiers et cartons de la firme RISI

Sources : Conseil des industries forestières du Québec (CIFQ).

Conseil des produits des pâtes et papiers (CPPP)

Organisation des nations unies pour l'alimentation et l'agriculture (FAOSTAT)

11 Industries des pâtes et papiers

11.2 Production (suite)

Productivité de la main-d'œuvre de l'industrie du papier journal

11.02.08 (g)

Années	Canada Est	États-Unis Sud	Suède ¹
	(tonne métrique de papier journal/h-p. payée)	(tonne métrique de papier journal/h-p. payée)	(tonne métrique de papier journal/h-p. payée)
1990	0,26	0,40	0,45
1991	0,27	0,42	0,43
1992	0,30	0,42	0,48
1993	0,32	0,43	0,48
1994	0,34	0,43	0,50
1995	0,36	0,45	0,50
1996	0,36	0,45	0,50
1997	0,36	0,45	0,53
1998	0,36	0,45	0,53
1999	0,37	0,48	0,53
2000	0,37	0,48	0,53
2001	0,37	0,48	0,53
2002	0,37	0,48	0,53
2003	0,37	0,48	0,53
2004	0,38	0,48	0,56
2005	0,38	0,48	0,56
2006	0,38	0,50	
2007	0,38	0,50	
2008	0,38	0,50	

1. Les données ne sont plus disponibles pour la Suède à partir de 2006.

Source : Resource Information Systems, Inc (RIS) - Site internet

Productivité de la main-d'œuvre de l'industrie du papier journal

Tonne métrique de papier journal/h-p. payée

11.02.08

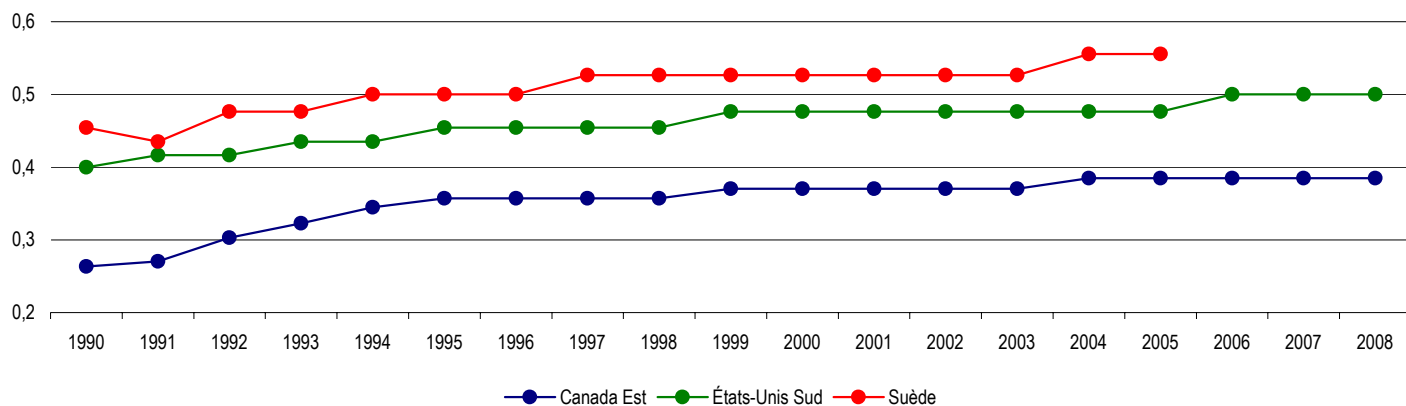

Source : Resource Information Systems, Inc (RIS) - Site internet

11 Industries des pâtes et papiers

11.2 Production (suite)

Évolution de la valeur de la production québécoise de l'industrie du papier, de l'impression et des activités connexes de soutien ('000 \$)

11.02.09

	2002	2003	2004r	2005r	2006p
Fabrication du papier (SCIAN 322)	11 578 245	10 879 891	10 795 270	10 974 999	10 579 355
Impression et activités connexes de soutien (SCIAN 323)	3 214 765	3 361 042	3 473 584	3 315 565	3 222 933

Source : Institut de la statistique du Québec (statistiques principales à l'activité totale).

Évolution de la valeur des exportations québécoises de l'industrie du papier, de l'impression et des activités connexes de soutien ('000 \$)

11.02.10

	2002	2003	2004	2005	2006	2007
Fabrication du papier (SCIAN 322)	7 531 204	6 806 375	7 156 287	7 282 426	7 359 691	6 617 000p
Impression et activités connexes de soutien (SCIAN 323)	601 833	589 007	550 635	569 349	502 033	429 759p

Source : Statistique Canada (Strategis).

11 Industries des pâtes et papiers

11.3 Indicateurs économiques

Indicateurs économiques de l'industrie de la fabrication du papier (SCIAN 322)

A) Québec

11.03.01

Groupes et sous-groupes Fabrication du papier (322)	Emplois totaux (n)				Traitements et salaires totaux ('000 \$)			
	2003	2004	2005	2006	2003	2004	2005	2006
Usines de pâte mécanique (322111)	x	x	x	x	x	x	x	x
Usines de pâte chimique (322112)	x	x	x	x	x	x	x	x
Usines de papier, sauf le papier journal (322121)	4 567	4 086	4 808	4 705	256 739	244 226	289 016	291 271
Usines de papier journal (322122)	8 641	7 817	7 606	6 905	535 561	469 915	477 034	449 640
Usines de carton (322130)	1 757	1 955	1 784	1 575	108 069	123 117	109 930	101 548
Fabrication de boîtes en carton ondulé et en carton compact (32221)	3 469	2 843	2 827	2 502	144 487	140 549	143 757	129 670
Fabrication de boîtes pliantes en carton (322212)	2 085	2 315	1 454	1 280	93 461	112 539	74 084	65 822
Fabrication d'autres contenants en carton (322219)	608	556	738	765	26 191	23 425	33 025	33 474
Fabrication de sacs en papier et de papier couché et traité (322220)	1 978	1 579	2 100	1 848	94 128	78 450	101 331	88 532
Fabrication d'articles de papeterie (322230)	822	818	846	757	33 113	37 642	39 264	33 706
Fabrication de produits hygiéniques en papier (322291)	3 020	3 181	2 439	2 339	148 499	162 588	127 424	127 594
Fabrication de tous les autres produits en papier transformé (322299)	368	299	301	262	17 501	14 735	14 763	13 251
Total de la fabrication du papier (322)	29 691	27 671	26 994	24 753	1 613 845	1 554 709	1 550 057	1 455 614

	Revenu total du sous-secteur ('000 \$)				Valeur ajoutée ¹ à l'activité totale ('000 \$)			
	2003	2004	2005	2006	2003	2004	2005	2006
Usines de pâte mécanique (322111)	x	x	x	x	x	x	x	x
Usines de pâte chimique (322112)	x	x	x	x	x	x	x	x
Usines de papier, sauf le papier journal (322121)	2 038 108	1 819 804	2 149 584	2 165 049	875 485	728 671	899 596	915 749
Usines de papier journal (322122)	3 289 694	3 333 917	3 604 730	3 551 692	1 272 262	1 224 916	1 384 374	1 431 485
Usines de carton (322130)	902 698	994 628	891 054	906 613	415 554	414 397	341 226	379 005
Fabrication de boîtes en carton ondulé et en carton compact (32221)	818 869	791 650	763 632	714 203	348 620	330 616	306 384	300 457
Fabrication de boîtes pliantes en carton (322212)	432 474	542 054	354 128	323 200	179 752	244 547	163 872	149 050
Fabrication d'autres contenants en carton (322219)	179 731	169 841	207 095	207 570	88 012	80 525	91 291	92 794
Fabrication de sacs en papier et de papier couché et traité (322220)	732 270	587 760	758 727	659 149	246 627	238 973	353 674	273 472
Fabrication d'articles de papeterie (322230)	165 766	157 618	150 302	141 375	83 847	90 244	88 236	87 451
Fabrication de produits hygiéniques en papier (322291)	1 058 280	1 098 083	875 921	804 834	460 442	496 339	424 990	381 253
Fabrication de tous les autres produits en papier transformé (322299)	135 462	131 522	128 840	126 333	69 631	75 307	68 040	56 062
Total de la fabrication du papier (322)	10 894 536	10 795 270	10 974 999	10 579 355	4 380 796	4 362 839	4 488 046	4 345 580

1. La valeur ajoutée à l'activité totale a été estimée selon le calcul suivant : Revenu total + Total des stocks de fermeture - Total des stocks d'ouverture - Coût en énergie et approvisionnement en eau - Coût des matières et fournitures

Source : Statistique Canada (selon l'enquête annuelle sur les manufactures et l'exploitation forestière).

11 Industries des pâtes et papiers

11.3 Indicateurs économiques (suite)

Indicateurs économiques de l'industrie de la fabrication du papier (SCIAN 322) (suite)

B) Canada

11.03.02

Groupes et sous-groupes Fabrication du papier (322)	Emplois totaux (n)				Traitements et salaires totaux ('000 \$)			
	2003	2004	2005	2006	2003	2004	2005	2006
Usines de pâte mécanique (322111)	941	992	704	1 031	62 782	66 662	53 422	75 385
Usines de pâte chimique (322112)	13 484	12 780	11 028	9 916	958 736	954 113	817 412	750 565
Usines de papier, sauf le papier journal (322121)	15 339	13 574	13 008	11 247	936 276	916 321	870 962	741 696
Usines de papier journal (322122)	18 705	17 540	17 477	14 988	1 198 801	1 138 493	1 166 253	1 036 491
Usines de carton (322130)	4 723	4 624	4 458	3 877	291 388	304 298	293 970	257 706
Fabrication de boîtes en carton ondulé et en carton compact (32221)	13 072	12 510	12 170	11 509	598 700	594 770	609 387	576 797
Fabrication de boîtes pliantes en carton (322212)	6 567	6 296	4 963	4 835	301 530	307 221	259 682	242 844
Fabrication d'autres contenants en carton (322219)	1 920	2 052	2 408	2 534	83 932	83 679	101 784	108 333
Fabrication de sacs en papier et de papier couché et traité (322220)	7 961	7 015	7 753	6 958	431 087	412 857	436 268	401 886
Fabrication d'articles de papeterie (322230)	3 006	2 940	3 133	2 984	131 161	147 405	155 460	145 900
Fabrication de produits hygiéniques en papier (322291)	3 697	3 723	2 845	2 609	176 491	189 638	148 066	140 397
Fabrication de tous les autres produits en papier transformé (322299)	1 722	1 631	1 670	1 908	74 012	74 575	75 090	86 716
Total de la fabrication du papier (322)	91 137	85 677	81 617	74 396	5 244 896	5 190 032	4 987 756	4 564 716

	Revenu total du sous-secteur ('000 \$)				Valeur ajoutée ¹ à l'activité totale ('000 \$)			
	2003	2004	2005	2006	2003	2004	2005	2006
Usines de pâte mécanique (322111)	696 354	795 072	611 320	900 640	223 541	283 300	165 213	257 667
Usines de pâte chimique (322112)	6 374 387	6 798 115	5 833 222	5 496 616	2 153 215	2 427 921	1 854 457	1 935 927
Usines de papier, sauf le papier journal (322121)	6 365 908	6 396 721	5 993 844	5 222 350	2 625 163	2 669 168	2 513 795	1 933 253
Usines de papier journal (322122)	7 675 995	7 791 384	8 104 759	7 482 395	2 764 905	2 841 602	2 977 847	1 988 603
Usines de carton (322130)	2 178 834	2 209 834	2 061 238	2 087 993	914 017	808 218	712 483	790 290
Fabrication de boîtes en carton ondulé et en carton compact (32221)	3 331 662	3 372 162	3 315 308	3 237 099	1 375 888	1 279 437	1 223 410	1 210 561
Fabrication de boîtes pliantes en carton (322212)	1 455 856	1 485 501	1 237 910	1 197 252	616 050	635 140	546 952	532 541
Fabrication d'autres contenants en carton (322219)	575 307	539 173	655 404	702 773	261 874	189 151	234 595	232 128
Fabrication de sacs en papier et de papier couché et traité (322220)	3 386 284	3 387 375	3 411 912	3 006 895	1 705 972	1 113 255	1 175 975	949 795
Fabrication d'articles de papeterie (322230)	684 091	619 821	639 077	638 374	358 065	308 878	323 793	314 361
Fabrication de produits hygiéniques en papier (322291)	1 242 932	1 246 366	1 014 118	894 927	532 873	516 289	425 979	375 626
Fabrication de tous les autres produits en papier transformé (322299)	457 379	468 824	468 495	571 848	227 247	206 375	188 790	215 439
Total de la fabrication du papier (322)	34 424 989	35 110 348	33 346 607	31 439 162	13 758 810	13 278 734	12 343 289	10 736 191

1. La valeur ajoutée à l'activité totale a été estimée selon le calcul suivant : Revenu total + Total des stocks de fermeture - Total des stocks d'ouverture
- Coût en énergie et approvisionnement en eau - Coût des matières et fournitures

Source : Statistique Canada (selon l'enquête annuelle sur les manufactures et l'exploitation forestière).

11 Industries des pâtes et papiers

11.3 Indicateurs économiques (suite)

Indicateurs économiques de l'industrie de l'impression et des activités connexes (SCIAN 323)

A) Québec

11.03.03

Groupes et sous-groupes Impression et activités connexes (323)	Emplois totaux (n)				Traitements et salaires totaux ('000 \$)			
	2003	2004	2005	2006	2003	2004	2005	2006
	Sérigraphie commerciale (323113)	491	962	998	1 063	17 755	38 995	40 973
Impression instantanée (323114)	205	303	361	271	7 061	9 834	12 721	10 567
Impression numérique (323115)	253	334	477	463	10 064	15 021	20 333	20 329
Impression de formulaires commerciaux en liasses (323116)	1 618	1 769	1 666	1 531	62 108	65 843	65 991	61 332
Autres activités d'impression (323119)	13 994	14 808	13 754	13 909	581 154	661 828	601 979	609 325
Activités de soutien à l'impression (323120)	1 977	2 563	2 058	1 602	76 967	117 428	109 124	81 012
Total de l'impression et des activités connexes (323)	18 538	20 739	19 314	18 839	755 109	908 949	851 121	825 425

Groupes et sous-groupes Impression et activités connexes (323)	Revenu total du sous-secteur ('000 \$)				Valeur ajoutée ¹ à l'activité totale ('000 \$)			
	2003	2004	2005	2006	2003	2004	2005	2006
	Sérigraphie commerciale (323113)	59 894	109 762	112 164	116 530	36 821	80 157	81 195
Impression instantanée (323114)	26 542	34 631	43 841	39 170	12 090	25 751	31 842	30 418
Impression numérique (323115)	48 900	49 707	67 023	76 042	32 353	38 411	52 866	58 778
Impression de formulaires commerciaux en liasses (323116)	337 800	368 803	361 951	341 080	201 803	241 010	242 070	226 644
Autres activités d'impression (323119)	2 436 229	2 608 251	2 463 824	2 419 694	1 304 294	1 443 334	1 347 284	1 350 574
Activités de soutien à l'impression (323120)	221 180	302 430	266 762	230 417	142 059	235 577	213 325	178 000
Total de l'impression et des activités connexes (323)	3 130 545	3 473 584	3 315 565	3 222 933	1 729 420	2 064 240	1 968 582	1 928 928

1. La valeur ajoutée à l'activité totale a été estimée selon le calcul suivant : Revenu total + Total des stocks de fermeture - Total des stocks d'ouverture
- Coût en énergie et approvisionnement en eau - Coût des matières et fournitures

Source : Statistique Canada (selon l'enquête annuelle sur les manufactures et l'exploitation forestière).

B) Canada

11.03.04

Groupes et sous-groupes Impression et activités connexes (323)	Emplois totaux (n)				Traitements et salaires totaux ('000 \$)			
	2003	2004	2005	2006	2003	2004	2005	2006
	Sérigraphie commerciale (323113)	2 401	3 943	4 061	4 086	98 303	166 916	175 462
Impression instantanée (323114)	985	2 128	2 132	1 826	37 542	72 349	75 297	72 392
Impression numérique (323115)	1 663	1 986	2 386	2 291	65 817	87 566	104 482	104 796
Impression de formulaires commerciaux en liasses (323116)	5 288	5 124	5 142	4 790	226 653	221 553	223 856	213 497
Autres activités d'impression (323119)	49 959	531 154	50 163	48 683	2 208 427	2 465 305	2 315 691	2 270 942
Activités de soutien à l'impression (323120)	8 247	9 138	7 469	6 364	321 874	409 019	370 950	308 919
Total de l'impression et des activités connexes (323)	68 543	553 473	71 353	68 040	2 958 616	3 422 708	3 265 738	3 140 808

Groupes et sous-groupes Impression et activités connexes (323)	Revenu total du sous-secteur ('000 \$)				Valeur ajoutée ¹ à l'activité totale ('000 \$)			
	2003	2004	2005	2006	2003	2004	2005	2006
	Sérigraphie commerciale (323113)	324 130	498 725	514 624	503 070	188 613	336 228	332 119
Impression instantanée (323114)	128 364	236 326	244 350	232 276	72 853	177 922	179 730	168 909
Impression numérique (323115)	224 098	264 924	325 843	358 863	144 658	186 389	223 021	230 174
Impression de formulaires commerciaux en liasses (323116)	1 043 297	1 053 915	1 076 611	1 018 054	664 036	666 908	687 191	645 113
Autres activités d'impression (323119)	8 731 051	9 124 405	8 785 144	8 556 366	4 876 636	4 937 106	4 786 333	4 757 756
Activités de soutien à l'impression (323120)	858 127	1 029 156	931 117	879 880	590 467	739 948	674 870	617 634
Total de l'impression et des activités connexes (323)	11 309 067	12 207 451	11 877 689	11 548 509	6 537 263	7 044 501	6 883 264	6 738 430

1. La valeur ajoutée à l'activité totale a été estimée selon le calcul suivant : Revenu total + Total des stocks de fermeture - Total des stocks d'ouverture
- Coût en énergie et approvisionnement en eau - Coût des matières et fournitures

Source : Statistique Canada (selon l'enquête annuelle sur les manufactures et l'exploitation forestière).

11 Industries des pâtes et papiers

11.3 Indicateurs économiques (suite)

Évolution du nombre d'établissements de l'industrie de la fabrication du papier (SCIAN 322)

11.03.05

Groupes et sous-groupes	2003	2004	2005	2006
Fabrication du papier (322)				
Usines de pâte mécanique (322111)	x	x	4	5
Usines de pâte chimique (322112)	x	15	14	11
Usines de papier, sauf le papier journal (322121)	x	x	x	40
Usines de papier journal (322122)	x	x	x	17
Usines de carton (322130)	x	25	25	27
Fabrication de boîtes en carton ondulé et en carton compact (322211)	x	40	40	36
Fabrication de boîtes pliantes en carton (322212)	x	29	28	25
Fabrication d'autres contenants en carton (322219)	x	20	24	24
Fabrication de sacs en papier et de papier couché et traité (322220)	x	73	56	56
Fabrication d'articles de papeterie (322230)	x	30	31	33
Fabrication de produits hygiéniques en papier (322291)	x	x	17	18
Fabrication de tous les autres produits en papier transformé (322299)	x	x	22	23
Total de la fabrication du papier (322)	x	340	327	315

Source : Statistique Canada (selon l'enquête annuelle sur les manufactures et l'exploitation forestière).

Évolution du nombre d'établissements de l'impression et des activités connexes (SCIAN 323)

11.03.06

Groupes et sous-groupes	2003	2004	2005	2006
Impression et activités connexes (323)				
Sérigraphie commerciale (323113)	x	215	182	170
Impression instantanée (323114)	x	103	79	86
Impression numérique (323115)	x	45	68	77
Impression de formulaires commerciaux en liasses (323116)	x	103	116	105
Autres activités d'impression (323119)	x	1299	1149	1101
Activités de soutien à l'impression (323120)	x	354	341	316
Total de l'impression et des activités connexes (SCIAN 323)	x	2 119	1 935	1 855

Source : Statistique Canada (selon l'enquête annuelle sur les manufactures et l'exploitation forestière).

11 Industries des pâtes et papiers

11.3 Indicateurs économiques (suite)

Dépenses en immobilisations et en réparations de l'industrie de la fabrication du papier (SCIAN 322)

11.03.07

A) Québec et Canada

Années	Québec (M\$)			Canada (M\$)			Québec / Canada (%)
	Immobilisations	Réparations	Total	Immobilisations	Réparations	Total	
1993	438,9	1 956,6
1994	793,9	527,9	1 321,8	2 217,6	1 996,7	4 214,3	31,4
1995	1 049,8	479,9	1 529,7	3 536,5	2 064,3	5 600,8	27,3
1996	1 004,3	430,0	1 434,3	3 154,8	1 744,6	4 899,5	29,3
1997	879,0	529,7	1 408,7	2 735,2	1 919,7	4 654,9	30,3
1998	914,4	528,0	1 442,4	2 173,3	1 978,2	4 151,6	34,7
1999	845,8	526,8	1 372,5	2 032,9	1 919,0	3 951,9	34,7
2000	966,4	639,8	1 606,2	2 379,5	2 256,2	4 635,7	34,6
2001	675,7	575,8	1 251,5	1 942,3	2 225,9	4 168,3	30,0
2002	655,2	553,9	1 209,1	1 579,2	2 075,2	3 654,4	33,1
2003	1 119,7	577,8	1 697,4	2 208,1	2 132,8	4 340,9	39,1
2004	379,0	405,8	784,8	1 395,5	1 927,3	3 322,9	23,6
2005	347,3	382,0	729,4	1 424,7	1 943,2	3 367,9	21,7
2006	316,1	375,9	692,0	1 293,6	1 691,1	2 984,7	23,2
2007	253,2	1 136,2
2008	290,7p	1 053,1p

B) Québec

Années	Immobilisations (M\$)			Réparations (M\$)			Total (M\$)
	Constructions	Machines	Total	Constructions	Machines	Total	
1993	35,8	403,1	438,9
1994	114,7	679,2	793,9	23,6	504,3	527,9	1 321,8
1995	265,1	784,8	1 049,8	19,8	460,1	479,9	1 529,7
1996	214,7	789,6	1 004,3	22,2	407,8	430,0	1 434,3
1997	97,6	781,4	879,0	22,6	507,0	529,7	1 408,7
1998	82,4	831,9	914,4	27,5	500,4	528,0	1 442,4
1999	113,1	732,7	845,8	37,5	489,2	526,8	1 372,5
2000	252,9	713,5	966,4	47,6	592,2	639,8	1 606,2
2001	48,7	627,0	675,7	33,7	542,0	575,8	1 251,5
2002	67,5	587,6	655,2	44,0	509,9	553,9	1 209,1
2003	55,8	1 063,9	1 119,7	42,3	535,5	577,8	1 697,4
2004	133,3	245,7	379,0	22,1	383,7	405,8	784,8
2005	26,2	321,1	347,3	20,7	361,3	382,0	729,4
2006	13,4	302,7	316,1	16,4	359,5	375,9	692,0
2007	7,0	246,2	253,2
2008	6,9p	283,8p	290,7p

C) Canada

Années	Immobilisations (M\$)			Réparations (M\$)			Total (M\$)
	Constructions	Machines	Total	Constructions	Machines	Total	
1993	351,2	1 605,4	1 956,6
1994	308,3	1 909,3	2 217,6	172,4	1 824,3	1 996,7	4 214,3
1995	742,9	2 793,6	3 536,5	145,9	1 918,4	2 064,3	5 600,8
1996	645,0	2 509,8	3 154,8	115,7	1 628,9	1 744,6	4 899,5
1997	377,2	2 358,0	2 735,2	80,2	1 839,5	1 919,7	4 654,9
1998	203,1	1 970,2	2 173,3	103,5	1 874,7	1 978,2	4 151,6
1999	214,8	1 818,2	2 032,9	215,7	1 703,3	1 919,0	3 951,9
2000	443,1	1 936,5	2 379,5	200,5	2 055,7	2 256,2	4 635,7
2001	211,7	1 730,6	1 942,3	173,5	2 052,4	2 225,9	4 168,3
2002	177,0	1 402,2	1 579,2	169,4	1 905,8	2 075,2	3 654,4
2003	175,4	2 032,7	2 208,1	155,2	1 977,6	2 132,8	4 340,9
2004	272,1	1 123,5	1 395,5	127,9	1 799,4	1 927,3	3 322,9
2005	108,3	1 316,4	1 424,7	170,6	1 772,6	1 943,2	3 367,9
2006	61,4	1 232,2	1 293,6	136,7	1 554,4	1 691,1	2 984,7
2007	52,6	1 083,6	1 136,2
2008	72,1p	981,0p	1 053,1p

Sources : Institut de la statistique du Québec, Investissements privés et publics au Québec.
Statistique Canada : 61-205 et 61-206.

11 Industries des pâtes et papiers

11.3 Indicateurs économiques (suite)

Dépenses en immobilisations et en réparations de l'industrie de l'impression et des activités connexes (SCIAN 323)

11.03.08

A) Québec et Canada

Années	Québec (M\$)			Canada (M\$)			Québec / Canada (%)
	Immobilisations	Réparations	Total	Immobilisations	Réparations	Total	
1992	#REF!	#REF!
1993	88,4	282,6
1994	73,9	273,0	92,9	365,9	..
1995	59,0	32,5	91,5	227,8	100,2	328,0	27,9
1996	86,5	25,4	111,9	340,8	95,0	435,8	25,7
1997	56,3	23,2	79,5	304,6	84,9	389,5	20,4
1998	93,2	42,7	135,9	395,6	138,8	534,4	25,4
1999	86,1	37,7	123,8	300,5	136,1	436,7	28,3
2000	126,9	41,1	168,0	369,8	127,2	497,0	33,8
2001	111,6	43,7	155,3	367,0	160,1	527,1	29,5
2002	88,5	33,8	122,3	310,6	135,4	445,9	27,4
2003	98,8	53,1	151,9	377,7	171,0	548,7	27,7
2004	80,9	42,6	123,5	334,7	169,4	504,1	24,5
2005	132,0	44,2	298,6	373,9	162,8	536,8	55,6
2006	101,1	39,8	140,9	385,7	168,7	554,4	25,4
2007	101,2	401,4
2008	83,7p	356,6p

B) Québec

Années	Immobilisations (M\$)			Réparations (M\$)			Total (M\$)
	Constructions	Machines	Total	Constructions	Machines	Total	
1993	3,9	84,5	88,4
1994	4,2	69,7	73,9	6,0	30,9	36,8	110,7
1995	7,0	52,0	59,0	5,2	27,3	32,5	91,5
1996	4,8	81,8	86,5	1,4	24,0	25,4	111,9
1997	8,2	48,1	56,3	3,2	20,0	23,2	79,5
1998	11,9	81,3	93,2	4,0	38,8	42,7	135,9
1999	5,1	81,0	86,1	6,1	31,6	37,7	123,8
2000	6,4	120,6	126,9	4,1	37,0	41,1	168,0
2001	21,6	90,0	111,6	4,4	39,4	43,7	155,3
2002	9,8	78,7	88,5	3,9	29,9	33,8	122,3
2003	8,7	90,1	98,8	5,2	47,8	53,1	151,9
2004	21,5	59,4	80,9	2,8	39,7	42,6	123,5
2005	2,5	129,5	132,0	3,6	40,6	44,2	298,6
2006	7,4	93,7	101,1	3,4	36,4	39,8	140,8
2007	9,7	91,5	101,2
2008	1,4p	82,3p	83,7p

C) Canada

Années	Immobilisations (M\$)			Réparations (M\$)			Total (M\$)
	Constructions	Machines	Total	Constructions	Machines	Total	
1993	24,9	257,7	282,6
1994	33,3	239,7	273,0	14,0	78,9	92,9	365,9
1995	19,6	208,2	227,8	16,4	83,8	100,2	328,0
1996	15,6	325,2	340,8	8,5	86,5	95,0	435,8
1997	15,2	289,4	304,6	9,9	75,0	84,9	389,5
1998	43,6	352,0	395,6	17,6	121,2	138,8	534,4
1999	38,6	262,0	300,5	13,5	122,7	136,1	436,7
2000	27,1	342,6	369,8	11,2	116,0	127,2	497,0
2001	30,2	336,8	367,0	14,9	145,2	160,1	527,1
2002	24,6	286,0	310,6	12,1	123,2	135,4	445,9
2003	37,0	340,7	377,7	17,4	153,6	171,0	548,7
2004	36,8	297,8	334,7	28,6	140,8	169,4	504,1
2005	28,6	345,3	373,9	32,6	130,3	162,8	536,8
2006	33,8	351,9	385,7	23,0	145,7	168,7	554,4
2007	22,0	379,4	401,4
2008	23,6p	333,1p	356,7p

Sources : Institut de la statistique du Québec, Investissements privés et publics au Québec.
Statistique Canada : 61-205 et 61-206.

11 Industries des pâtes et papiers

11.3 Indicateurs économiques (suite)

Évolution des indicateurs économiques pour les usines des pâtes à papier, des papiers et des cartons (SCIAN 3221)

A) Québec

11.03.09

Années	Emplois totaux (n)	Traitements et salaires totaux ('000 \$)	Revenu total du groupe ('000 \$)	Valeur ajoutée ¹ à l'activité totale ('000 \$)
2003	17 341	1 056 465	7 371 684	2 903 865
2004	1 680	984 781	7 316 742	2 806 288
2005	16 289	1 016 409	7 736 354	2 991 559
2006	15 000	963 565	7 602 691	3 005 041

B) Canada

Années	Emplois totaux (n)	Traitements et salaires totaux ('000 \$)	Revenu total du groupe ('000 \$)	Valeur ajoutée ¹ à l'activité totale ('000 \$)
2003	53 192	3 447 983	23 291 478	8 680 841
2004	49 510	3 379 887	23 991 126	9 030 209
2005	46 675	3 202 019	22 604 383	8 223 795
2006	41 059	2 861 843	21 189 994	7 905 740

1. La valeur ajoutée à l'activité totale a été estimée selon le calcul suivant : Revenu total + Total des stocks de fermeture - Total des stocks d'ouverture
- Coût en énergie et approvisionnement en eau - Coût des matières et fournitures

Source : Statistique Canada (selon l'enquête annuelle sur les manufactures et l'exploitation forestière).

Évolution des indicateurs économiques pour les usines de pâte à papier (SCIAN 32211)

A) Québec

11.03.10

Années	Emplois totaux (n)	Traitements et salaires totaux ('000 \$)	Revenu total de la classe ('000 \$)	Valeur ajoutée ¹ à l'activité totale ('000 \$)
2003	2 376	156 096	1 141 184	340 564
2004	2 222	147 523	1 168 393	438 304
2005	2 091	140 429	1 090 986	366 363
2006	1 815	121 106	979 337	278 802

B) Canada

Années	Emplois totaux (n)	Traitements et salaires totaux ('000 \$)	Revenu total de la classe ('000 \$)	Valeur ajoutée ¹ à l'activité totale ('000 \$)
2003	14 425	1 021 518	7 070 741	2 376 756
2004	13 772	1 020 775	7 593 187	2 711 221
2005	11 732	870 834	6 444 549	2 019 670
2006	10 947	825 950	6 397 256	2 193 594

1. La valeur ajoutée à l'activité totale a été estimée selon le calcul suivant : Revenu total + Total des stocks de fermeture - Total des stocks d'ouverture
- Coût en énergie et approvisionnement en eau - Coût des matières et fournitures

Source : Statistique Canada (selon l'enquête annuelle sur les manufactures et l'exploitation forestière).

11 Industries des pâtes et papiers

11.3 Indicateurs économiques (suite)

Productivité de l'industrie québécoise des pâtes à papier, des papiers et des cartons (groupe 3221)

11.03.11 (g)

	1990	1991	1992	1993	1994	1995	1996	1997	1998	1999	2000 ¹	2001	2002	2003	2003 ²	2004	2005	2006
Québec	54,41	49,61	45,71	55,41	73,32	125,70	100,89	96,52	122,27	112,67	146,60e	144,79e	123,22e	101,51e	100,59e	106,04e	121,67e	130,83e
Ontario	66,20	47,24	54,73	51,20	67,42	118,63	90,15	83,43	102,32	95,02	137,34e	119,25e	114,36e	101,88e	99,09e	99,62e	89,61e	89,86e
B.C.	81,64	59,47	55,60	46,56	73,52	125,01	72,57	76,80	88,30	97,51	134,43e	108,05e	88,36e	90,91e	86,46e	107,97e	111,14e	135,01e
Canada	64,97	49,20	50,30	51,26	73,65	132,37	92,32	88,27	105,96	103,88	143,64e	124,93e	108,62e	99,00e	97,19e	110,75e	108,80e	117,51e

Productivité : Quotient de la valeur ajoutée à l'activité manufacturière divisée par les heures-personnes payées (en dollars courants).

1. À partir de l'année 2000, les heures travaillées, ramenées sur la base du recensement, ont été estimées à partir des données de l'EERH (Code Scian 3221)

2. En 2004, l'Enquête sur l'activité manufacturière (recensement) a été modifiée. Les données de cette enquête commencent en 2003.

Sources : Statistique Canada : EERH, Recensement des manufactures.

Productivité de l'industrie québécoise des pâtes à papier, des papiers et des cartons (groupe 3221)

11.03.11

Valeur ajoutée à l'activité manufacturière divisée par les heures-personnes payées (en dollars courants)

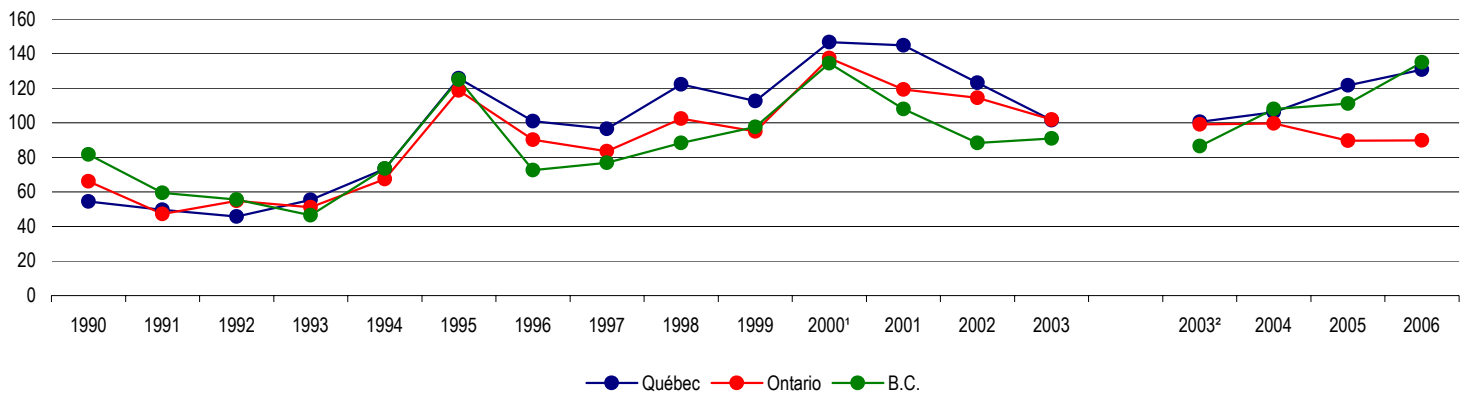

Productivité : Quotient de la valeur ajoutée à l'activité manufacturière divisée par les heures-personnes payées (en dollars courants).

1. À partir de l'année 2000, les heures travaillées, ramenées sur la base du recensement, ont été estimées à partir des données de l'EERH (Code Scian 3221)

2. En 2004, l'Enquête sur l'activité manufacturière (recensement) a été modifiée. Les données de cette enquête commencent en 2003.

Sources : Statistique Canada : EERH, Recensement des manufactures.

11 Industries des pâtes et papiers

11.4 Livraisons et importations

Destination des livraisons québécoises de pâtes et papiers

En 2004

11.04.01

	Canada		États-Unis		Autres pays		Total	
	('000 tm)	(%)	('000 tm)	(%)	('000 tm)	(%)	('000 tm)	(%)
Papier journal	474,0	13,6	2 339,0	66,9	685,0	19,6	3 498,0	100,0
Pâtes destinées à la vente ¹	274,0	19,4	398,0	28,1	743,0	52,5	1 415,0	100,0
Autres papiers et cartons	1 469,0	30,2	3 195,0	65,7	199,0	4,1	4 863,0	100,0
Total	2 217,0	22,7	5 932,0	60,7	1 627,0	16,6	9 776,0	100,0

1. Cette donnée ne comprend pas les pâtes que certaines compagnies s'échangent entre elles.

Source : Conseil des industries forestières du Québec (CIFQ).

En 2005

11.04.02

	Canada		États-Unis		Autres pays		Total	
	('000 tm)	(%)	('000 tm)	(%)	('000 tm)	(%)	('000 tm)	(%)
Papier journal	476,0	14,0	2 208,0	64,7	728,0	21,3	3 412,0	100,0
Pâtes destinées à la vente ¹	263,0	19,2	339,0	24,8	766,0	56,0	1 368,0	100,0
Autres papiers et cartons	1 365,0	27,9	3 316,0	67,9	206,0	4,2	4 887,0	100,0
Total	2 104,0	21,8	5 863,0	60,6	1 700,0	17,6	9 667,0	100,0

1. Cette donnée ne comprend pas les pâtes que certaines compagnies s'échangent entre elles.

Source : Conseil des industries forestières du Québec (CIFQ).

En 2006

11.04.03

	Canada		États-Unis		Autres pays		Total	
	('000 tm)	(%)	('000 tm)	(%)	('000 tm)	(%)	('000 tm)	(%)
Papier journal	480,0	14,7	2 050,0	62,9	730,0	22,4	3 260,0	100,0
Pâtes destinées à la vente ¹	279,0	21,7	232,0	18,1	773,0	60,2	1 284,0	100,0
Autres papiers et cartons	1 691,0	32,2	3 359,0	63,9	206,0	3,9	5 256,0	100,0
Total	2 450,0	25,0	5 641,0	57,6	1 709,0	17,4	9 800,0	100,0

1. Cette donnée ne comprend pas les pâtes que certaines compagnies s'échangent entre elles.

Source : Conseil des industries forestières du Québec (CIFQ).

En 2007

11.04.04

	Canada		États-Unis		Autres pays		Total	
	('000 tm)	(%)	('000 tm)	(%)	('000 tm)	(%)	('000 tm)	(%)
Papier journal	463,0	15,3	1 745,0	57,6	823,0	27,2	3 031,0	100,0
Pâtes destinées à la vente ¹	196,0	17,0	263,0	22,8	695,0	60,2	1 154,0	100,0
Autres papiers et cartons	1 719,0	33,8	3 116,0	61,3	246,0	4,8	5 081,0	100,0
Total	2 378,0	25,7	5 124,0	55,3	1 764,0	19,0	9 266,0	100,0

1. Cette donnée ne comprend pas les pâtes que certaines compagnies s'échangent entre elles.

Source : Conseil des industries forestières du Québec (CIFQ).

11 Industries des pâtes et papiers

11.4 Livraisons et importations (suite)

11.04.05

Importance relative des exportations québécoises de pâtes et papiers

	1975	1980	1985	1990	1995	1998	1999	2000	2001	2002	2003	2004	2005	2006	2007
Exportations de pâtes et papiers (M\$)	1 006	2 392	3 162	4 266	7 546	6 920	6 975	7 927	8 033	7 625	6 893	7 264	7 401	7 495	7 234
Exportations totales du Québec (M\$)	5 241	14 886	18 628	22 927	48 177	57 572	62 063	74 120	71 036	68 454	64 191	68 476	71 026	73 330	69 926
Importance relative des pâtes et papiers (%)	19,2	16,1	17,0	18,6	15,7	12,0	11,2	10,7	11,3	11,1	10,7	10,6	10,4	10,2	10,3

Sources : Conseil des industries forestières du Québec (CIFQ), Statistique Canada : 65-003 et Institut de la statistique du Québec (1995 et suivantes)

11 Industries des pâtes et papiers

11.4 Livraisons et importations (suite)

Part du papier journal québécois dans la consommation américaine

11.04.06

	1975	1980	1985	1990	1995	1998	1999	2000	2001	2002	2003	2004	2005	2006	2007
Exportations québécoises ('000 tm)	2 595	2 817	3 314	3 007	3 106	2 773	2 935	2 979	2 684	2 517	2 388	2 339	2 208	2 050	1 745
Consommation américaine ('000 tm)	8 395	10 088	11 507	12 113	11 310	11 601	11 862	11 854	10 541	10 204	10 130	9 897	9 288	8 673	7 714p
Importance relative (%)	30,9	27,9	28,8	24,8	27,5	23,9	24,7	25,1	25,5	24,7	23,6	23,6	23,8	23,6	22,6p

Sources : Institut de la statistique du Québec et Conseil des produits des pâtes et papiers (CPPP)

11 Industries des pâtes et papiers
11.4 Livraisons et importations (suite)
Le papier journal dans le monde ('000 tm)
En 2005

11.04.07

	Production		Importations ('000 tm)	Exportations ('000 tm)
	('000 tm)	(%)		
1 Canada	7 769	20 %	75	7 324
(Québec)	3 421	9 %	—	2 936
2 États-Unis	4 892	13 %	5 375	654
3 Japon	3 720	10 %	376	216
4 Chine	2 936	8 %	1 154	13
5 Suède	2 572	7 %	74	1 853
6 Allemagne	2 451	6 %	1 180	1 066
7 Fédération de Russie	2 007	5 %	3	1 358
8 Corée du Sud	1 588	4 %	259	569
9 Royaume-Uni	1 136	3 %	1 427	165
10 France	1 108	3 %	570	794
Total des 10 pays	30 178	79 %	10 493	14 012
Total des autres pays	8 049	21 %	7 247	3 843
Total mondial	38 228	100 %	17 740	17 855

Sources : FAO, sauf le Québec : Conseil des industries forestières du Québec (CIFQ).

En 2006

11.04.08

	Production		Importations ('000 tm)	Exportations ('000 tm)
	('000 tm)	(%)		
1 Canada	7 122	19 %	51	6 690
(Québec)	3 281	9 %	—	2 792
2 États-Unis	4 740	12 %	4 922	585
3 Japon	3 771	10 %	272	154
4 Chine	3 829	10 %	848	238
5 Suède	2 541	7 %	69	1 827
6 Allemagne	2 365	6 %	1 333	1 089
7 Fédération de Russie	1 993	5 %	3	1 298
8 Corée du Sud	1 612	4 %	14	597
9 Royaume-Uni	1 095	3 %	1 445	102
10 France	1 110	3 %	529	736
Total des 10 pays	30 178	79 %	9 486	13 316
Total des autres pays	8 164	21 %	8 079	3 976
Total mondial	38 342	100 %	17 565	17 292

Sources : FAO, sauf le Québec : Conseil des industries forestières du Québec (CIFQ).

11 Industries des pâtes et papiers
11.4 Livraisons et importations (suite)
Principaux producteurs mondiaux de papiers et cartons
En 2005

11.04.09

	Production		Exportations de papiers et cartons	Exportations de pâtes
	('000 tm)	(%)	('000 tm)	('000 tm)
1 États-Unis	81 437	23 %	9 610	5 569
2 Chine	53 463	15 %	4 380	79
3 Japon	29 295	8 %	1 440	175
4 Allemagne	21 679	6 %	12 205	808
5 Canada	19 673	6 %	15 731	10 534
(Québec)	9 667	3 %	7 570	1 112
6 Finlande	12 391	3 %	11 155	2 038
7 Suède	11 736	3 %	10 593	3 377
8 Corée du Sud	10 549	3 %	3 228	
9 France	10 332	3 %	5 578	495
10 Italie	9 999	3 %	2 432	34
Total des 10 pays	311 573	88 %	111 858	35 563
Total des autres pays	42 518	12 %	1 364	5 757
Total mondial	354 091	100 %	113 222	41 320

Sources : FAO, sauf le Québec : Conseil des industries forestières du Québec (CIFQ).

En 2006

11.04.10

	Production		Exportations de papiers et cartons	Exportations de pâtes
	('000 tm)	(%)	('000 tm)	('000 tm)
1 États-Unis	84 317	23 %	9 644	5 993
2 Chine	57 983	16 %	5 683	65
3 Japon	29 473	8 %	1 456	228
4 Allemagne	22 655	6 %	13 058	952
5 Canada	18 176	5 %	14 260	10 849
(Québec)	9 800	3 %	7 371	1 005
6 Finlande	14 149	4 %	12 906	2 761
7 Suède	12 066	3 %	10 849	3 354
8 Corée du Sud	11 040	3 %	3 165	
9 France	10 006	3 %	5 264	533
10 Italie	10 008	3 %	3 491	31
Total des 10 pays	320 504	88 %	114 465	37 572
Total des autres pays	44 635	12 %	3 933	8 468
Total mondial	365 139	100 %	118 398	46 040

Sources : FAO, sauf le Québec : Conseil des industries forestières du Québec (CIFQ).

11 Industries des pâtes et papiers

11.5 Balance commerciale

11.05.01

Balance commerciale québécoise ¹ dans le secteur des produits de pâtes et papiers et dans l'ensemble des produits (M\$) ²

Années	1996	1997	1998	1999	2000	2001	2002	2003	2004	2005	2006	2007
Exportations												
- Pâtes de bois ou d'autres matières fibreuses cellulosiques, papiers ou cartons à recycler (déchets et rebuts)	1 017,1	948,7	869,6	915,6	1 131,5	837,5	964,1	941,7	1 007,3	941,0	1 005,0	938,4
- Papiers et cartons, produits en pâte de cellulose, en papier ou carton	5 899,6	5 873,2	6 057,6	6 061,5	6 845,2	7 215,4	6 660,5	5 950,9	6 256,7	6 460,4	6 483,4	5 785,5
Total	6 916,6	6 821,9	6 927,2	6 977,1	7 976,7	8 052,9	7 624,6	6 892,6	7 264,0	7 401,4	7 488,4	6 723,9
Importations												
- Pâtes de bois ou d'autres matières fibreuses cellulosiques, papiers ou cartons à recycler (déchets et rebuts)	118,4	121,6	144,9	155,4	219,0	173,8	199,9	191,3	206,8	191,6	165,2	194,7
- Papiers et cartons, produits en pâte de cellulose, en papier ou carton	530,8	648,8	788,1	856,4	898,3	923,7	1 017,3	944,6	990,5	982,8	1 009,7	997,3
Total	649,2	770,3	933,0	1 011,8	1 117,3	1 097,5	1 217,2	1 135,9	1 197,3	1 174,4	1 174,9	1 192,0
Balance commerciale (pâtes et papiers)	6 267,4	6 051,6	5 994,2	5 965,3	6 859,4	6 955,4	6 407,4	5 756,7	6 066,7	6 227,0	6 313,5	5 531,9
Total des exportations québécoises	49 408,2	52 635,4	57 572,0	62 067,0	74 200,0	71 036,0	68 454,0	64 191,0	68 478,0	71 005,0	73 196,0	69 926,0
Total des importations québécoises	40 904,0	45 411,8	53 722,0	59 282,0	68 051,0	64 277,0	63 499,0	63 881,0	69 056,0	77 212,0	80 757,0	80 745,0
Balance dans l'ensemble des produits	8 504,2	7 223,6	3 850,0	2 785,0	6 149,0	6 759,0	4 955,0	310,0	-578,0	-6 207,0	-7 561,0	-10 819,0
Balance dans l'ensemble des produits, excluant les produits des pâtes et papiers	2 236,8	1 172,0	(2 144,2)	(3 180,3)	(710,4)	(196,4)	(1 452,4)	(5 446,7)	(6 644,7)	(12 434,0)	(13 874,5)	(16 350,9)

1. Solde des échanges commerciaux en provenance et à destination de l'extérieur du Canada.

2. Appellations conformes au système harmonisé de désignation et de codification des marchandises de l'Organisation mondiale des douanes.

Source : Institut de la statistique du Québec.

Balance commerciale québécoise ¹ dans le secteur de la fabrication de produits de pâtes et papiers et dans l'ensemble des produits (M\$) ²

11.05.02

Années	2003	2004	2005	2006	2007
Exportations					
Usines de pâte à papier, de papier et de carton — SCIAN 3221	6 040,6	6 426,8	6 571,0	6 652,0	5 948,8
Fabrication de produits en papier transformé — SCIAN 3222	765,8	729,3	711,3	707,3	668,3
Total	6 806,4	7 156,1	7 282,3	7 359,3	6 617,1
Importations					
Usines de pâte à papier, de papier et de carton — SCIAN 3221	705,8	765,2	773,0	744,2	724,4
Fabrication de produits en papier transformé — SCIAN 3222	287,6	277,2	277,3	315,9	317,6
Total	993,4	1 042,4	1 050,3	1 060,1	1 042,0
Balance commerciale (pâtes et papiers)	5 813,0	6 113,7	6 232,0	6 299,2	5 575,1
Total des exportations québécoises	64 191,0	68 478,0	71 005,0	73 196,0	69 926,0
Total des importations québécoises	63 881,0	69 056,0	77 212,0	80 757,0	80 745,0
Balance dans l'ensemble des produits	310,0	-578,0	-6 207,0	-7 561,0	-10 819,0
Balance dans l'ensemble des produits, excluant les produits des pâtes et papiers, et de l'impression	(5 503,0)	(6 691,7)	(12 439,0)	(13 860,2)	(16 394,1)

1. Solde des échanges commerciaux en provenance et à destination de l'extérieur du Canada.

2. Appellations conformes au système de classification des industries de l'Amérique du Nord (SCIAN).

Source : Institut de la statistique du Québec.

11 Industries des pâtes et papiers

11.5 Balance commerciale (suite)

11.05.02 (2)

Balance commerciale québécoise ¹ dans le secteur de la fabrication de produits de pâtes et papiers (y compris l'impression) et dans l'ensemble des produits (M\$) ²

Années	2003	2004	2005	2006	2007
Exportations					
Usines de pâte à papier, de papier et de carton — SCIAN 3221	6 040,6	6 426,8	6 571,0	6 652,0	5 948,8
Fabrication de produits en papier transformé — SCIAN 3222	765,8	729,3	711,3	707,3	668,3
Impression et activités connexes de soutien — SCIAN 323	589,0	550,7	569,3	502,0	429,8
Total	7 395,4	7 706,8	7 851,6	7 861,3	7 046,9
Importations					
Usines de pâte à papier, de papier et de carton — SCIAN 3221	705,8	765,2	773,0	744,2	724,4
Fabrication de produits en papier transformé — SCIAN 3222	287,6	277,2	277,3	315,9	317,6
Impression et activités connexes de soutien — SCIAN 323	126,8	129,8	138,2	148,3	184,8
Total	1 120,2	1 172,2	1 188,5	1 208,4	1 226,8
Balance commerciale (pâtes et papiers, et impression)	6 275,2	6 534,6	6 663,1	6 652,9	5 820,1
Total des exportations québécoises	64 191,0	68 478,0	71 005,0	73 196,0	69 926,0
Total des importations québécoises	63 881,0	69 056,0	77 212,0	80 757,0	80 745,0
Balance dans l'ensemble des produits	310,0	-578,0	-6 207,0	-7 561,0	-10 819,0
Balance dans l'ensemble des produits, excluant les produits des pâtes et papiers, et de l'impression	(5 965,2)	(7 112,6)	(12 870,1)	(14 213,9)	(16 639,1)

1. Solde des échanges commerciaux en provenance et à destination de l'extérieur du Canada.

2. Appellations conformes au système de classification des industries de l'Amérique du Nord (SCIAN).

Source : Institut de la statistique du Québec.

11 Industries des pâtes et papiers

11.6 Environnement

Évolution de la protection de l'environnement des usines québécoises de pâtes et papiers

11.06.01

	1959	1981	1991	1998	1999	2000	2001	2002	2003	2004	2005	2006	2006 / 1981
Matières en suspension (MES) dans les effluents ¹ (kg/tonne de production)	136,0	26,0	7,7	2,9	2,8	2,7	2,5	2,2	2,0	1,9	1,6	1,6	-94 %
Demande biochimique en oxygène (DBO ₅) dans les effluents ² (kg/tonne de production)	93,0	59,1	27,0	1,9	1,6	1,7	1,6	1,8	1,1	1,0	0,9	0,9	-98 %
Eau consommée dans les usines (m ³ /tonne de production)	210	121	86	59	58	56	55	52	52	51	49	49	-60 %

1. Matières solides (surtout des fibres de bois) en suspension dans l'eau (MES).

2. Quantité d'oxygène nécessaire pour dégrader les composés organiques dans l'eau (DBO₅).

Source : Ministère du Développement durable, de l'Environnement et des Parcs.

Évolution de la qualité des effluents des usines québécoises de pâtes et papiers

(kg/tonne de production)

11.06.02

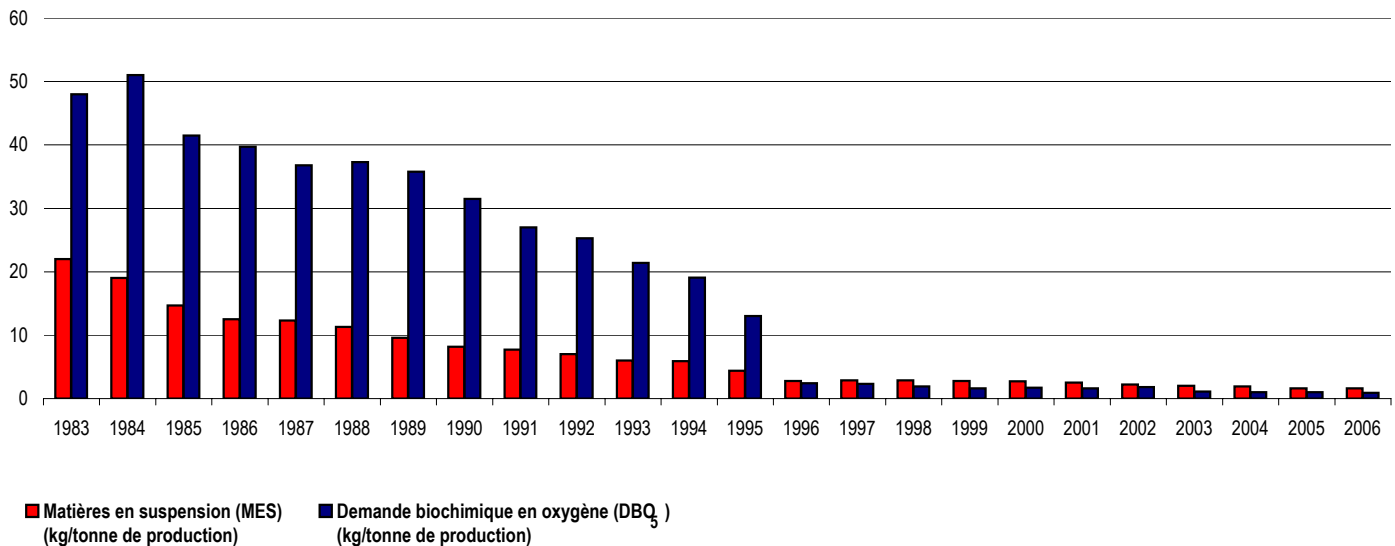

Source : Ministère du Développement durable, de l'Environnement et des Parcs.

11 Industries des pâtes et papiers

11.6 Environnement (suite)

Évolution de la qualité des effluents des usines québécoises de pâtes et papiers

11.06.02 (g)

	1983	1984	1985	1986	1987	1988	1989	1990	1991	1992	1993	1994	1995	1996	1997	1998	1999	2000	2001	2002	2003	2004	2005	2006
Matières en suspension (MES) (kg/tonne de production)	22,0	19,0	14,7	12,5	12,3	11,3	9,6	8,2	7,7	7,0	6,0	5,9	4,4	2,8	2,9	2,9	2,8	2,7	2,5	2,2	2,0	1,9	1,6	1,6
Demande biochimique en oxygène (DBO ₅) (kg/tonne de production)	48,0	51,0	41,5	39,7	36,8	37,3	35,8	31,5	27,0	25,3	21,4	19,1	13,0	2,4	2,3	1,9	1,6	1,7	1,6	1,8	1,1	1,0	1,0	0,9

Source : Ministère du Développement durable, de l'Environnement et des Parcs.

11 Industries des pâtes et papiers

11.6 Environnement (suite)

Principaux contaminants de l'air au Québec et relations avec l'industrie de pâtes et papiers

11.06.03

Types de contaminants	Émissions des papetières en 2005 (tm / année)	Émissions des papetières/ total des émissions québécoises	Réglementation en vigueur dans le secteur papetier
Particules	4 939	4,01	Oui
Oxyde d'azote (NO _x)	14 620	4,66	Oui
Composés organiques volatils (COV)	6 364	1,72	Suivi seulement
Composés de soufre réduit totaux (SRT)	270	100	Oui
Dioxyde de soufre (SO ₂)	24 935	12,03	Oui
Monoxyde de carbone (CO)	19 072	0,86	Non
Dioxyde de carbone (CO ₂) ¹	10 350 298	9,87	Programme volontaire

1. Comprend le CO₂ relié à la biomasse.

Source : Ministère du Développement durable, de l'Environnement et des Parcs.

11 Industries des pâtes et papiers

11.6 Environnement (suite)

Investissements des papetières pour l'assainissement de leurs émissions atmosphériques

11.06.04

	1993	1994	1995	1996	1997	1998	1999	2000	2001	2004 ¹	Total
Investissements au Québec ('000 \$)	13 356	37 624	60 481	195 889	42 530	5 908	15 467	13 563	12 177	6 700	403 695
Investissements au Canada ('000 \$)	257 475	60 563	105 958	276 611	171 872	172 289	47 058	86 782	213 497	58 900	1 451 005
Québec/Canada (%)	5,2	62,1	57,1	70,8	24,7	3,4	32,9	15,6	5,7	11,4	27,8

1. Statistique Canada. 2004. Division des comptes et de la statistique de l'environnement, Enquête sur les dépenses de protection de l'environnement (1903). Totalisation spéciale

Source : Association des produits forestiers du Canada (APFC).

Où sont allés les résidus des papetières québécoises en 2006?

11.06.05

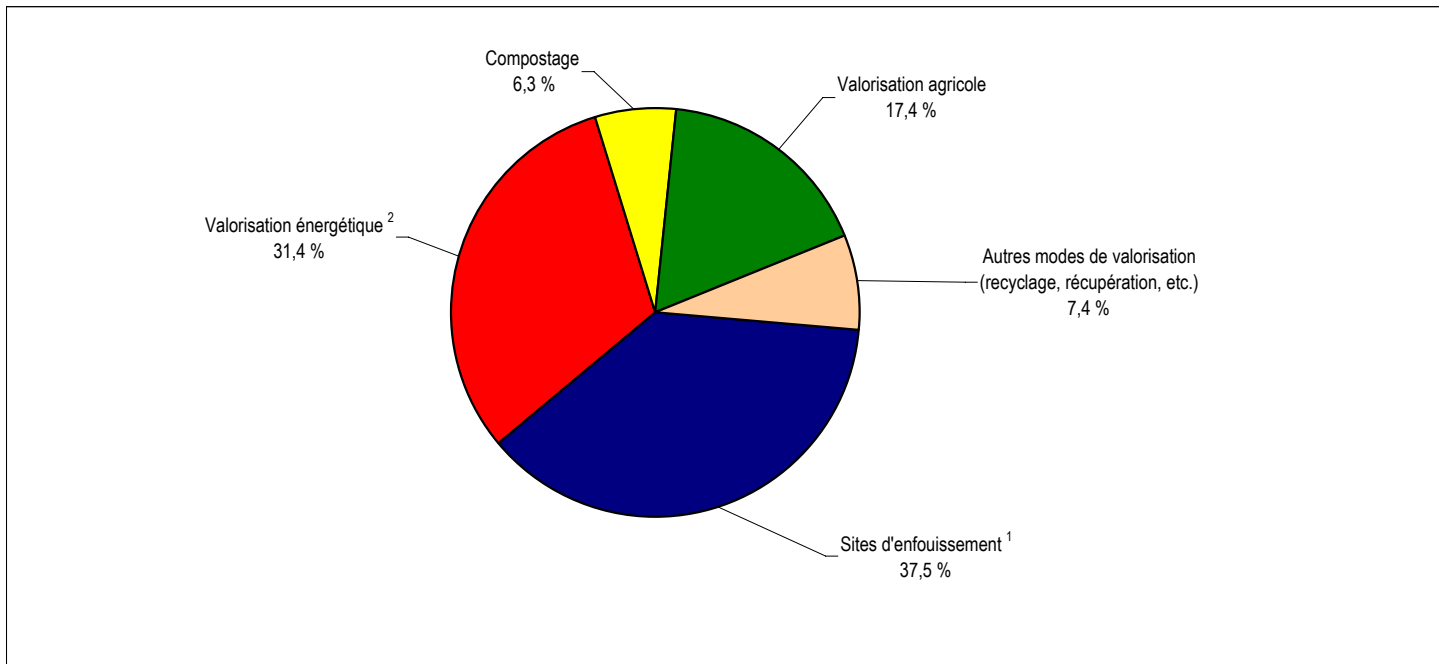

1. Y compris dans un site réservé aux déchets de fabrication ou à l'enfouissement sanitaire de déchets solides

2. Le MDDEP dans son bilan annuel de conformité environnementale, secteur des pâtes et papiers (y compris celui de 2005), parle de "valorisation énergétique" et non de "combustion avec valorisation énergétique".

Source : Ministère du Développement durable, de l'Environnement et des Parcs.

11 Industries des pâtes et papiers

11.6 Environnement (suite)

Où sont allés les résidus des papetières québécoises?

11.06.05 (g)

	2001	2002	2003	2004	2005	2006
Sites d'enfouissement ¹	31,3 %	31,0 %	32,5 %	33,0 %	36,2 %	37,5%
Combustion avec valorisation énergétique ²	34,1 %	35,4 %	36,6 %	32,2 %	28,7 %	31,4%
Compostage	7,1 %	6,8 %	6,9 %	6,6 %	5,6 %	6,3%
Valorisation agricole	20,7 %	19,7 %	16,7 %	20,1 %	18,1 %	17,4%
Autres modes de valorisation (recyclage, récupération, etc.)	6,8 %	7,1 %	7,3 %	8,1 %	11,4 %	7,4%

1. Y compris dans un site réservé aux déchets de fabrication ou à l'enfouissement sanitaire de déchets solides

2. Le MDDEP dans son bilan annuel de conformité environnementale, secteur des pâtes et papiers (y compris celui de 2005), parle de "valorisation énergétique" et non de "combustion avec valorisation énergétique".

Source : Ministère du Développement durable, de l'Environnement et des Parcs.

12 Le secteur forestier dans l'économie québécoise

12.0 Points saillants

Indicateurs économiques de l'industrie québécoise des produits forestiers en 2006

12.00.01

	Emplois totaux (n)	Traitements et salaires totaux ('000 \$)	Revenu total ('000 \$)	Valeur ajoutée ¹ à l'activité totale ('000 \$)
Foresterie et exploitation forestière (SCIAN 113)	12 899	533 335	3 088 113	1 289 844
Fabrication de produits en bois (SCIAN 321)	35 787	1 377 080	9 074 481	3 685 933
Fabrication de papiers (SCIAN 322)	24 753	1 455 614	10 579 355	4 345 580
Total (secteur forestier)	73 439	3 366 029	22 741 949	9 321 357
Activité manufacturière totale du Québec	466 824	20 868 744	156 348 862	70 787 701

1. La valeur ajoutée à l'activité totale a été estimée selon le calcul suivant : (Revenu des biens fabriqués + Total des stocks de fermeture - Total des stocks d'ouverture - Coût en énergie et approvisionnement en eau - Coût des matières et fournitures).

Sources : Statistique Canada (selon l'enquête annuelle sur les manufactures et l'exploitation forestière de 2004) et Institut de la statistique du Québec.

Importance des exportations québécoises de produits forestiers¹ (M\$)

	2006	2007
Bois bruts, sciés et ouvrés	3 640,5	2 848,0
Pâtes, papiers et cartons	8 111,8	7 287,5
Total (secteur forestier)	11 752,3	10 135,5

1. Sur la base des données douanières, selon la classification type de biens.

Source : Institut de la statistique du Québec.

Produit intérieur brut (PIB)¹ au prix de base selon l'activité économique² en 2007

	(M\$)	(var. en %)
Foresterie et exploitation forestière (SCIAN 113)	879,4	-18,9
Fabrication de produits en bois (SCIAN 321)	2 519,9	-6,1
Fabrication de papiers (SCIAN 322)	3 673,5	-6,6
Ensemble de l'économie	248 542,3	2,6

1. Le PIB selon les secteurs d'activité mesure la valeur ajoutée de chaque secteur industriel, c'est-à-dire la valeur de sa production moins celle de sa consommation intermédiaire.

2. En dollars enchaînés de 2002.

Source : Statistique Canada.

Valeur des livraisons québécoises des principaux produits forestiers (M\$)

	2007	2008
Scieries	2 997	2 724
Autres menuiseries préfabriquées	951	885
Panneaux de lamelles orientées	155	91
Panneaux de particules	596	584
Portes et fenêtres en bois	730	757
Boîtes et palettes en bois	204	193
Produits de charpente en bois	423	329
Armoires de cuisine en bois	812	824
Pâtes à papier	983	975
Papier journal	3 222	3 105
Cartons	915	881
Contenants en carton	1 193	1 171

Source : Institut de la statistique du Québec.

Mises en chantier au Canada et aux États-Unis (nombre d'unités)

	2007	2008
Canada	220 000	210 000
États-Unis	1 354 800	898 000

Sources : Société canadienne d'hypothèques et de logement et US Census Bureau.

Balance commerciale québécoise¹ dans le secteur des produits forestiers et dans l'ensemble des produits² en 2007 (M\$)

	Importations	Exportations	Balance commerciale
Bois, charbon de bois et produits en bois	888,3	2 848,0	1 959,7
Pâtes, papiers et cartons	1 192,0	6 723,9	5 531,9
Total des produits forestiers	2 080,3	9 571,9	7 491,6
Ensemble des produits	80 745,0	69 926,0	-10 819,0

1. Solde des échanges commerciaux en provenance et à destination de l'extérieur du Canada.

2. Appellations conformes au système harmonisé de désignation et de codification des marchandises de l'Organisation mondiale des douanes.

Source : Institut de la statistique du Québec, selon la classification type de biens.

Balance commerciale québécoise¹ dans le secteur des produits forestiers et dans l'ensemble des produits² en 2007 (M\$)

	Importations	Exportations	Balance commerciale
Fabrication de produits en bois	617,8	2 780,8	2 163,0
Usines de pâte à papier, de papier et de carton, de fabrication de produits en papier t	1 042,0	6 617,1	5 575,1
Total des produits forestiers	1 659,8	9 397,9	7 738,1
Ensemble des produits	80 745,0	69 926,0	-10 819,0

1. Solde des échanges commerciaux en provenance et à destination de l'extérieur du Canada.

2. Appellations conformes au SCIAN.

Source : Institut de la statistique du Québec.

Indicateurs financiers

	2007	2008
Taux de change moyen (\$ CA/\$ US)	1,074	1,067
Taux de change moyen (\$ CA/€)	2,148	1,961
Taux de change moyen (\$ CA/¥)	1,469	1,560
Taux de change moyen (\$ CA/£)	0,009	0,010
Taux d'escompte moyen		
• Canada (%)	4,60	3,21
• États-Unis (%)	5,02	1,84
Taux préférentiel moyen		
• Canada (%)	6,10	4,73
• États-Unis (%)	8,00	4,88
Indice boursier (cours des papiers et produits de la forêt à la Bourse de Toronto)	13 821,34	8 987,70

Sources : Banque du Canada et <http://www.djindexes.com>.

12 Le secteur forestier dans l'économie québécoise

12.0 Points saillants (suite)

12.00.01

Prix moyen des principaux produits forestiers

	2007	2008
Bois d'œuvre résineux,		
Toronto-vert (prix composé) (\$ CA/1 000 pmp)	274,4	247,7
Bois d'œuvre résineux,		
Columbus-sec (prix composé) (\$ CA/1 000 pmp)	329,9	300,2
Bois d'œuvre feuillu,		
Montréal (prix pondéré) (\$ CA/1 000 pmp)	507,6	563,6
Contreplaqué (12,5 mm) (\$ CA/1 000 pi ²)	469,0	432,0
Panneaux à lamelles orientées 7/16" (OSB) (\$ CA/1 000 pi ²)	183,0	190,0
Pâte kraft blanchie de résineux (\$ US/tm)	875,0	740,0
Pâte kraft blanchie de feuillus (\$ US/tm)	782,0	665,0
Papier journal (\$ US/tm)	585,0	765,0

Sources : Pribec, Madison's Canadian Lumber Reporter, Random Lengths Publications, RISI, Inc.

Revenus estimés tirés des copeaux au Québec ¹ (\$ CA/1 000 pmp)

	2007	2008
	122,0	127,0

1. Revenus estimés par 1 000 pmp produit.

Source : Ministère des Ressources naturelles et de la Faune (compilation interne).

Bénéfices de l'industrie canadienne des produits forestiers

	2007	2008
Bénéfices (M\$)	247	-6
Bénéfices/ventes (%)	1,2	-0,1

Source : Statistique Canada : 61-008.

Importance des scieries intégrées à des papetières dans la consommation québécoise autorisée de bois ronds

1987	28,1 % de la consommation totale
2007	47,3 % de la consommation totale

Source : Ministère des Ressources naturelles et de la Faune (compilation interne).

Budgets alloués aux secteurs des forêts et des services régionaux du MRNF ¹ en 2007-2008 ² ('000 \$)

Recherche-développement	19 956,0
Politiques et programmes forestiers	167 664,8
Planification et suivi des interventions en forêt	83 515,7
Production de plants	39 048,6
Gestion interne et soutien	900,0
Prêts forestiers	500,0
Total	311 585,1

1. Ministère des Ressources naturelles et de la Faune.

2. Y compris le Fonds forestier (financé conjointement par le MRNF et l'industrie) : recherche forestière, inventaires forestiers, production de plants, planification et contrôle.

Source : Ministère des Ressources naturelles et de la Faune, Direction des ressources financières (compilation interne).

12 Le secteur forestier dans l'économie québécoise

12.0 Points saillants

12.00.01 (2)

Indicateurs économiques de l'industrie québécoise des produits forestiers en 2006 (y compris les meubles et l'impression)

	Emplois totaux (n)	Traitements et salaires totaux ('000 \$)	Revenu total ('000 \$)	Valeur ajoutée ¹ à l'activité totale ('000 \$)
Foresterie et exploitation forestière (SCIAN 113)	12 899	533 335	3 088 113	1 289 844
Fabrication de produits en bois (SCIAN 321)	35 787	1 377 080	9 074 481	3 685 933
Meubles et produits connexes (SCIAN 337)	31 416	993 431	3 936 122	2 315 381
Fabrication de papiers (SCIAN 322)	24 753	1 455 614	10 579 355	4 345 580
Impression et activités connexes (SCIAN 323)	18 839	825 425	3 222 933	1 928 928
Total (secteur forestier)	123 694	5 184 885	29 901 004	13 565 666
Activité manufacturière totale du Québec	466 824	20 868 744	156 348 862	70 787 701

1. La valeur ajoutée à l'activité totale a été estimée selon le calcul suivant : (Revenu des biens fabriqués + Total des stocks de fermeture - Total des stocks d'ouverture - Coût en énergie et approvisionnement en eau - Coût des matières et fournitures).

Sources : Statistique Canada (selon l'enquête annuelle sur les manufactures et l'exploitation forestière de 2004) et Institut de la statistique du Québec.

Importance des exportations québécoises de produits forestiers (y compris les meubles et l'impression)¹ (M\$)

	2006	2007
Foresterie et exploitation forestière (SCIAN 113)	8,2	12,1
Fabrication de produits en bois (SCIAN 321)	3 548,6	2 780,8
Meubles et produits connexes (SCIAN 337)	1 369,0	1 057,2
Fabrication de papiers (SCIAN 322)	7 359,7	6 617,1
Impression et activités connexes (SCIAN 323)	502,0	429,8
Total (secteur forestier)	12 787,6	10 896,9

1. Sur la base du SCIAN.

Source : Statistique Canada (Strategis).

Produit intérieur brut (PIB)¹ au prix de base selon l'activité économique en 2007² (y compris les meubles et l'impression)

	(M\$)	(var. en %)
Foresterie et exploitation forestière (SCIAN 113)	879,4	-18,9
Fabrication de produits en bois (SCIAN 321)	2 519,9	-6,1
Meubles et produits connexes (SCIAN 337)	1 644,5	6,2
Fabrication de papiers (SCIAN 3221 et 3222)	3 673,5	-6,6
Impression et activités connexes (SCIAN 323)	1 326,8	-10,0
Ensemble de l'économie	248 542,3	2,6

1. Le PIB selon les secteurs d'activité mesure la valeur ajoutée de chaque secteur industriel, c'est-à-dire la valeur de sa production moins celle de sa consommation intermédiaire.

2. En dollars enchaînés de 2002.

Source : Statistique Canada.

Valeur des livraisons québécoises des principaux produits forestiers (y compris les meubles et l'impression) (M\$)

	2007	2008
Scieries	2 997	2 724
Autres menuiseries préfabriquées	951	885
Panneaux de lamelles orientées	155	91
Panneaux de particules	596	584
Portes et fenêtres en bois	730	757
Boîtes et palettes en bois	204	193
Produits de charpente en bois	423	329
Armoires de cuisine en bois	812	824
Meubles	4 062	3 900
Pâtes à papier	983	975
Papier journal	3 222	3 105
Cartons	915	881
Contenants en carton	1 193	1 171
Impression	2 552	2 772

Source : Institut de la statistique du Québec.

Mises en chantier au Canada et aux États-Unis (nombre d'unités)

	2007	2008
Canada	220 000	210 000
États-Unis	1 354 800	898 000

Sources : Société canadienne d'hypothèques et de logement et US Census Bureau.

Balance commerciale¹ québécoise dans le secteur des produits forestiers et dans l'ensemble des produits² en 2007 (y compris les meubles et l'impression) (M\$)

	Importations	Exportations	Balance commerciale
Fabrication de produits en bois, de meubles et de produits connexes	1 392,0	3 838,0	2 446,0
Usines de pâte à papier, de papier et de carton, de fabrication de produits en papier transformé et d'impression et activités connexes	1 226,8	7 046,9	5 820,1
Total des produits forestiers	2 618,8	10 884,9	8 266,1
Ensemble des produits	80 745,0	69 926,0	-10 819,0

1. Solde des échanges commerciaux en provenance et à destination de l'extérieur du Canada.

2. Appellations conformes au SCIAN.

Source : Institut de la statistique du Québec.

Indicateurs financiers

	2007	2008
Taux de change moyen (\$ CA/\$ US)	1,074	1,067
Taux de change moyen (\$ CA/€)	2,148	1,961
Taux de change moyen (\$ CA/¥)	1,469	1,560
Taux de change moyen (\$ CA/₹)	0,009	0,010
Taux d'escompte moyen		
• Canada (%)	4,60	3,21
• États-Unis (%)	5,02	1,84
Taux préférentiel moyen		
• Canada (%)	6,10	4,73
• États-Unis (%)	8,00	4,88
Indice boursier (cours des papiers et produits de la forêt à la Bourse de Toronto)	13 821,34	8 987,70

Sources : Banque du Canada et <http://www.djindexes.com>.

12 Le secteur forestier dans l'économie québécoise

12.0 Points saillants (suite)

12.00.01 (2)

Prix moyen des principaux produits forestiers

	2007	2008
Bois d'œuvre résineux, Toronto-vert (prix composé) (\$ CA/1 000 pmp)	274,4	247,7
Bois d'œuvre résineux, Columbus-sec (prix composé) (\$ CA/1 000 pmp)	329,9	300,2
Bois d'œuvre feuillu, Montréal (prix pondéré) (\$ CA/1 000 pmp)	507,6	563,6
Contreplaqué (12,5 mm) (\$ CA/1 000 pi ²)	469,0	432,0
Panneaux à lamelles orientées 7/16" (OSB) (\$ CA/1 000 pi ²)	183,0	190,0
Pâte kraft blanchie de résineux (\$ US/tm)	875,0	740,0
Pâte kraft blanchie de feuillus (\$ US/tm)	782,0	665,0
Papier journal (\$ US/tm)	585,0	765,0

Sources : Pribec, Madison's Canadian Lumber Reporter, Random Lengths Publications, RISI, Inc.

Revenus estimés tirés des copeaux au Québec ¹ (\$ CA/1 000 pmp)

	2007	2008
	122,0	127,0

1. Revenus estimés par 1 000 pmp produit.

Source : Ministère des Ressources naturelles et de la Faune (compilation interne).

Bénéfices de l'industrie canadienne des produits forestiers

	2007	2008
Bénéfices (M\$)	247	-6
Bénéfices/ventes (%)	1,2	-0,1

Source : Statistique Canada : 61-008.

Importance des scieries intégrées à des papetières dans la consommation québécoise autorisée de bois ronds

1987	28,1 % de la consommation totale
2007	47,3 % de la consommation totale

Source : Ministère des Ressources naturelles et de la Faune (compilation interne).

Budgets alloués aux secteurs des forêts et des services régionaux du MRNF ¹ en 2007-2008 ² ('000 \$)

Recherche-développement	19 956,0
Politiques et programmes forestiers	167 664,8
Planification et suivi des interventions en forêt	83 515,7
Production de plants	39 048,6
Gestion interne et soutien	900,0
Prêts forestiers	500,0
Total	311 585,1

1. Ministère des Ressources naturelles et de la Faune.

2. Y compris le Fonds forestier (financé conjointement par le MRNF et l'industrie) :

recherche forestière, inventaires forestiers, production de plants, planification et contrôle.

Source : Ministère des Ressources naturelles et de la Faune, Direction des ressources financières (compilation interne).

12 Le secteur forestier dans l'économie québécoise

12.1 Indicateurs économiques et financiers

Indicateurs économiques du secteur forestier

Secteur forestier/activité économique

12.01.01

	Emplois totaux (n)			Traitements et salaires totaux ('000 \$)		
	2004	2005	2006	2004	2005	2006
A. Foresterie et exploitation forestière (SCIAN 113)	12 660	14 007	12 899	597 631	614 559	533 335
B. Fabrication de produits en bois (SCIAN 321)	38 399	37 990	35 787	1 455 023	1 455 439	1 377 080
C. Fabrication du papier (SCIAN 322)	27 671	26 994	24 753	1 554 709	1 550 057	1 455 614
D. Activité manufacturière totale	500 675	482 821	466 824	21 323 005	21 950 925	20 868 744
E. Activité économique totale	3 680 500	3 717 300	3 765 400	119 063 200	110 641 710	117 547 060
Industries du bois / activité manufacturière totale (B/D) ¹	7,7 %	7,9 %	7,7 %	6,8 %	6,6 %	6,6 %
Industries du papier et des produits connexes / activité manufacturière totale (C/D) ¹	5,5 %	5,6 %	5,3 %	7,3 %	7,1 %	7,0 %
Activité manufacturière (secteur forestier) / activité manufacturière totale (B+C/D) ¹	13,2 %	13,5 %	13,0 %	14,1 %	13,7 %	13,6 %
Secteur forestier / activité économique totale ((A+B+C)/E) ¹	2,1 %	2,1 %	2,0 %	3,0 %	3,3 %	2,9 %
Activité manufacturière totale / activité économique totale (D/E) ¹	13,6 %	13,0 %	12,4 %	17,9 %	19,8 %	17,8 %
	Revenu total ('000 \$)			Valeur ajoutée ² à l'activité totale ('000 \$)		
	2004	2005	2006	2004	2005	2006
A. Foresterie et exploitation forestière (SCIAN 113)	3 106 002	3 307 968	3 088 113	1 326 417	1 472 506	1 289 844
B. Fabrication de produits en bois (SCIAN 321)	10 118 706	10 022 563	9 074 481	4 398 614	4 198 775	3 685 933
C. Fabrication du papier (SCIAN 322)	10 795 270	10 974 999	10 579 355	4 362 839	4 488 046	4 345 580
D. Activité manufacturière totale	147 470 739	152 348 158	156 348 862	69 197 894	71 507 605	70 787 701
E. Activité économique totale	232 944 000	237 981 000	242 137 000
Industries du bois / activité manufacturière totale (B/D) ¹	6,9 %	6,6 %	5,8 %	6,4 %	5,9 %	5,2 %
Industries du papier et des produits connexes / activité manufacturière totale (C/D) ¹	7,3 %	7,2 %	6,8 %	6,3 %	6,3 %	6,1 %
Activité manufacturière (secteur forestier) / activité manufacturière totale (B+C/D) ¹	14,2 %	13,8 %	12,6 %	12,7 %	12,1 %	11,3 %
Secteur forestier / activité économique totale ((A+B+C)/E) ¹	4,3 %	4,3 %	3,8 %
Activité manufacturière totale / activité économique totale (D/E) ¹	29,7 %	30,0 %	29,2 %

1. Rapport entre les valeurs.

2. La valeur ajoutée à l'activité totale a été estimée selon le calcul suivant : Revenu total + Total des stocks de fermeture - Total des stocks d'ouverture
- Coût en énergie et approvisionnement en eau - Coût des matières et fournitures

Sources : Statistique Canada (selon l'enquête annuelle sur les manufactures et l'exploitation forestière).

Statistique Canada : L'observateur économique canadien, 11-010.

Institut de la statistique du Québec Comptes économiques du Québec.

12 Le secteur forestier dans l'économie québécoise

12.1 Indicateurs économiques et financiers (suite)

Indicateurs économiques du secteur forestier (suite)

Secteur forestier (y compris les meubles et l'impression)/activité économique

12.01.01 (2)

	Emplois totaux (n)			Traitements et salaires totaux ('000 \$)		
	2004	2005	2006	2004	2005	2006
A. Foresterie et exploitation forestière (SCIAN 113)	12 660	14 007	12 899	597 631	614 559	533 335
B. Fabrication de produits en bois (SCIAN 321)	38 399	37 990	35 787	1 455 023	1 455 439	1 377 080
C. Meubles et produits connexes (SCIAN 337)	33 347	34 007	31 416	1 087 337	1 074 424	993 431
D. Fabrication du papier (SCIAN 322)	27 671	26 994	24 753	1 554 709	1 550 057	1 455 614
E. Impression et activités connexes (SCIAN 323)	20 739	19 314	18 839	908 949	851 121	825 425
F. Activité manufacturière totale	500 675	482 821	466 824	21 323 005	21 950 925	20 868 744
E. Activité économique totale	3 680 500	3 717 300	3 765 400	119 063 200	110 641 710	117 547 060
Industries du bois et du meuble / activité manufacturière totale ((B+C)/F) ¹	14,3 %	14,9 %	14,4 %	11,9 %	11,5 %	11,4 %
Industries du papier et de l'impression / activité manufacturière totale ((D+E)/F) ¹	9,7 %	9,6 %	9,3 %	11,6 %	10,9 %	10,9 %
Activité manufacturière (secteur forestier) / activité manufacturière totale ((B+C+D+E)/F) ¹	24,0 %	24,5 %	23,7 %	23,5 %	22,5 %	22,3 %
Secteur forestier / activité économique totale ((A+B+C+D+E)/G) ¹	3,6 %	3,6 %	3,3 %	4,7 %	5,0 %	4,4 %
Activité manufacturière totale / activité économique totale (F/G) ¹	13,6 %	13,0 %	12,4 %	17,9 %	19,8 %	17,8 %
	Revenu total ('000 \$)			Valeur ajoutée ² à l'activité totale ('000 \$)		
	2004	2005	2006	2004	2005	2006
A. Foresterie et exploitation forestière (SCIAN 113)	3 106 002	3 307 968	3 088 113	1 326 417	1 472 506	1 289 844
B. Fabrication de produits en bois (SCIAN 321)	10 118 706	10 022 563	9 074 481	4 398 614	4 198 775	3 685 933
E. Meubles et produits connexes (SCIAN 337)	4 261 639	4 119 378	3 936 122	2 584 895	2 407 704	2 315 381
C. Fabrication du papier (SCIAN 322)	10 795 270	10 974 999	10 579 355	4 362 839	4 488 046	4 345 580
D. Impression et activités connexes (SCIAN 323)	3 473 584	3 315 565	3 222 933	2 064 240	1 968 582	1 928 928
F. Activité manufacturière totale	147 470 739	152 348 158	156 348 862	69 197 894	71 507 605	70 787 701
G. Activité économique totale	232 944 000	237 981 000	242 137 000
Industries du bois et du meuble / activité manufacturière totale ((B+C)/F) ¹	9,8 %	9,3 %	8,3 %	10,1 %	9,2 %	8,5 %
Industries du papier et de l'impression / activité manufacturière totale ((D+E)/F) ¹	9,7 %	9,4 %	8,8 %	9,3 %	9,0 %	8,9 %
Activité manufacturière (secteur forestier) / activité manufacturière totale ((B+C+D+E)/F) ¹	19,4 %	18,7 %	17,1 %	19,4 %	18,3 %	17,3 %
Secteur forestier / activité économique totale ((A+B+C+D+E)/G) ¹	6,3 %	6,1 %	5,6 %
Activité manufacturière totale / activité économique totale (F/G) ¹	29,7 %	30,0 %	29,2 %

1. Rapport entre les valeurs.

2. La valeur ajoutée à l'activité totale a été estimée selon le calcul suivant : Revenu total + Total des stocks de fermeture - Total des stocks d'ouverture

- Coût en énergie et approvisionnement en eau - Coût des matières et fournitures

Sources : Statistique Canada (selon l'enquête annuelle sur les manufactures et l'exploitation forestière).

Statistique Canada : L'observateur économique canadien, 11-010.

Institut de la statistique du Québec Comptes économiques du Québec.

12 Le secteur forestier dans l'économie québécoise

12.1 Indicateurs économiques et financiers (suite)

Dépenses en immobilisations et en réparations du secteur forestier

12.01.02

A) Québec

Années	Foresterie et exploitation forestière (M\$)			Industrie de la fabrication de produits en bois (M\$)			Industrie de la fabrication du papier (M\$)			Total
	SCIAN 113			SCIAN 321			SCIAN 322			
	Immobilisations	Réparations	Sous-total	Immobilisations	Réparations	Sous-total	Immobilisations	Réparations	Sous-total	
1993	43,0	141,1	438,9
1994	95,1	31,7	126,8	280,6	203,5	484,1	793,9	527,9	1 321,8	1 932,7
1995	45,2	59,6	104,8	362,6	164,0	526,6	1 049,8	479,9	1 529,7	2 161,0
1996	52,8	17,9	70,7	375,8	117,5	493,3	1 004,3	430,0	1 434,3	1 998,2
1997	62,5	119,7	182,2	515,8	161,8	677,6	879,0	529,7	1 408,7	2 268,5
1998	68,0	37,4	105,4	355,6	221,8	577,3	914,4	528,0	1 442,4	2 125,1
1999	132,6	81,1	213,7	463,5	185,8	649,2	845,8	526,8	1 372,5	2 235,4
2000	178,5	89,5	268,0	574,9	179,0	753,9	966,4	639,8	1 606,2	2 628,0
2001	137,2	130,5	267,8	254,9	192,7	447,6	675,7	575,8	1 251,5	1 966,8
2002	144,4	103,0	247,4	218,1	222,5	440,7	655,2	553,9	1 209,1	1 897,1
2003	52,6	87,6	140,2	241,8	325,4	567,2	1 119,7	577,8	1 697,4	2 404,8
2004	49,6	104,4	154,0	348,9	363,1	712,1	379,0	405,8	784,8	1 650,9
2005	62,7	101,8	164,6	337,7	342,6	680,3	347,3	382,0	729,4	1 574,3
2006	57,1	86,8	143,9	367,0	285,0	652,0	316,1	375,9	692,0	1 487,9
2007	46,4	421,2	253,2
2008	43,8p	356,2p	290,7p

B) Canada

Années	Foresterie et exploitation forestière (M\$)			Industrie de la fabrication de produits en bois (M\$)			Industrie de la fabrication du papier (M\$)			Total
	SCIAN 113			SCIAN 321			SCIAN 322			
	Immobilisations	Réparations	Sous-total	Immobilisations	Réparations	Sous-total	Immobilisations	Réparations	Sous-total	
1993	351,7	777,6	1 956,6
1994	425,7	597,0	1 022,7	1 309,4	743,5	2 052,9	2 217,6	1 996,7	4 214,3	7 289,9
1995	374,4	362,3	736,8	1 814,2	777,8	2 591,9	3 536,5	2 064,3	5 600,8	8 929,5
1996	338,9	244,3	583,2	1 306,7	618,1	1 924,8	3 154,8	1 744,6	4 899,5	7 407,5
1997	327,2	361,5	688,6	1 446,2	881,6	2 327,7	2 735,2	1 919,7	4 654,9	7 671,2
1998	388,4	394,5	782,9	1 114,0	842,5	1 956,5	2 173,3	1 978,2	4 151,6	6 891,0
1999	405,5	401,1	806,6	1 043,8	887,8	1 931,6	2 032,9	1 919,0	3 951,9	6 690,1
2000	406,4	407,6	813,9	1 714,0	854,9	2 568,9	2 379,5	2 256,2	4 635,7	8 018,5
2001	307,0	484,4	791,3	910,3	1 017,8	1 928,1	1 942,3	2 225,9	4 168,3	6 887,7
2002	284,6	379,1	663,7	816,7	956,1	1 772,8	1 579,2	2 075,2	3 654,4	6 090,9
2003	362,6	518,2	880,9	1 101,2	1 054,5	2 155,6	2 208,1	2 132,8	4 340,9	7 377,4
2004	362,8	500,5	863,2	1 350,5	1 467,7	2 818,2	1 395,5	1 927,3	3 322,9	7 004,3
2005	352,5	467,3	819,8	1 633,7	1 331,3	2 965,0	1 424,7	1 943,2	3 367,9	7 152,7
2006	308,1	409,3	717,4	1 431,6	1 383,7	2 815,3	1 293,6	1 691,1	2 984,7	6 517,4
2007	229,4	1 222,1	1 136,2
2008	254,8p	1 085,8p	1 053,1p

Sources : Institut de la statistique du Québec : Investissements privés et publics.
Statistique Canada : 61-205 et 61-206

12 Le secteur forestier dans l'économie québécoise

12.1 Indicateurs économiques et financiers (suite)

Dépenses en immobilisations et en réparations du secteur forestier (suite)

12.01.02 (2)

A) Québec (y compris les meubles et l'impression)

Années	Foresterie et exploitation forestière (M\$)			Industrie de la fabrication de produits en bois (M\$)			Industrie de la fabrication du papier (M\$)			Sous-total
	SCIAN 113			SCIAN 321			SCIAN 322			
	Immobilisations	Réparations	Sous-total	Immobilisations	Réparations	Sous-total	Immobilisations	Réparations	Sous-total	
1993	43,0	141,1	438,9
1994	95,1	31,7	126,8	280,6	203,5	484,1	793,9	527,9	1 321,8	1 932,7
1995	45,2	59,6	104,8	362,6	164,0	526,6	1 049,8	479,9	1 529,7	2 161,0
1996	52,8	17,9	70,7	375,8	117,5	493,3	1 004,3	430,0	1 434,3	1 998,2
1997	62,5	119,7	182,2	515,8	161,8	677,6	879,0	529,7	1 408,7	2 268,5
1998	68,0	37,4	105,4	355,6	221,8	577,3	914,4	528,0	1 442,4	2 125,1
1999	132,6	81,1	213,7	463,5	185,8	649,2	845,8	526,8	1 372,5	2 235,4
2000	178,5	89,5	268,0	574,9	179,0	753,9	966,4	639,8	1 606,2	2 628,0
2001	137,2	130,5	267,8	254,9	192,7	447,6	675,7	575,8	1 251,5	1 966,8
2002	144,4	103,0	247,4	218,1	222,5	440,7	655,2	553,9	1 209,1	1 897,1
2003	52,6	87,6	140,2	241,8	325,4	567,2	1 119,7	577,8	1 697,4	2 404,8
2004	49,6	104,4	154,0	348,9	363,1	712,1	379,0	405,8	784,8	1 650,9
2005	62,7	101,8	164,6	337,7	342,6	680,3	347,3	382,0	729,4	1 574,3
2006	57,1	86,8	143,9	367,0	285,0	652,0	316,1	375,9	692,0	1 487,9
2007	46,4	421,2	253,2
2008	43,8p	356,2p	290,7p

Années	Meubles et produits connexes (M\$)			Impression et activités connexes (M\$)			Total
	SCIAN 337			SCIAN 323			
	Immobilisations	Réparations	Sous-total	Immobilisations	Réparations	Sous-total	
1993	23,2	88,4
1994	23,2	11,4	34,6	73,9	36,8	110,7	2 306,3
1995	28,5	14,0	42,5	59,0	32,5	91,5	2 132,2
1996	53,5	16,5	70,0	86,5	25,4	111,9	2 450,4
1997	64,5	24,2	88,7	56,3	23,2	79,5	2 293,3
1998	91,2	23,5	114,7	93,2	42,7	135,9	2 486,1
1999	141,2	29,3	170,5	86,1	37,7	123,8	2 922,3
2000	127,5	31,8	159,3	126,9	41,1	168,0	2 294,1
2001	117,5	28,9	146,4	111,6	43,7	155,3	2 198,9
2002	72,4	29,1	101,6	88,5	33,8	122,3	2 628,7
2003	65,5	23,1	88,6	98,8	53,1	151,9	1 891,3
2004	69,9	39,9	109,7	80,9	42,6	123,5	1 807,5
2005	65,2	41,5	106,7	132,0	44,2	176,1	1 770,7
2006	62,8	40,7	103,5	101,1	39,8	140,9	1 732,3
2007	58,0	101,2
2008	66,1p	83,7p

Sources : Institut de la statistique du Québec : Investissements privés et publics.
Statistique Canada : 61-205 et 61-206

12 Le secteur forestier dans l'économie québécoise

12.1 Indicateurs économiques et financiers (suite)

Dépenses en immobilisations et en réparations du secteur forestier (suite)

12.01.02 (2)

B) Canada (y compris les meubles et l'impression)

Années	Foresterie et exploitation forestière (M\$)			Industrie de la fabrication de produits en bois (M\$)			Industrie de la fabrication du papier (M\$)			Sous-total
	SCIAN 113			SCIAN 321			SCIAN 322			
	Immobilisations	Réparations	Sous-total	Immobilisations	Réparations	Sous-total	Immobilisations	Réparations	Sous-total	
1993	351,7	777,6	1 956,6
1994	425,7	597,0	1 022,7	1 309,4	743,5	2 052,9	2 217,6	1 996,7	4 214,3	7 289,9
1995	374,4	362,3	736,8	1 814,2	777,8	2 591,9	3 536,5	2 064,3	5 600,8	8 929,5
1996	338,9	244,3	583,2	1 306,7	618,1	1 924,8	3 154,8	1 744,6	4 899,5	7 407,5
1997	327,2	361,5	688,6	1 446,2	881,6	2 327,7	2 735,2	1 919,7	4 654,9	7 671,2
1998	388,4	394,5	782,9	1 114,0	842,5	1 956,5	2 173,3	1 978,2	4 151,6	6 891,0
1999	405,5	401,1	806,6	1 043,8	887,8	1 931,6	2 032,9	1 919,0	3 951,9	6 690,1
2000	406,4	407,6	813,9	1 714,0	854,9	2 568,9	2 379,5	2 256,2	4 635,7	8 018,5
2001	307,0	484,4	791,3	910,3	1 017,8	1 928,1	1 942,3	2 225,9	4 168,3	6 887,7
2002	284,6	379,1	663,7	816,7	956,1	1 772,8	1 579,2	2 075,2	3 654,4	6 090,9
2003	362,6	518,2	880,9	1 101,2	1 054,5	2 155,6	2 208,1	2 132,8	4 340,9	7 377,4
2004	362,8	500,5	863,2	1 350,5	1 467,7	2 818,2	1 395,5	1 927,3	3 322,9	7 004,3
2005	352,5	467,3	819,8	1 633,7	1 331,3	2 965,0	1 424,7	1 943,2	3 367,9	7 152,7
2006	308,1	409,3	717,4	1 431,6	1 383,7	2 815,3	1 293,6	1 691,1	2 984,7	6 517,4
2007	229,4	1 222,1	1 136,2
2008	254,8p	1 085,8p	1 053,1p

Années	Meubles et produits connexes (M\$)			Impression et activités connexes (M\$)			Total
	SCIAN 337			SCIAN 323			
	Immobilisations	Réparations	Sous-total	Immobilisations	Réparations	Sous-total	
1993	91,1	282,6
1994	121,1	56,5	177,6	273,0	92,9	365,9	9 473,0
1995	122,3	52,6	174,9	227,8	100,2	328,0	7 910,4
1996	162,5	45,8	208,3	340,8	95,0	435,8	8 315,3
1997	263,3	67,9	331,2	304,6	84,9	389,5	7 611,7
1998	270,8	79,8	350,6	395,6	138,8	534,4	7 575,1
1999	296,2	112,1	408,3	300,5	136,1	436,7	8 863,5
2000	328,2	113,7	441,9	369,8	127,2	497,0	7 826,6
2001	275,7	106,2	381,9	367,0	160,1	527,1	6 999,9
2002	212,1	86,6	298,7	310,6	135,4	445,9	8 122,0
2003	242,4	102,9	345,3	377,7	171,0	548,7	7 898,3
2004	243,3	105,3	348,6	334,7	169,4	504,1	8 005,4
2005	204,1	99,5	303,6	373,9	162,8	536,8	7 357,8
2006	203,4	97,7	301,1	385,7	168,7	554,4	7 372,9
2007	197,2	401,4
2008	214,5p	356,6p

Sources : Institut de la statistique du Québec : Investissements privés et publics.
Statistique Canada : 61-205 et 61-206

12 Le secteur forestier dans l'économie québécoise

12.1 Indicateurs économiques et financiers (suite)

Indicateurs économiques du secteur forestier (suite)

12.01.03

L'activité régionale du secteur de la transformation des produits forestiers

Groupes d'industries	01 Bas-Saint-Laurent								
	A ¹ (Nombre d'emplois)			B ² (M\$)			C ³ (M\$)		
	1999	2003	2004	1999	2003	2004	1999	2003	2004
Industries de la fabrication de produits en bois	2 807	2 191	2263	84,9	81,0	90,705	574,6	486,4	590,0
Industries de la fabrication du papier	764	714	704	44,2	43,5	43,739	388,6	440,3	414,6
Total	3 571	2 905	2967	129,1	124,6	134,444	963,3	926,7	1 004,6

Groupes d'industries	02 Saguenay—Lac-Saint-Jean								
	A (Nombre d'emplois)			B (M\$)			C (M\$)		
	1999	2003	2004	1999	2003	2004	1999	2003	2004
Industries de la fabrication de produits en bois ⁴	x	2 796	2930	x	108,4	118,187	x	875,4	1 087,1
Industries de la fabrication du papier	3 111	2 680	2003	201,3	158,3	114,013	1 117,2	999,5	887,9
Total		5 476	4933		266,7	232,2		1 874,8	1 975,1

Groupes d'industries	03 Capitale-Nationale								
	A (Nombre d'emplois)			B (M\$)			C (M\$)		
	1999	2003	2004	1999	2003	2004	1999	2003	2004
Industries de la fabrication de produits en bois	1 710	1 162	1189	51,7	41,8	46,192	269,0	270,5	316,4
Industries de la fabrication du papier	3 046	3 068	2859	170,5	179,1	161,042	1 190,6	1 032,5	977,9
Total	4 756	4 230	4048	222,2	220,9	207,234	1 459,6	1 303,0	1 294,3

Groupes d'industries	04 Mauricie								
	A (Nombre d'emplois)			B (M\$)			C (M\$)		
	1999	2003	2004	1999	2003	2004	1999	2003	2004
Industries de la fabrication de produits en bois	2 509	2 760	2926	75,0	96,8	107,077	514,5	621,1	749,3
Industries de la fabrication du papier	4 516	3 960	3964	234,1	231,8	233,599	1 782,1	1 563,6	1 739,2
Total	7 025	6 720	6890	309,1	328,6	340,676	2 296,6	2 184,7	2 488,5

Groupes d'industries	05 Estrie								
	A (Nombre d'emplois)			B (M\$)			C (M\$)		
	1999	2003	2004	1999	2003	2004	1999	2003	2004
Industries de la fabrication de produits en bois	2 570	3 382	2938	70,4	110,4	103,731	457,2	656,0	650,8
Industries de la fabrication du papier	3 048	2 092	2104	159,5	132,1	137,649	1 030,3	964,6	922,5
Total	5 618	5 474	5042	229,9	242,5	241,38	1 487,4	1 620,6	1 573,2

Groupes d'industries	06 Montréal								
	A (Nombre d'emplois)			B (M\$)			C (M\$)		
	1999	2003	2004	1999	2003	2004	1999	2003	2004
Industries de la fabrication de produits en bois	979	x	x	25,6	x	x	139,6	x	x
Industries de la fabrication du papier	6 867	6 148	5443	270,3	290,5	282,978	1 660,9	1 625,6	1 594,1
Total	7 846			295,9			1 800,6		

1. A : Emplois, à l'activité totale.

2. B : Traitements et salaires totaux, à l'activité totale.

3. C : Revenu total, à l'activité totale.

4. Données confidentielles : La Loi de l'Institut de la statistique du Québec ne permet pas de publier de données sur les regroupements qui comprennent moins de trois sociétés ou trois sociétés et plus dont une ou deux sont dominantes.

Source : Institut de la statistique du Québec, Statistiques manufacturières régionales, édition 2003, 2005 et 2006

12 Le secteur forestier dans l'économie québécoise

12.1 Indicateurs économiques et financiers (suite)

Indicateurs économiques du secteur forestier (suite)

12.01.03

L'activité régionale du secteur de la transformation des produits forestiers (suite)

Groupes d'industries	07 Outaouais								
	A ¹ (Nombre d'emplois)			B ² (M\$)			C ³ (M\$)		
	1999	2003	2004	1999	2003	2004	1999	2003	2004
Industries de la fabrication de produits en bois	1 605	1 460	1404	47,0	54,6	55,65	284,2	279,5	324,0
Industries de la fabrication du papier	2 465	2 056	2123	129,4	125,7	123,982	1 065,2	839,3	845,6
Total	4 070	3 516	3527	176,4	180,3	179,632	1 349,4	1 118,8	1 169,5

Groupes d'industries	08 Abitibi-Témiscamingue								
	A (Nombre d'emplois)			B (M\$)			C (M\$)		
	1999	2003	2004	1999	2003	2004	1999	2003	2004
Industries de la fabrication de produits en bois	2 939	2 988	2867	116,6	124,3	120,093	873,5	895,1	862,3
Industries de la fabrication du papier	947	x	x	49,6	x	x	444,3	x	x
Total	3 886			166,2			1 317,8		

Groupes d'industries	09 Côte-Nord								
	A (Nombre d'emplois)			B (M\$)			C (M\$)		
	1999	2003	2004	1999	2003	2004	1999	2003	2004
Industries de la fabrication de produits en bois	1 860	1 431	x	56,0	52,0	x	429,3	286,6	x
Industries de la fabrication du papier ⁴	x	x	x	x	x	x	x	x	x
Total									

Groupes d'industries	10 Nord-du-Québec								
	A (Nombre d'emplois)			B (M\$)			C (M\$)		
	1999	2003	2004	1999	2003	2004	1999	2003	2004
Industries de la fabrication de produits en bois ⁴	x	x	x	x	x	x	x	x	x
Industries de la fabrication du papier ⁴	x	x	x	x	x	x	x	x	x
Total⁴									

Groupes d'industries	11 Gaspésie—Îles-de-la-Madeleine								
	A (Nombre d'emplois)			B (M\$)			C (M\$)		
	1999	2003	2004	1999	2003	2004	1999	2003	2004
Industries de la fabrication de produits en bois	727	x	x	20,3	x	x	159,1	x	x
Industries de la fabrication du papier ⁴	x	x	x	x	x	x	x	x	x
Total⁴									

Groupes d'industries	12 Chaudière-Appalaches								
	A (Nombre d'emplois)			B (M\$)			C (M\$)		
	1999	2003	2004	1999	2003	2004	1999	2003	2004
Industries de la fabrication de produits en bois	6 928	6 929	6887	182,9	224,4	240,767	1 202,3	1 454,6	1 596,4
Industries de la fabrication du papier	x	x	x	x	x	x	x	x	x
Total									

1. A : Emplois, à l'activité totale.

2. B : Traitements et salaires totaux, à l'activité totale.

3. C : Revenu total, à l'activité totale.

4. Données confidentielles : La Loi de l'Institut de la statistique du Québec ne permet pas de publier de données sur les regroupements qui comprennent moins de trois sociétés ou trois sociétés et plus dont une ou deux sont dominantes.

Source : Institut de la statistique du Québec, Statistiques manufacturières régionales, édition 2003, 2005 et 2006

12 Le secteur forestier dans l'économie québécoise

12.1 Indicateurs économiques et financiers (suite)

Indicateurs économiques du secteur forestier (suite)

12.01.03

L'activité régionale du secteur de la transformation des produits forestiers (suite)

Groupes d'industries	13 Laval								
	A ¹ (Nombre d'emplois)			B ² (M\$)			C ³ (M\$)		
	1999	2003	2004	1999	2003	2004	1999	2003	2004
Industries de la fabrication de produits en bois	303	x	356	7,9	x	11,131	43,3	x	63,5
Industries de la fabrication du papier	240	345	272	9,0	15,0	12,186	49,0	63,4	62,5
Total	543		628	16,9		23,317	92,3		126,0

Groupes d'industries	14 Lanaudière								
	A (Nombre d'emplois)			B (M\$)			C (M\$)		
	1999	2003	2004	1999	2003	2004	1999	2003	2004
Industries de la fabrication de produits en bois	1 290	1 769	1605	39,4	59,5	58,736	311,0	427,7	473,9
Industries de la fabrication du papier	915	1 037	939	43,0	42,8	46,916	305,3	340,6	341,0
Total	2 205	2 806	2544	82,4	102,3	105,652	616,2	768,3	815,0

Groupes d'industries	15 Laurentides								
	A (Nombre d'emplois)			B (M\$)			C (M\$)		
	1999	2003	2004	1999	2003	2004	1999	2003	2004
Industries de la fabrication de produits en bois	2 093	2 649	2118	60,8	88,6	81,365	452,1	549,0	533,7
Industries de la fabrication du papier ⁴	x	x	x	x	x	x	x	x	x
Total									

Groupes d'industries	16 Montérégie								
	A (Nombre d'emplois)			B (M\$)			C (M\$)		
	1999	2003	2004	1999	2003	2004	1999	2003	2004
Industries de la fabrication de produits en bois	2 031	3 715	3317	57,9	125,5	120,209	463,1	856,3	766,5
Industries de la fabrication du papier	1 974	1 800	1480	80,3	84,6	71,51	465,6	592,6	514,4
Total	4 005	5 515	4797	138,2	210,1	191,719	928,8	1 448,9	1 280,9

Groupes d'industries	17 Centre-du-Québec								
	A (Nombre d'emplois)			B (M\$)			C (M\$)		
	1999	2003	2004	1999	2003	2004	1999	2003	2004
Industries de la fabrication de produits en bois	1 799	2 472	2339	46,2	76,9	74,792	360,6	479,4	474,9
Industries de la fabrication du papier	1 890	2 440	2052	82,6	114,1	107,356	614,4	876,2	824,7
Total	3 689	4 912	4391	128,9	191,0	182,148	974,9	1 355,6	1 299,5

1. A : Emplois, à l'activité totale.

2. B : Traitements et salaires totaux, à l'activité totale.

3. C : Revenu total, à l'activité totale.

4. Données confidentielles : La Loi de l'Institut de la statistique du Québec ne permet pas de publier de données sur les regroupements qui comprennent moins de trois sociétés ou trois sociétés et plus dont une ou deux sont dominantes.

Source : Institut de la statistique du Québec, Statistiques manufacturières régionales, édition 2003, 2005 et 2006

12 Le secteur forestier dans l'économie québécoise

12.1 Indicateurs économiques et financiers (suite)

Indicateurs économiques du secteur forestier (suite)

12.01.03 (2)

L'activité régionale du secteur de la transformation des produits forestiers (y compris les meubles et l'impression)

Groupes d'industries	01 Bas-Saint-Laurent								
	A ¹ (Nombre d'emplois)			B ² (M\$)			C ³ (M\$)		
	1999	2003	2004	1999	2003	2004	1999	2003	2004
Industries de la fabrication de produits en bois	2 807	2 191	2263	84,9	81,0	90,705	574,6	486,4	590,0
Meubles et produits connexes ⁴	245	x	496	5,6	x	13,012	18,3	x	48,4
Industries de la fabrication du papier	764	714	704	44,2	43,5	43,739	388,6	440,3	414,6
Impression et activités connexes	227	422	121	5,9	9,6	5,178	21,7	31,8	18,5
Total	4 043		3584	140,6		152,634	1 003,2		1 071,5

Groupes d'industries	02 Saguenay—Lac-Saint-Jean								
	A (Nombre d'emplois)			B (M\$)			C (M\$)		
	1999	2003	2004	1999	2003	2004	1999	2003	2004
Industries de la fabrication de produits en bois	x	2 796	2930	x	108,4	118,187	x	875,4	1 087,1
Meubles et produits connexes	161	x	x	3,3	x	x	10,2	x	x
Industries de la fabrication du papier	3 111	2 680	2003	201,3	158,3	114,013	1 117,2	999,5	887,9
Impression et activités connexes	187	x	50	5,3	x	1,545	33,0	x	4,9
Total									

Groupes d'industries	03 Capitale-Nationale								
	A (Nombre d'emplois)			B (M\$)			C (M\$)		
	1999	2003	2004	1999	2003	2004	1999	2003	2004
Industries de la fabrication de produits en bois	1 710	1 162	1189	51,7	41,8	46,192	269,0	270,5	316,4
Meubles et produits connexes	994	1 736	1534	27,1	57,1	52,439	114,9	219,4	195,4
Industries de la fabrication du papier	3 046	3 068	2859	170,5	179,1	161,042	1 190,6	1 032,5	977,9
Impression et activités connexes	1 430	1 320	1350	42,6	50,9	59,696	125,3	169,6	164,5
Total	7 180	7 286	6932	291,9	328,9	319,369	1 699,7	1 692,0	1 654,2

Groupes d'industries	04 Mauricie								
	A (Nombre d'emplois)			B (M\$)			C (M\$)		
	1999	2003	2004	1999	2003	2004	1999	2003	2004
Industries de la fabrication de produits en bois	2 509	2 760	2926	75,0	96,8	107,077	514,5	621,1	749,3
Meubles et produits connexes	1 584	2 692	2326	37,5	71,8	65,275	168,7	366,9	343,3
Industries de la fabrication du papier	4 516	3 960	3964	234,1	231,8	233,599	1 782,1	1 563,6	1 739,2
Impression et activités connexes	641	514	421	18,6	18,1	15,914	77,1	72,7	61,3
Total	9 250	9 926	9637	365,1	418,5	421,865	2 542,4	2 624,2	2 893,1

Groupes d'industries	05 Estrie								
	A (Nombre d'emplois)			B (M\$)			C (M\$)		
	1999	2003	2004	1999	2003	2004	1999	2003	2004
Industries de la fabrication de produits en bois	2 570	3 382	2938	70,4	110,4	103,731	457,2	656,0	650,8
Meubles et produits connexes	2 134	x	x	57,7	x	x	264,0	x	x
Industries de la fabrication du papier	3 048	2 092	2104	159,5	132,1	137,649	1 030,3	964,6	922,5
Impression et activités connexes	785	943	1130	34,3	33,3	51,33	135,2	197,7	186,1
Total	8 537			321,8			1 886,6		

Groupes d'industries	06 Montréal								
	A (Nombre d'emplois)			B (M\$)			C (M\$)		
	1999	2003	2004	1999	2003	2004	1999	2003	2004
Industries de la fabrication de produits en bois	979	x	x	25,6	x	x	139,6	x	x
Meubles et produits connexes	6 691	x	6039	180,5	x	202,785	776,2	x	896,8
Industries de la fabrication du papier	6 867	6 148	5443	270,3	290,5	282,978	1 660,9	1 625,6	1 594,1
Impression et activités connexes	9 119	8 700	7690	336,0	363,4	348,597	1 162,4	1 322,0	1 221,6
Total	23 656			812,4			3 739,2		

1. A : Emplois, à l'activité totale.

2. B : Traitements et salaires totaux, à l'activité totale.

3. C : Revenu total, à l'activité totale.

4. Données confidentielles : La Loi de l'Institut de la statistique du Québec ne permet pas de publier de données sur les regroupements qui comprennent moins de trois sociétés ou trois sociétés et plus dont une ou deux sont dominantes.

Source : Institut de la statistique du Québec, Statistiques manufacturières régionales, édition 2003, 2005 et 2006

12 Le secteur forestier dans l'économie québécoise

12.1 Indicateurs économiques et financiers (suite)

Indicateurs économiques du secteur forestier (suite)

12.01.03 (2)

L'activité régionale du secteur de la transformation des produits forestiers (y compris les meubles et l'impression) (suite)

Groupes d'industries	07 Outaouais								
	A ¹ (Nombre d'emplois)			B ² (M\$)			C ³ (M\$)		
	1999	2003	2004	1999	2003	2004	1999	2003	2004
Industries de la fabrication de produits en bois	1 605	1 460	1404	47,0	54,6	55,65	284,2	279,5	324,0
Meubles et produits connexes	99	x	x	2 509,0	x	x	10,7	x	x
Industries de la fabrication du papier	2 465	2 056	2123	129,4	125,7	123,982	1 065,2	839,3	845,6
Impression et activités connexes	563	238	131	20,7	7,8	5,244	71,9	31,4	19,7
Total	4 732			2 706,1			1 432,0		

Groupes d'industries	08 Abitibi-Témiscamingue								
	A (Nombre d'emplois)			B (M\$)			C (M\$)		
	1999	2003	2004	1999	2003	2004	1999	2003	2004
Industries de la fabrication de produits en bois	2 939	2 988	2867	116,6	124,3	120,093	873,5	895,1	862,3
Meubles et produits connexes	126	x	59	4,4	x	1,436	4,7	x	4,6
Industries de la fabrication du papier	947	x	x	49,6	x	x	444,3	x	x
Impression et activités connexes	178	x	x	6,0	x	x	22,3	x	x
Total	4 190			176,7			1 344,8		

Groupes d'industries	09 Côte-Nord								
	A (Nombre d'emplois)			B (M\$)			C (M\$)		
	1999	2003	2004	1999	2003	2004	1999	2003	2004
Industries de la fabrication de produits en bois	1 860	1 431	x	56,0	52,0	x	429,3	286,6	x
Meubles et produits connexes	79	42	25	1,7	1,3	0,899	6,6	3,2	2,7
Industries de la fabrication du papier ⁴	x	x	x	x	x	x	x	x	x
Impression et activités connexes ⁴	x	23	x	x	0,8	x	x	2,8	x
Total									

Groupes d'industries	10 Nord-du-Québec								
	A (Nombre d'emplois)			B (M\$)			C (M\$)		
	1999	2003	2004	1999	2003	2004	1999	2003	2004
Industries de la fabrication de produits en bois ⁴	x	x	x	x	x	x	x	x	x
Meubles et produits connexes ⁴	x	x	x	x	x	x	x	x	x
Industries de la fabrication du papier ⁴	x	x	x	x	x	x	x	x	x
Impression et activités connexes ⁴	x	x	x	x	x	x	x	x	x
Total⁴									

Groupes d'industries	11 Gaspésie—Îles-de-la-Madeleine								
	A (Nombre d'emplois)			B (M\$)			C (M\$)		
	1999	2003	2004	1999	2003	2004	1999	2003	2004
Industries de la fabrication de produits en bois	727	x	x	20,3	x	x	159,1	x	x
Meubles et produits connexes	15	x	x	0,3	x	x	0,7	x	x
Industries de la fabrication du papier ⁴	x	x	x	x	x	x	x	x	x
Impression et activités connexes	50	33	x	1,3	1,0	x	3,9	4,3	x
Total⁴									

Groupes d'industries	12 Chaudière-Appalaches								
	A (Nombre d'emplois)			B (M\$)			C (M\$)		
	1999	2003	2004	1999	2003	2004	1999	2003	2004
Industries de la fabrication de produits en bois	6 928	6 929	6887	182,9	224,4	240,767	1 202,3	1 454,6	1 596,4
Meubles et produits connexes	5 192	7 433	6725	133,9	227,5	219,098	529,6	771,5	739,8
Industries de la fabrication du papier ⁴	x	x	x	x	x	x	x	x	x
Impression et activités connexes	1 348	1 687	1576	39,3	59,9	72,365	195,3	268,3	284,7
Total									

1. A : Emplois, à l'activité totale.

2. B : Traitements et salaires totaux, à l'activité totale.

3. C : Revenu total, à l'activité totale.

4. Données confidentielles : La Loi de l'Institut de la statistique du Québec ne permet pas de publier de données sur les regroupements qui comprennent moins de trois sociétés ou trois sociétés et plus dont une ou deux sont dominantes.

Source : Institut de la statistique du Québec, Statistiques manufacturières régionales, édition 2003, 2005 et 2006

12 Le secteur forestier dans l'économie québécoise

12.1 Indicateurs économiques et financiers (suite)

Indicateurs économiques du secteur forestier (suite)

12.01.03 (2)

L'activité régionale du secteur de la transformation des produits forestiers (y compris les meubles et l'impression) (suite)

Groupes d'industries	13 Laval								
	A ¹ (Nombre d'emplois)			B ² (M\$)			C ³ (M\$)		
	1999	2003	2004	1999	2003	2004	1999	2003	2004
Industries de la fabrication de produits en bois	303	x	356	7,9	x	11,131	43,3	x	63,5
Meubles et produits connexes	1 470	1 857	1599	38,5	67,8	59,733	164,5	258,9	240,6
Industries de la fabrication du papier	240	345	272	9,0	15,0	12,186	49,0	63,4	62,5
Impression et activités connexes	1 013	1 192	1071	41,7	45,3	49,463	141,2	150,3	159,2
Total	3 026		3298	97,1		132,513	397,9		525,7

Groupes d'industries	14 Lanaudière								
	A (Nombre d'emplois)			B (M\$)			C (M\$)		
	1999	2003	2004	1999	2003	2004	1999	2003	2004
Industries de la fabrication de produits en bois	1 290	1 769	1605	39,4	59,5	58,736	311,0	427,7	473,9
Meubles et produits connexes	1 122	1 927	1541	28,2	55,9	50,167	107,1	210,3	185,2
Industries de la fabrication du papier	915	1 037	939	43,0	42,8	46,916	305,3	340,6	341,0
Impression et activités connexes	256	254	172	7,4	10,4	7,719	27,1	41,8	34,6
Total	3 583	4 987	4257	117,9	168,5	163,538	750,4	1 020,5	1 034,7

Groupes d'industries	15 Laurentides								
	A (Nombre d'emplois)			B (M\$)			C (M\$)		
	1999	2003	2004	1999	2003	2004	1999	2003	2004
Industries de la fabrication de produits en bois	2 093	2 649	2118	60,8	88,6	81,365	452,1	549,0	533,7
Meubles et produits connexes	915	2 206	1549	23,4	63,3	51,18	108,0	226,8	172,3
Industries de la fabrication du papier ⁴	x	x	x	x	x	x	x	x	x
Impression et activités connexes	350	311	213	9,7	10,7	8,329	25,3	39,6	30,8
Total									

Groupes d'industries	16 Montérégie								
	A (Nombre d'emplois)			B (M\$)			C (M\$)		
	1999	2003	2004	1999	2003	2004	1999	2003	2004
Industries de la fabrication de produits en bois	2 031	3 715	3317	57,9	125,5	120,209	463,1	856,3	766,5
Meubles et produits connexes	x	4 517	4171	x	137,7	135,42	x	557,6	544,3
Industries de la fabrication du papier	1 974	1 800	1480	80,3	84,6	71,51	465,6	592,6	514,4
Impression et activités connexes	4 200	4 382	3792	139,1	180,4	152,107	665,4	878,2	810,4
Total		14 414	12760		528,1	479,246		2 884,7	2 635,6

Groupes d'industries	17 Centre-du-Québec								
	A (Nombre d'emplois)			B (M\$)			C (M\$)		
	1999	2003	2004	1999	2003	2004	1999	2003	2004
Industries de la fabrication de produits en bois	1 799	2 472	2339	46,2	76,9	74,792	360,6	479,4	474,9
Meubles et produits connexes	1 664	1 853	1621	40,3	56,6	53,692	164,7	206,8	211,8
Industries de la fabrication du papier	1 890	2 440	2052	82,6	114,1	107,356	614,4	876,2	824,7
Impression et activités connexes	727	694	538	20,6	26,7	24,052	122,9	116,0	110,4
Total	6 080	7 459	6550	189,7	274,3	259,892	1 262,6	1 678,4	1 621,7

1. A : Emplois, à l'activité totale.

2. B : Traitements et salaires totaux, à l'activité totale.

3. C : Revenu total, à l'activité totale.

4. Données confidentielles : La Loi de l'Institut de la statistique du Québec ne permet pas de publier de données sur les regroupements qui comprennent moins de trois sociétés ou trois sociétés et plus dont une ou deux sont dominantes.

Source : Institut de la statistique du Québec, Statistiques manufacturières régionales, édition 2003, 2005 et 2006

12 Le secteur forestier dans l'économie québécoise

12.1 Indicateurs économiques et financiers (suite)

Indicateurs économiques du secteur forestier (suite)

12.01.03 (3)

L'activité régionale du secteur de la transformation des produits forestiers

Groupes d'industries	01 Bas-Saint-Laurent								
	A ¹ (Nombre d'emplois)			B ² (M\$)			C ³ (M\$)		
	1999	2003	2004	1999	2003	2004	1999	2003	2004
Exploitation forestière (SCIAN 113 et 1153)	1 680	1 700	1800e
Industries de la fabrication de produits en bois	2 807	2 191	2263	84,9	81,0	90,705	574,6	486,4	590,0
Industries de la fabrication du papier	764	714	704	44,2	43,5	43,739	388,6	440,3	414,6
Total	3 571	2 905	2 967e	129,1	124,6	134,444	963,3	926,7	1 004,6

Groupes d'industries	02 Saguenay—Lac-Saint-Jean								
	A (Nombre d'emplois)			B (M\$)			C (M\$)		
	1999	2003	2004	1999	2003	2004	1999	2003	2004
Exploitation forestière (SCIAN 113 et 1153)	2 915	2 950	3 075e
Industries de la fabrication de produits en bois ⁴	x	2 796	2930	x	108,4	118,187	x	875,4	1 087,1
Industries de la fabrication du papier	3 111	2 680	2003	201,3	158,3	114,013	1 117,2	999,5	887,9
Total		5 476	8 008e		266,7	232,2		1 874,8	1 975,1

Groupes d'industries	03 Capitale-Nationale								
	A (Nombre d'emplois)			B (M\$)			C (M\$)		
	1999	2003	2004	1999	2003	2004	1999	2003	2004
Exploitation forestière (SCIAN 113 et 1153)	610	617	665e
Industries de la fabrication de produits en bois	1 710	1 162	1189	51,7	41,8	46,192	269,0	270,5	316,4
Industries de la fabrication du papier	3 046	3 068	2859	170,5	179,1	161,042	1 190,6	1 032,5	977,9
Total	4 756	4 230	4 713e	222,2	220,9	207,234	1 459,6	1 303,0	1 294,3

Groupes d'industries	04 Mauricie								
	A (Nombre d'emplois)			B (M\$)			C (M\$)		
	1999	2003	2004	1999	2003	2004	1999	2003	2004
Exploitation forestière (SCIAN 113 et 1153)	1 190	1 204	1 770e
Industries de la fabrication de produits en bois	2 509	2 760	2926	75,0	96,8	107,077	514,5	621,1	749,3
Industries de la fabrication du papier	4 516	3 960	3964	234,1	231,8	233,599	1 782,1	1 563,6	1 739,2
Total	7 025	6 720	8 660e	309,1	328,6	340,676	2 296,6	2 184,7	2 488,5

Groupes d'industries	05 Estrie								
	A (Nombre d'emplois)			B (M\$)			C (M\$)		
	1999	2003	2004	1999	2003	2004	1999	2003	2004
Exploitation forestière (SCIAN 113 et 1153)	690	698	665e
Industries de la fabrication de produits en bois	2 570	3 382	2938	70,4	110,4	103,731	457,2	656,0	650,8
Industries de la fabrication du papier	3 048	2 092	2104	159,5	132,1	137,649	1 030,3	964,6	922,5
Total	5 618	5 474	5 707e	229,9	242,5	241,38	1 487,4	1 620,6	1 573,2

Groupes d'industries	06 Montréal								
	A (Nombre d'emplois)			B (M\$)			C (M\$)		
	1999	2003	2004	1999	2003	2004	1999	2003	2004
Exploitation forestière (SCIAN 113 et 1153)
Industries de la fabrication de produits en bois	979	x	x	25,6	x	x	139,6	x	x
Industries de la fabrication du papier	6 867	6 148	5443	270,3	290,5	282,978	1 660,9	1 625,6	1 594,1
Total	7 846			295,9			1 800,6		

1. A : Emplois, à l'activité totale.

2. B : Traitements et salaires totaux, à l'activité totale.

3. C : Revenu total, à l'activité totale.

4. Données confidentielles : La Loi de l'Institut de la statistique du Québec ne permet pas de publier de données sur les regroupements qui comprennent moins de trois sociétés ou trois sociétés et plus dont une ou deux sont dominantes.

Source : Institut de la statistique du Québec, Statistiques manufacturières régionales, édition 2003, 2005 et 2006

12 Le secteur forestier dans l'économie québécoise

12.1 Indicateurs économiques et financiers (suite)

Indicateurs économiques du secteur forestier (suite)

12.01.03 (3)

L'activité régionale du secteur de la transformation des produits forestiers (suite)

Groupes d'industries	07 Outaouais								
	A ¹ (Nombre d'emplois)			B ² (M\$)			C ³ (M\$)		
	1999	2003	2004	1999	2003	2004	1999	2003	2004
Exploitation forestière (SCIAN 113 et 1153)	1 305	1 321	1 320e
Industries de la fabrication de produits en bois	1 605	1 460	1404	47,0	54,6	55,65	284,2	279,5	324,0
Industries de la fabrication du papier	2 465	2 056	2123	129,4	125,7	123,982	1 065,2	839,3	845,6
Total	4 070	3 516	4 847e	176,4	180,3	179,632	1 349,4	1 118,8	1 169,5

Groupes d'industries	08 Abitibi-Témiscamingue								
	A (Nombre d'emplois)			B (M\$)			C (M\$)		
	1999	2003	2004	1999	2003	2004	1999	2003	2004
Exploitation forestière (SCIAN 113 et 1153)	1 300	1 328	1 845e
Industries de la fabrication de produits en bois	2 939	2 988	2867	116,6	124,3	120,093	873,5	895,1	862,3
Industries de la fabrication du papier	947	x	x	49,6	x	x	444,3	x	x
Total	3 886			166,2			1 317,8		

Groupes d'industries	09 Côte-Nord								
	A (Nombre d'emplois)			B (M\$)			C (M\$)		
	1999	2003	2004	1999	2003	2004	1999	2003	2004
Exploitation forestière (SCIAN 113 et 1153)	1 195	1 209	1 300e
Industries de la fabrication de produits en bois	1 860	1 431	x	56,0	52,0	x	429,3	286,6	x
Industries de la fabrication du papier ⁴	x	x	x	x	x	x	x	x	x
Total									

Groupes d'industries	10 Nord-du-Québec								
	A (Nombre d'emplois)			B (M\$)			C (M\$)		
	1999	2003	2004	1999	2003	2004	1999	2003	2004
Exploitation forestière (SCIAN 113 et 1153)	1 725	1 748	2 020e
Industries de la fabrication de produits en bois ⁴	x	x	x	x	x	x	x	x	x
Industries de la fabrication du papier ⁴	x	x	x	x	x	x	x	x	x
Total⁴									

Groupes d'industries	11 Gaspésie—Îles-de-la-Madeleine								
	A (Nombre d'emplois)			B (M\$)			C (M\$)		
	1999	2003	2004	1999	2003	2004	1999	2003	2004
Exploitation forestière (SCIAN 113 et 1153)	855	875	1 000e
Industries de la fabrication de produits en bois	727	x	x	20,3	x	x	159,1	x	x
Industries de la fabrication du papier ⁴	x	x	x	x	x	x	x	x	x
Total⁴									

Groupes d'industries	12 Chaudière-Appalaches								
	A (Nombre d'emplois)			B (M\$)			C (M\$)		
	1999	2003	2004	1999	2003	2004	1999	2003	2004
Exploitation forestière (SCIAN 113 et 1153)	760	769	875e
Industries de la fabrication de produits en bois	6 928	6 929	6887	182,9	224,4	240,767	1 202,3	1 454,6	1 596,4
Industries de la fabrication du papier	x	x	x	x	x	x	x	x	x
Total									

1. A : Emplois, à l'activité totale.

2. B : Traitements et salaires totaux, à l'activité totale.

3. C : Revenu total, à l'activité totale.

4. Données confidentielles : La Loi de l'Institut de la statistique du Québec ne permet pas de publier de données sur les regroupements qui comprennent moins de trois sociétés ou trois sociétés et plus dont une ou deux sont dominantes.

Source : Institut de la statistique du Québec, Statistiques manufacturières régionales, édition 2003, 2005 et 2006

12 Le secteur forestier dans l'économie québécoise

12.1 Indicateurs économiques et financiers (suite)

Indicateurs économiques du secteur forestier (suite)

12.01.03 (3)

L'activité régionale du secteur de la transformation des produits forestiers (suite)

Groupes d'industries	13 Laval								
	A ¹ (Nombre d'emplois)			B ² (M\$)			C ³ (M\$)		
	1999	2003	2004	1999	2003	2004	1999	2003	2004
Exploitation forestière (SCIAN 113 et 1153)
Industries de la fabrication de produits en bois	303	x	356	7,9	x	11,131	43,3	x	63,5
Industries de la fabrication du papier	240	345	272	9,0	15,0	12,186	49,0	63,4	62,5
Total	543		628	16,9		23,317	92,3		126,0

Groupes d'industries	14 Lanaudière								
	A (Nombre d'emplois)			B (M\$)			C (M\$)		
	1999	2003	2004	1999	2003	2004	1999	2003	2004
Exploitation forestière (SCIAN 113 et 1153)	410	415	545e
Industries de la fabrication de produits en bois	1 290	1 769	1605	39,4	59,5	58,736	311,0	427,7	473,9
Industries de la fabrication du papier	915	1 037	939	43,0	42,8	46,916	305,3	340,6	341,0
Total	2 205	2 806	3 089e	82,4	102,3	105,652	616,2	768,3	815,0

Groupes d'industries	15 Laurentides								
	A (Nombre d'emplois)			B (M\$)			C (M\$)		
	1999	2003	2004	1999	2003	2004	1999	2003	2004
Exploitation forestière (SCIAN 113 et 1153)	850	850	990e
Industries de la fabrication de produits en bois	2 093	2 649	2118	60,8	88,6	81,365	452,1	549,0	533,7
Industries de la fabrication du papier ⁴	x	x	x	x	x	x	x	x	x
Total									

Groupes d'industries	16 Montérégie								
	A (Nombre d'emplois)			B (M\$)			C (M\$)		
	1999	2003	2004	1999	2003	2004	1999	2003	2004
Exploitation forestière (SCIAN 113 et 1153)	220	223	175e
Industries de la fabrication de produits en bois	2 031	3 715	3317	57,9	125,5	120,209	463,1	856,3	766,5
Industries de la fabrication du papier	1 974	1 800	1480	80,3	84,6	71,51	465,6	592,6	514,4
Total	4 005	5 515	4 972e	138,2	210,1	191,719	928,8	1 448,9	1 280,9

Groupes d'industries	17 Centre-du-Québec								
	A (Nombre d'emplois)			B (M\$)			C (M\$)		
	1999	2003	2004	1999	2003	2004	1999	2003	2004
Exploitation forestière (SCIAN 113 et 1153)	245	248	210e
Industries de la fabrication de produits en bois	1 799	2 472	2339	46,2	76,9	74,792	360,6	479,4	474,9
Industries de la fabrication du papier	1 890	2 440	2052	82,6	114,1	107,356	614,4	876,2	824,7
Total	3 689	4 912	4 601e	128,9	191,0	182,148	974,9	1 355,6	1 299,5

1. A : Emplois, à l'activité totale.

2. B : Traitements et salaires totaux, à l'activité totale.

3. C : Revenu total, à l'activité totale.

4. Données confidentielles : La Loi de l'Institut de la statistique du Québec ne permet pas de publier de données sur les regroupements qui comprennent moins de trois sociétés ou trois sociétés et plus dont une ou deux sont dominantes.

Source : Institut de la statistique du Québec, Statistiques manufacturières régionales, édition 2003, 2005 et 2006

12 Le secteur forestier dans l'économie québécoise

12.1 Indicateurs économiques et financiers (suite)

Indicateurs économiques du secteur forestier (suite)

12.01.03 (4)

L'activité régionale du secteur de la transformation des produits forestiers (y compris les meubles et l'impression)

Groupes d'industries	01 Bas-Saint-Laurent								
	A ¹ (Nombre d'emplois)			B ² (M\$)			C ³ (M\$)		
	1999	2003	2004	1999	2003	2004	1999	2003	2004
Exploitation forestière (SCIAN 113 et 1153)	1 680	1 700	1 800e
Industries de la fabrication de produits en bois	2 807	2 191	2 263	84,9	81,0	90,705	574,6	486,4	590,0
Meubles et produits connexes ⁴	245	x	496	5,6	x	13,012	18,3	x	48,4
Industries de la fabrication du papier	764	714	704	44,2	43,5	43,739	388,6	440,3	414,6
Impression et activités connexes	227	422	121	5,9	9,6	5,178	21,7	31,8	18,5
Total	4 043		5 384e	140,6		152,634	1 003,2		1 071,5

Groupes d'industries	02 Saguenay—Lac-Saint-Jean								
	A (Nombre d'emplois)			B (M\$)			C (M\$)		
	1999	2003	2004	1999	2003	2004	1999	2003	2004
Exploitation forestière (SCIAN 113 et 1153)	2 915	2 950	3 075e
Industries de la fabrication de produits en bois	x	2 796	2 930	x	108,4	118,187	x	875,4	1 087,1
Meubles et produits connexes	161	x	x	3,3	x	x	10,2	x	x
Industries de la fabrication du papier	3 111	2 680	2 003	201,3	158,3	114,013	1 117,2	999,5	887,9
Impression et activités connexes	187	x	50	5,3	x	1,545	33,0	x	4,9
Total									

Groupes d'industries	03 Capitale-Nationale								
	A (Nombre d'emplois)			B (M\$)			C (M\$)		
	1999	2003	2004	1999	2003	2004	1999	2003	2004
Exploitation forestière (SCIAN 113 et 1153)	610	617	665e
Industries de la fabrication de produits en bois	1 710	1 162	1 189	51,7	41,8	46,192	269,0	270,5	316,4
Meubles et produits connexes	994	1 736	1 534	27,1	57,1	52,439	114,9	219,4	195,4
Industries de la fabrication du papier	3 046	3 068	2 859	170,5	179,1	161,042	1 190,6	1 032,5	977,9
Impression et activités connexes	1 430	1 320	1 350	42,6	50,9	59,696	125,3	169,6	164,5
Total	7 180	7 286	7 597e	291,9	328,9	319,369	1 699,7	1 692,0	1 654,2

Groupes d'industries	04 Mauricie								
	A (Nombre d'emplois)			B (M\$)			C (M\$)		
	1999	2003	2004	1999	2003	2004	1999	2003	2004
Exploitation forestière (SCIAN 113 et 1153)	1 190	1 204	1 770e
Industries de la fabrication de produits en bois	2 509	2 760	2 926	75,0	96,8	107,077	514,5	621,1	749,3
Meubles et produits connexes	1 584	2 692	2 326	37,5	71,8	65,275	168,7	366,9	343,3
Industries de la fabrication du papier	4 516	3 960	3 964	234,1	231,8	233,599	1 782,1	1 563,6	1 739,2
Impression et activités connexes	641	514	421	18,6	18,1	15,914	77,1	72,7	61,3
Total	9 250	9 926	11 407e	365,1	418,5	421,865	2 542,4	2 624,2	2 893,1

Groupes d'industries	05 Estrie								
	A (Nombre d'emplois)			B (M\$)			C (M\$)		
	1999	2003	2004	1999	2003	2004	1999	2003	2004
Exploitation forestière (SCIAN 113 et 1153)	690	698	665e
Industries de la fabrication de produits en bois	2 570	3 382	2 938	70,4	110,4	103,731	457,2	656,0	650,8
Meubles et produits connexes	2 134	x	x	57,7	x	x	264,0	x	x
Industries de la fabrication du papier	3 048	2 092	2 104	159,5	132,1	137,649	1 030,3	964,6	922,5
Impression et activités connexes	785	943	1 130	34,3	33,3	51,33	135,2	197,7	186,1
Total	8 537			321,8			1 886,6		

Groupes d'industries	06 Montréal								
	A (Nombre d'emplois)			B (M\$)			C (M\$)		
	1999	2003	2004	1999	2003	2004	1999	2003	2004
Exploitation forestière (SCIAN 113 et 1153)
Industries de la fabrication de produits en bois	979	x	x	25,6	x	x	139,6	x	x
Meubles et produits connexes	6 691	x	6 039	180,5	x	202,785	776,2	x	896,8
Industries de la fabrication du papier	6 867	6 148	5 443	270,3	290,5	282,978	1 660,9	1 625,6	1 594,1
Impression et activités connexes	9 119	8 700	7 690	336,0	363,4	348,597	1 162,4	1 322,0	1 221,6
Total	23 656			812,4			3 739,2		

1. A : Emplois, à l'activité totale.

2. B : Traitements et salaires totaux, à l'activité totale.

3. C : Revenu total, à l'activité totale.

4. Données confidentielles : La Loi de l'Institut de la statistique du Québec ne permet pas de publier de données sur les regroupements qui comprennent moins de trois sociétés ou trois sociétés et plus dont une ou deux sont dominantes

Source : Institut de la statistique du Québec, Statistiques manufacturières régionales, édition 2003, 2005 et 2006

12 Le secteur forestier dans l'économie québécoise

12.1 Indicateurs économiques et financiers (suite)

Indicateurs économiques du secteur forestier (suite)

12.01.03 (4)

L'activité régionale du secteur de la transformation des produits forestiers (y compris les meubles et l'impression) (suite)

Groupes d'industries	07 Outaouais								
	A ¹ (Nombre d'emplois)			B ² (M\$)			C ³ (M\$)		
	1999	2003	2004	1999	2003	2004	1999	2003	2004
Exploitation forestière (SCIAN 113 et 1153)	1 305	1 321	1 320e
Industries de la fabrication de produits en bois	1 605	1 460	1 404	47,0	54,6	55,65	284,2	279,5	324,0
Meubles et produits connexes	99	x	x	2 509,0	x	x	10,7	x	x
Industries de la fabrication du papier	2 465	2 056	2 123	129,4	125,7	123,982	1 065,2	839,3	845,6
Impression et activités connexes	563	238	131	20,7	7,8	5,244	71,9	31,4	19,7
Total	4 732			2 706,1			1 432,0		

Groupes d'industries	08 Abitibi-Témiscamingue								
	A (Nombre d'emplois)			B (M\$)			C (M\$)		
	1999	2003	2004	1999	2003	2004	1999	2003	2004
Exploitation forestière (SCIAN 113 et 1153)	1 300	1 328	1 845e
Industries de la fabrication de produits en bois	2 939	2 988	2 867	116,6	124,3	120,093	873,5	895,1	862,3
Meubles et produits connexes	126	x	59	4,4	x	1,436	4,7	x	4,6
Industries de la fabrication du papier	947	x	x	49,6	x	x	444,3	x	x
Impression et activités connexes	178	x	x	6,0	x	x	22,3	x	x
Total	4 190			176,7			1 344,8		

Groupes d'industries	09 Côte-Nord								
	A (Nombre d'emplois)			B (M\$)			C (M\$)		
	1999	2003	2004	1999	2003	2004	1999	2003	2004
Exploitation forestière (SCIAN 113 et 1153)	1 195	1 209	1 300e
Industries de la fabrication de produits en bois	1 860	1 431	x	56,0	52,0	x	429,3	286,6	x
Meubles et produits connexes	79	42	25	1,7	1,3	0,899	6,6	3,2	2,7
Industries de la fabrication du papier ⁴	x	x	x	x	x	x	x	x	x
Impression et activités connexes ⁴	x	23	x	x	0,8	x	x	2,8	x
Total									

Groupes d'industries	10 Nord-du-Québec								
	A (Nombre d'emplois)			B (M\$)			C (M\$)		
	1999	2003	2004	1999	2003	2004	1999	2003	2004
Exploitation forestière (SCIAN 113 et 1153)	1 725	1 748	2 020e
Industries de la fabrication de produits en bois ⁴	x	x	x	x	x	x	x	x	x
Meubles et produits connexes ⁴	x	x	x	x	x	x	x	x	x
Industries de la fabrication du papier ⁴	x	x	x	x	x	x	x	x	x
Impression et activités connexes ⁴	x	x	x	x	x	x	x	x	x
Total⁴									

Groupes d'industries	11 Gaspésie—Îles-de-la-Madeleine								
	A (Nombre d'emplois)			B (M\$)			C (M\$)		
	1999	2003	2004	1999	2003	2004	1999	2003	2004
Exploitation forestière (SCIAN 113 et 1153)	855	875	1 000e
Industries de la fabrication de produits en bois	727	x	x	20,3	x	x	159,1	x	x
Meubles et produits connexes	15	x	x	0,3	x	x	0,7	x	x
Industries de la fabrication du papier ⁴	x	x	x	x	x	x	x	x	x
Impression et activités connexes	50	33	x	1,3	1,0	x	3,9	4,3	x
Total⁴									

Groupes d'industries	12 Chaudière-Appalaches								
	A (Nombre d'emplois)			B (M\$)			C (M\$)		
	1999	2003	2004	1999	2003	2004	1999	2003	2004
Exploitation forestière (SCIAN 113 et 1153)	760	769	875e
Industries de la fabrication de produits en bois	6 928	6 929	6 887	182,9	224,4	240,767	1 202,3	1 454,6	1 596,4
Meubles et produits connexes	5 192	7 433	6 725	133,9	227,5	219,098	529,6	771,5	739,8
Industries de la fabrication du papier ⁴	x	x	x	x	x	x	x	x	x
Impression et activités connexes	1 348	1 687	1 576	39,3	59,9	72,365	195,3	268,3	284,7
Total									

1. A : Emplois, à l'activité totale.

2. B : Traitements et salaires totaux, à l'activité totale.

3. C : Revenu total, à l'activité totale.

4. Données confidentielles : La Loi de l'Institut de la statistique du Québec ne permet pas de publier de données sur les regroupements qui comprennent moins de trois sociétés ou trois sociétés et plus dont une ou deux sont dominantes

Source : Institut de la statistique du Québec, Statistiques manufacturières régionales, édition 2003, 2005 et 2006

12 Le secteur forestier dans l'économie québécoise

12.1 Indicateurs économiques et financiers (suite)

Indicateurs économiques du secteur forestier (suite)

12.01.03 (4)

L'activité régionale du secteur de la transformation des produits forestiers (y compris les meubles et l'impression) (suite)

Groupes d'industries	13 Laval								
	A ¹ (Nombre d'emplois)			B ² (M\$)			C ³ (M\$)		
	1999	2003	2004	1999	2003	2004	1999	2003	2004
Exploitation forestière (SCIAN 113 et 1153)
Industries de la fabrication de produits en bois	303	x	356	7,9	x	11,131	43,3	x	63,5
Meubles et produits connexes	1 470	1 857	1599	38,5	67,8	59,733	164,5	258,9	240,6
Industries de la fabrication du papier	240	345	272	9,0	15,0	12,186	49,0	63,4	62,5
Impression et activités connexes	1 013	1 192	1071	41,7	45,3	49,463	141,2	150,3	159,2
Total	3 026		3298	97,1		132,513	397,9		525,7

Groupes d'industries	14 Lanaudière								
	A (Nombre d'emplois)			B (M\$)			C (M\$)		
	1999	2003	2004	1999	2003	2004	1999	2003	2004
Exploitation forestière (SCIAN 113 et 1153)	410	415	545e
Industries de la fabrication de produits en bois	1 290	1 769	1605	39,4	59,5	58,736	311,0	427,7	473,9
Meubles et produits connexes	1 122	1 927	1541	28,2	55,9	50,167	107,1	210,3	185,2
Industries de la fabrication du papier	915	1 037	939	43,0	42,8	46,916	305,3	340,6	341,0
Impression et activités connexes	256	254	172	7,4	10,4	7,719	27,1	41,8	34,6
Total	3 583	4 987	4 802e	117,9	168,5	163,538	750,4	1 020,5	1 034,7

Groupes d'industries	15 Laurentides								
	A (Nombre d'emplois)			B (M\$)			C (M\$)		
	1999	2003	2004	1999	2003	2004	1999	2003	2004
Exploitation forestière (SCIAN 113 et 1153)	850	850	990e
Industries de la fabrication de produits en bois	2 093	2 649	2118	60,8	88,6	81,365	452,1	549,0	533,7
Meubles et produits connexes	915	2 206	1549	23,4	63,3	51,18	108,0	226,8	172,3
Industries de la fabrication du papier ⁴	x	x	x	x	x	x	x	x	x
Impression et activités connexes	350	311	213	9,7	10,7	8,329	25,3	39,6	30,8
Total									

Groupes d'industries	16 Montérégie								
	A (Nombre d'emplois)			B (M\$)			C (M\$)		
	1999	2003	2004	1999	2003	2004	1999	2003	2004
Exploitation forestière (SCIAN 113 et 1153)	220	223	175e
Industries de la fabrication de produits en bois	2 031	3 715	3317	57,9	125,5	120,209	463,1	856,3	766,5
Meubles et produits connexes	x	4 517	4171	x	137,7	135,42	x	557,6	544,3
Industries de la fabrication du papier	1 974	1 800	1480	80,3	84,6	71,51	465,6	592,6	514,4
Impression et activités connexes	4 200	4 382	3792	139,1	180,4	152,107	665,4	878,2	810,4
Total		14 414	12 935e		528,1	479,246		2 884,7	2 635,6

Groupes d'industries	17 Centre-du-Québec								
	A (Nombre d'emplois)			B (M\$)			C (M\$)		
	1999	2003	2004	1999	2003	2004	1999	2003	2004
Exploitation forestière (SCIAN 113 et 1153)	245	248	210e
Industries de la fabrication de produits en bois	1 799	2 472	2339	46,2	76,9	74,792	360,6	479,4	474,9
Meubles et produits connexes	1 664	1 853	1621	40,3	56,6	53,692	164,7	206,8	211,8
Industries de la fabrication du papier	1 890	2 440	2052	82,6	114,1	107,356	614,4	876,2	824,7
Impression et activités connexes	727	694	538	20,6	26,7	24,052	122,9	116,0	110,4
Total	6 080	7 459	6 760e	189,7	274,3	259,892	1 262,6	1 678,4	1 621,7

1. A : Emplois, à l'activité totale.

2. B : Traitements et salaires totaux, à l'activité totale.

3. C : Revenu total, à l'activité totale.

4. Données confidentielles : La Loi de l'Institut de la statistique du Québec ne permet pas de publier de données sur les regroupements qui comprennent moins de trois sociétés ou trois sociétés et plus dont une ou deux sont dominantes

Source : Institut de la statistique du Québec, Statistiques manufacturières régionales, édition 2003, 2005 et 2006

12 Le secteur forestier dans l'économie québécoise

12.1 Indicateurs économiques et financiers (suite)

Indicateurs économiques du secteur forestier (suite)

Répartition des emplois dans les industries de 1^{re} et de 2^e/3^e transformation du bois

12.01.04

1 ^{re} transformation	1997	1998	1999	2000	2001	2002	2003	2003'	2004'	2005'	2006'
Scieries (321111)	16 545	17 598	18 535	18 948	16 863	15 867	14 868	14 433	14 574	14 263	12 679
Usines de bardeaux et de bardeaux de fente (321112)	x	387	x	487	x	x	502	x	656	x	x
Usines de placages et de contreplaqués de feuillus (321211)	x	1 979	x	2 251	2 147	2 615	2 372	2 360	2 042	x	x
Usines de placages et de contreplaqués de résineux (321212)	x	46	x	191	147	157	164	154	x	x	x
Préservation du bois (321114)	x	316	x	478	x	x	404	x	358	x	x
Usines de panneaux de particules et de fibres (321216)	1 136	1 218	1 468	1 532	1 561	1 631	1 573	1 554	1 578	1 459	1 278
Usines de panneaux de copeaux (321217)	776	760	799	836	876	778	763	763	793	781	652
Total	x	22 304	x	24 723	x	x	20 646	x	x	x	x
2 ^e /3 ^e transformation	1997	1998	1999	2000	2001	2002	2003	2003'	2004'	2005'	2006'
Fabrication de produits de charpente en bois (321215)	971	1 124	1 206	1 067	1 255	1 486	1 983	1 917	1 971	2 367	2 914
Fabrication de portes et fenêtres en bois (321911)	3 431	3 443	3 719	4 882	5 129	5 054	4 056	4 059	4 639	4 069	4 207
Fabrication d'autres menuiseries préfabriqués (321919)	3 686	3 996	5 036	6 079	6 330	6 837	7 645	7 394	6 932	6 893	6 270
Fabrication de contenants et palettes en bois (321920)	1 190	1 213	1 228	1 168	1 206	1 354	1 250	1 036	1 088	1 125	1 252
Préfabrication de maisons (mobiles) (321991)	15	x	x	x	23	18	x	x	x	x	x
Préfabrication de bâtiments en bois (321992)	909	x	x	x	1 237	1 159	x	x	1 527	1 536	1 410
Fabrication de tous les autres produits divers en bois (321999)	1 385	1 491	1 452	1 663	2 336	2 171	2 481	2 158	2 121	1 938	1 929
Total	x	12 193	x	16 036	x	x	18 529	x	x	x	x
Total - Fabrication de produits en bois (321)	32 565	34 497	37 492	40 759	40 117	40 104	39 175	37 736	38 399	37 990	35 787

Répartition des emplois dans les industries de 1^{re} et de 2^e/3^e transformation du papier

1 ^{re} transformation	1997	1998	1999	2000	2001	2002	2003	2003'	2004'	2005'	2006'
Usines de pâte mécanique (322111)	x	448	438	438	328	x	x	x	x	x	x
Usines de pâte chimique (322112)	2 328	2 055	2 146	1 995	2 068	x	x	x	x	x	x
Usines de papier, sauf le papier journal (322121)	5 603	3 443	3 392	3 351	3 396	3 349	4 579	4 567	4 086	4 808	4 705
Usines de papier journal (322122)	13 336	12 440	12 266	10 876	10 340	9 918	8 641	8 641	7 817	7 606	6 905
Usines de carton (322130)	x	2 337	2 441	2 135	2 032	2 092	1 774	1 757	1 955	1 784	1 575
Total	24 145	20 723	20 683	18 795	18 164	17 830	17 370	17 341	16 080	16 289	15 000
2 ^e /3 ^e transformation	1997	1998	1999	2000	2001	2002	2003	2003'	2004'	2005'	2006'
Fabrication de boîtes en carton ondulé et en carton compact (322211)	3 107	3 155	3 453	3 019	2 861	2 899	3 492	3 469	2 843	2 827	2 502
Fabrication de boîtes pliées en carton (322212)	2 099	1 886	1 932	1 871	1 968	1 969	2 141	2 085	2 315	1 454	1 280
Fabrication d'autres contenants en carton (322219)	742	757	777	897	950	897	616	608	556	738	765
Fabrication de sacs en papier et de papier couché et traité (322220)	3 083	3 499	3 006	2 477	2 591	2 339	2 004	1 978	1 579	2 100	1 848
Fabrication d'articles de papeterie (322230)	694	822	1 214	842	736	858	849	822	818	846	757
Fabrication de produits hygiéniques en papier (322291)	1 042	2 878	3 020	2 895	3 238	3 265	3 027	3 020	3 181	2 439	2 339
Fabrication de tous les autres produits en papier transformé (322299)	253	309	370	509	459	369	385	368	299	301	262
Total	11 020	13 306	13 772	12 510	12 803	12 596	12 514	12 350	11 591	10 705	9 753
Total - Fabrication du papier (322)	35 165	34 029	34 455	31 305	30 967	30 426	29 884	29 691	27 671	26 994	24 753

1. En 2004, l'Enquête annuelle sur les manufactures et l'exploitation forestière a remplacé l'Enquête annuelle des manufactures et l'Enquête annuelle de la foresterie. Bien qu'elle couvre la même population cible que ses prédécesseurs, cette nouvelle enquête comporte un certain nombre de changements sur le plan des concepts et des méthodes qui visent à réduire le fardeau de réponse, à améliorer la qualité des données et à rationaliser les opérations des enquêtes. En outre, deux changements ont une incidence majeure sur la comparabilité des ensembles de statistiques principales sur la fabrication publiées dans les tableaux CANSIM 301-0003 et 301-0006. Il s'agit de la redéfinition partielle du contenu de l'enquête et de la modification du seuil de couverture des statistiques publiées

Source : Statistique Canada : Enquête annuelle des manufactures (EAM), cat. no 31-203-XPB.

12 Le secteur forestier dans l'économie québécoise

12.1 Indicateurs économiques et financiers (suite)

Indicateurs économiques du secteur forestier (suite)

12.01.04 (2)

Répartition des emplois dans les industries de 1^{re} et de 2^e/3^e transformation du bois (y compris les meubles)

1 ^{re} transformation	1998	1999	2000	2001	2002	2003	2003 ¹	2004 ¹	2005 ¹	2006 ¹
Scieries (321111)	17 598	18 535	18 948	16 863	15 867	14 868	14 433	14 574	14 263	12 679
Usines de bardeaux et de bardeaux de fente (321112)	387	x	487	x	x	502	x	656	x	x
Usines de placages et de contreplaqués de feuillus (321211)	1 979	x	2 251	2 147	2 615	2 372	2 360	2 042	x	x
Usines de placages et de contreplaqués de résineux (321212)	46	x	191	147	157	164	154	x	x	x
Préservation du bois (321114)	316	x	478	x	x	404	x	358	x	x
Usines de panneaux de particules et de fibres (321216)	1 218	1 468	1 532	1 561	1 631	1 573	1 554	1 578	1 459	1 278
Usines de panneaux de copeaux (321217)	760	799	836	876	778	763	763	793	781	652
Total	22 304	x	24 723	x	x	20 646	x	x	x	x
2 ^e /3 ^e transformation	1998	1999	2000	2001	2002	2003	2003 ¹	2004 ¹	2005 ¹	2006 ¹
Fabrication de produits de charpente en bois (321215)	1 124	1 206	1 067	1 255	1 486	1 983	1 917	1 971	2 367	2 914
Fabrication de portes et fenêtres en bois (321911)	3 443	3 719	4 882	5 129	5 054	4 056	4 059	4 639	4 069	4 207
Fabrication d'autres menuiseries préfabriqués (321919)	3 996	5 036	6 079	6 330	6 837	7 645	7 394	6 932	6 893	6 270
Fabrication de contenants et palettes en bois (321920)	1 213	1 228	1 168	1 206	1 354	1 250	1 036	1 088	1 125	1 252
Préfabrication de maisons (mobiles) (321991)	x	x	x	23	18	x	x	x	x	x
Préfabrication de bâtiments en bois (321992)	x	x	x	1 237	1 159	x	x	1 527	1 536	1 410
Fabrication de tous les autres produits divers en bois (321999)	1 491	1 452	1 663	2 336	2 171	2 481	2 158	2 121	1 938	1 929
Total	12 193	x	16 036	x	x	18 529	x	x	x	x
Total - Fabrication de produits en bois (321)	34 497	37 492	40 759	40 117	40 104	39 175	37 736	38 399	37 990	35 787
2 ^e /3 ^e transformation	1998	1999	2000	2001	2002	2003	2003 ¹	2004 ¹	2005 ¹	2006 ¹
Fabrication d'armoires et de comptoirs de cuisine en bois (337110)	4 137	4 514	5 560	6 143	6 989	7 663	6 801	7 062	7 764	7 922
Fabrication de meubles de maison rembourrés (337121)	2 098	2 405	2 090	2 681	2 789	2 563	2 474	2 173	2 314	2 206
Fabrication d'autres meubles de maison en bois (337123)	7 189	8 999	9 944	10 982	12 074	11 558	10 509	11 606	11 316	9 505
Fabrication de meubles d'établissements institutionnels (337127)	3 072	2 436	2 202	2 778	2 977	2 857	2 698	2 935	2 875	2 484
Fabrication de meubles de bureau, y compris les boiserie architecturales faites sur commande (337213)	1 549	x	2 252	2 803	2 708	2 204	2 116	2 507	2 572	2 268
Fabrication de vitrines d'exposition, cloisons, de rayonnages et de casiers (337215)	2 252	2 626	3 014	2 880	3 589	3 549	3 299	3 201	3 487	3 475
Total - Fabrication de meubles et produits connexes (337)	20 297	x	25 062	28 267	31 126	30 394	27 897	29 484	30 328	27 860
Total - Fabrication de produits en bois et de meubles (321+337)	54 794	x	65 821	68 384	71 230	69 569	65 633	67 883	68 318	63 647

1. En 2004, l'Enquête annuelle sur les manufactures et l'exploitation forestière a remplacé l'Enquête annuelle des manufactures et l'Enquête annuelle de la foresterie. Bien qu'elle couvre la même population cible que ses prédécesseurs, cette nouvelle enquête comporte un certain nombre de changements sur le plan des concepts et des méthodes qui visent à réduire le fardeau de réponse, à améliorer la qualité des données et à rationaliser les opérations des enquêtes. En outre, deux changements ont une incidence majeure sur la comparabilité des ensembles de statistiques principales sur la fabrication publiées dans les tableaux CANSIM 301-0003 et 301-0006. Il s'agit de la redéfinition partielle du contenu de l'enquête et de la modification du seuil de couverture des statistiques publiées.

Source : Statistique Canada : Enquête annuelle des manufactures (EAM), cat. no 31-203-XPB.

12 Le secteur forestier dans l'économie québécoise

12.1 Indicateurs économiques et financiers (suite)

Indicateurs économiques du secteur forestier (suite)

12.01.04 (2)

Répartition des emplois dans les industries de 1^{re} et de 2^e/3^e transformation du papier (y compris l'impression)

1 ^{re} transformation	1998	1999	2000	2001	2002	2003	2003 ¹	2004 ¹	2005 ¹	2006 ¹
Usines de pâte mécanique (322111)	448	438	438	328	x	x	x	x	x	x
Usines de pâte chimique (322112)	2 055	2 146	1 995	2 068	x	x	x	x	x	x
Usines de papier, sauf le papier journal (322121)	3 443	3 392	3 351	3 396	3 349	4 579	4 567	4 086	4 808	4 705
Usines de papier journal (322122)	12 440	12 266	10 876	10 340	9 918	8 641	8 641	7 817	7 606	6 905
Usines de carton (322130)	2 337	2 441	2 135	2 032	2 092	1 774	1 757	1 955	1 784	1 575
Total	20 723	20 683	18 795	18 164	17 830	17 370	17 341	16 080	16 289	15 000
2 ^e /3 ^e transformation	1998	1999	2000	2001	2002	2003	2003 ¹	2004 ¹	2005 ¹	2006 ¹
Fabrication de boîtes en carton ondulé et en carton compact (322211)	3 155	3 453	3 019	2 861	2 899	3 492	3 469	2 843	2 827	2 502
Fabrication de boîtes pliantes en carton (322212)	1 886	1 932	1 871	1 968	1 969	2 141	2 085	2 315	1 454	1 280
Fabrication d'autres contenants en carton (322219)	757	777	897	950	897	616	608	556	738	765
Fabrication de sacs en papier et de papier couché et traité (322220)	3 499	3 006	2 477	2 591	2 339	2 004	1 978	1 579	2 100	1 848
Fabrication d'articles de papeterie (322230)	822	1 214	842	736	858	849	822	818	846	757
Fabrication de produits hygiéniques en papier (322291)	2 878	3 020	2 895	3 238	3 265	3 027	3 020	3 181	2 439	2 339
Fabrication de tous les autres produits en papier transformé (322299)	309	370	509	459	369	385	368	299	301	262
Total	13 306	13 772	12 510	12 803	12 596	12 514	12 350	11 591	10 705	9 753
Total - Fabrication du papier (322)	34 029	34 455	31 305	30 967	30 426	29 884	29 691	27 671	26 994	24 753
2 ^e /3 ^e transformation	1998	1999	2000	2001	2002	2003	2003 ¹	2004 ¹	2005 ¹	2006 ¹
Sérigraphie commerciale (323113)	..	192	746	1 171	1 023	742	491	962	998	1 063
Impression instantanée (323114)	..	x	157	248	260	287	205	303	361	271
Impression numérique (323115)	..	x	383	335	268	328	253	334	477	463
Impression de formulaires commerciaux en liasses (323116)	..	1 452	2 309	2 172	1 614	1 782	1 618	1 769	1 666	1 531
Autres activités d'impression (323119)	..	17 141	16 815	17 061	16 389	15 574	13 994	14 808	13 754	13 909
Activités de soutien à l'impression (323120)	..	2 642	3 300	2 782	2 426	2 281	1 977	2 563	2 058	1 602
Total - Impression et activités connexes (323)	..	21 544	23 710	23 769	21 980	20 994	18 538	20 739	19 314	18 839
Total - Fabrication du papier et impression (322+323)	..	55 999	55 015	54 736	52 406	50 878	48 229	48 410	46 308	43 592

1. En 2004, l'Enquête annuelle sur les manufactures et l'exploitation forestière a remplacé l'Enquête annuelle des manufactures et l'Enquête annuelle de la foresterie. Bien qu'elle couvre la même population cible que ses prédécesseurs, cette nouvelle enquête comporte un certain nombre de changements sur le plan des concepts et des méthodes qui visent à réduire le fardeau de réponse, à améliorer la qualité des données et à rationaliser les opérations des enquêtes. En outre, deux changements ont une incidence majeure sur la comparabilité des ensembles de statistiques principales sur la fabrication publiées dans les tableaux CANSIM 301-0003 et 301-0006. Il s'agit de la redéfinition partielle du contenu de l'enquête et de la modification du seuil de couverture des statistiques publiées.

Source : Statistique Canada : Enquête annuelle des manufactures (EAM), cat. no 31-203-XPB.

12 Le secteur forestier dans l'économie québécoise

12.1 Indicateurs économiques et financiers (suite)

Indicateurs économiques du secteur forestier (suite)

L'activité manufacturière dans les municipalités du Québec selon la population (2001)

12.01.05

	Nombre d'habitants					Total
	de 0 à 999	de 1 000 à 4 999	de 5 000 à 9 999	de 10 000 à 24 999	25 000 et plus	
Nombre de municipalités	518	491	66	40	34	1 149
Population totale	283 246	1 043 138	465 791	596 772	4 857 949	7 246 896
Pourcentage de la population totale	4,0 %	14,0 %	6,0 %	8,0 %	67,0 %	100,0 %
Nombre de municipalités industrielles ¹	230	423	66	40	34	794
Population totale (municipalités industrielles)	147 352	937 207	465 791	596 772	4 857 949	7 007 071
Nombre de municipalités forestières	132	309	61	38	34	574
Population totale (municipalités forestières)	85 550	728 273	427 783	566 797	4 857 949	6 666 352
Nombre d'établissements de fabrication	517	2 371	930	1 098	10 283	15 199
Emplois de fabrication	16 276	92 215	31 349	42 515	385 572	567 927
Nombre d'établissements de produits forestiers	212	783	293	310	2 228	3 826
Nombre d'emplois dans les établissements de produits forestie	6 609	30 452	10 906	11 202	64 051	123 221

1. On dit d'une municipalité qu'elle est « industrielle » lorsqu'on y compte au moins un établissement du secteur de la fabrication.

Note : La fabrication de produits forestiers est la principale activité manufacturière recensée dans 266 des 794 municipalités industrielles du Québec.

Cette activité génère même plus de 90 % des emplois manufacturiers dans 151 de ces municipalités.

Sources : Institut de la statistique du Québec et estimation du ministère des Ressources naturelles et de la Faune, Direction du développement de l'industrie des produits forestiers, avril 2006

12 Le secteur forestier dans l'économie québécoise

12.1 Indicateurs économiques et financiers (suite)

Indicateurs économiques du secteur forestier (suite)

Fabricants d'équipement destiné aux industries forestières québécoises (2008)

12.01.06

	Exploitation forestière et industrie du bois	Industrie des pâtes et papiers	Total
Nombre d'établissement	52	15	67
Emplois	2 052	1 139	3 191
Valeur des livraisons (M\$)	625	510	1 135

Sources : Centre de recherche industrielle du Québec et Ministère des Ressources naturelles et de la Faune.

Importations de machinerie destinée aux industries forestières du Québec (\$)

Catégories de produits	1998	1999	2000	2001	2002
Machinerie destinée à l'industrie du bois (sous-secteur SCIAN 321)	47 199 689	77 240 392	71 232 525	56 148 895	63 220 637
- Sous-total : Machinerie destinée aux scieries et aux ateliers de rabotage (groupe SCIAN 3211)	10 835 585	17 912 133	17 832 269	10 578 132	9 652 127
- Sous-total : Machinerie destinée aux autres industries du bois	36 364 104	59 328 259	53 400 256	45 570 763	53 568 510
Machinerie destinée à l'industrie du papier et des produits connexes (sous-secteur SCIAN 322)	178 071 476	197 790 700	268 066 217	209 108 824	168 837 685
- Sous-total : Machinerie destinée aux usines de pâtes, papiers et cartons (groupe SCIAN 3221)	109 194 559	113 249 518	146 370 639	131 386 732	85 659 927
- Sous-total : Machinerie destinée aux usines de produits en papier transformé (groupe SCIAN 3222)	68 876 917	84 541 182	121 695 578	77 722 092	83 177 758
Total	225 271 165	275 031 092	339 298 742	265 257 719	232 058 322

Importations de machinerie destinée aux industries forestières du Québec (\$) (suite)

Catégories de produits	2003	2004	2005	2006	2007
Machinerie destinée à l'industrie du bois (sous-secteur SCIAN 321)	62 980 648	61 399 987	62 063 565	65 080 685	59 621 385
- Sous-total : Machinerie destinée aux scieries et aux ateliers de rabotage (groupe SCIAN 3211)	10 938 838	12 342 635	11 953 264	14 594 744	10 176 615
- Sous-total : Machinerie destinée aux autres industries du bois	52 041 810	49 057 352	50 110 301	50 485 941	49 444 770
Machinerie destinée à l'industrie du papier et des produits connexes (sous-secteur SCIAN 322)	266 097 443	155 487 606	110 925 433	106 337 855	110 949 081
- Sous-total : Machinerie destinée aux usines de pâtes, papiers et cartons (groupe SCIAN 3221)	165 985 577	101 625 068	73 141 386	61 325 580	71 532 359
- Sous-total : Machinerie destinée aux usines de produits en papier transformé (groupe SCIAN 3222)	100 111 866	53 862 538	37 784 047	45 012 275	39 416 722
Total	329 078 091	216 887 593	172 988 998	171 418 540	170 570 466

Source : Institut de la statistique du Québec, selon la Classification type de biens.

12 Le secteur forestier dans l'économie québécoise

12.1 Indicateurs économiques et financiers (suite)

Indicateurs économiques du secteur forestier (suite)

Importations québécoises et canadiennes de produits forestiers (\$)

12.01.07

	2002		2003		2004	
	Québec	Canada	Québec	Canada	Québec	Canada
Bois sciés	135 846 689	743 596 385	141 551 224	740 261 279	135 729 987	729 617 650
Produits des autres industries du bois	792 554 280	2 636 642 925	749 647 474	2 569 451 384	855 694 585	2 847 153 919
Sous-total (bois sciés et ouvrés)	928 400 969	3 380 239 310	891 198 698	3 309 712 663	991 424 572	3 576 771 569
Pâtes et papiers recyclés	199 864 348	596 676 842	191 249 885	545 023 299	206 848 502	580 415 264
Papier journal	10 890 105	38 511 060	11 532 151	47 063 825	8 657 093	45 342 759
Autres papiers et cartons	1 004 946 579	6 557 495 033	933 099 497	6 190 650 208	981 891 839	6 154 137 929
Sous-total (pâtes, papiers et cartons)	1 215 701 032	7 192 682 935	1 135 881 533	6 782 737 332	1 197 397 434	6 779 895 952
Total	2 144 102 001	10 572 922 245	2 027 080 231	10 092 449 995	2 188 822 006	10 356 667 521

	2005		2006		2007	
	Québec	Canada	Québec	Canada	Québec	Canada
Bois sciés	126 687 303	666 428 283	109 110 537	636 403 053	101 553 926	578 991 345
Produits des autres industries du bois	872 919 137	2 869 916 575	873 344 362	2 925 512 639	786 783 442	2 910 769 721
Sous-total (bois sciés et ouvrés)	999 606 440	3 536 344 858	982 454 899	3 561 915 692	888 337 368	3 489 761 066
Pâtes et papiers recyclés	191 548 975	551 564 379	165 223 817	439 792 245	194 684 024	494 780 979
Papier journal	9 862 763	51 443 495	3 964 155	39 274 623	4 220 775	40 124 390
Autres papiers et cartons	972 895 891	6 100 178 241	1 005 746 038	6 295 119 181	993 095 293	6 232 471 834
Sous-total (pâtes, papiers et cartons)	1 174 307 629	6 703 186 115	1 174 934 010	6 774 186 049	1 192 000 092	6 767 377 203
Total	2 173 914 069	10 239 530 973	2 157 388 909	10 336 101 741	2 080 337 460	10 257 138 269

Source : Institut de la statistique du Québec (sur la base des données douanières).

12 Le secteur forestier dans l'économie québécoise

12.1 Indicateurs économiques et financiers (suite)

Indicateurs économiques du secteur forestier (suite)

Importations québécoises et canadiennes de produits forestiers (y compris les meubles et l'impression), selon le SCIAN ('000 \$)

12.01.07 (2)

	2002		2003		2004	
	Québec	Canada	Québec	Canada	Québec	Canada
Scieries et préservation du bois	154 697	886 862	161 378	883 743	161 052	899 354
Fabrication de placages, de contreplaqués et produits en bois reconstitué	215 421	1 005 487	199 366	986 291	212 145	1 109 395
Fabrication d'autres produits en bois	148 896	891 758	175 733	913 279	237 721	1 064 032
Sous-total (fabrication des produits en bois)	519 014	2 784 107	536 477	2 783 313	610 918	3 072 781
Fabrication de meubles et de produits connexes	456 441	3 728 671	461 290	3 680 725	525 524	4 487 309
Usines de pâte à papier, de papier et de carton	660 391	3 980 152	624 857	3 739 423	687 697	3 760 960
Fabrication de produits en papier transformé	308 838	2 588 069	287 551	2 427 350	277 189	2 387 306
Sous-total (fabrication du papier)	969 229	6 568 221	912 408	6 166 773	964 886	6 148 266
Impression et activités connexes	119 292	1 276 001	126 836	1 237 016	129 762	1 235 532
Total	2 063 976	14 357 000	2 037 011	13 867 827	2 231 090	14 943 888

	2005		2006		2007	
	Québec	Canada	Québec	Canada	Québec	Canada
Scieries et préservation du bois	155 263	850 866	142 348	810 645	148 587	814 331
Fabrication de placages, de contreplaqués et produits en bois reconstitué	223 851	1 060 854	261 873	1 141 965	240 591	1 118 493
Fabrication d'autres produits en bois	251 177	1 137 724	245 350	1 174 154	228 203	1 254 729
Sous-total (fabrication des produits en bois)	630 291	3 049 444	649 571	3 126 764	617 381	3 187 553
Fabrication de meubles et de produits connexes	594 714	4 731 152	709 263	5 157 007	751 349	5 449 681
Usines de pâte à papier, de papier et de carton	697 696	3 764 921	676 585	3 800 570	658 064	3 752 878
Fabrication de produits en papier transformé	277 344	2 370 939	315 928	2 463 948	317 546	2 455 622
Sous-total (fabrication du papier)	975 040	6 135 860	992 513	6 264 518	975 610	6 208 500
Impression et activités connexes	138 173	1 255 559	148 297	1 360 415	184 799	1 393 815
Total	2 338 218	15 172 015	2 499 644	15 908 704	2 529 139	16 239 549

Source : Statistique Canada (Strategis) (sur la base du SCIAN).

12 Le secteur forestier dans l'économie québécoise

12.1 Indicateurs économiques et financiers (suite)

Indicateurs économiques du secteur forestier (suite)

Valeur des importations québécoises de produits forestiers, selon leur origine, en 2007 (\$)

12.01.08

Origine	Sciages	Autres produits du bois	Pâtes et papiers recyclés	Papier journal	Autres papiers et cartons	Total
États-Unis	82 222 515	398 988 768	175 120 465	4 170 595	660 959 450	1 321 461 793
Nord-est	1 517 770	29 373 080	9 730 779	52 287	99 501 061	140 174 977
Sud	72 134 340	335 631 621	130 600 486	3 834 996	379 300 217	921 501 660
Centre-nord	3 651 810	9 263 736	474 092		14 722 318	28 111 956
Ouest	4 918 595	24 720 331	34 315 108	283 312	167 435 854	231 673 200
Mexique	130 266	1 637 383	183		1 990 400	3 758 232
Europe	2 436 058	112 838 182	2 957 434	31 107	225 851 560	344 114 341
Union européenne (UE)	1 786 596	97 279 741	2 957 434	31 107	215 627 974	317 682 852
Europe occidentale (sauf UE)	5 248	5 879 767			5 302 692	11 187 707
Europe orientale	644 214	9 678 674			4 920 894	15 243 782
Moyen-Orient		205 833			399 033	604 866
Afrique (sauf Moyen-Orient)	5 543 086	4 042 892			223 321	9 809 299
Asie (Sauf Moyen-Orient)	1 246 925	175 887 198	659	2 347	98 132 581	275 269 710
Océanie	173 216	249 516			139 127	561 859
Amérique centrale et Amérique du Sud	9 741 281	88 131 284	16 456 790		1 150 367	115 479 722
Valeur totale	101 493 347	781 981 056	194 535 531	4 204 049	988 845 839	2 071 059 822
Réexportations	60 579	4 802 386	148 493	16 726	4 249 454	9 277 638
Total	101 553 926	786 783 442	194 684 024	4 220 775	993 095 293	2 080 337 460

Valeur des importations québécoises de produits forestiers, selon leur origine, en 2006 (\$)

Origine	Sciages	Autres produits du bois	Pâtes et papiers recyclés	Papier journal	Autres papiers et cartons	Total
États-Unis	95 428 456	444 312 868	147 465 999	3 854 527	636 241 232	1 327 303 082
Nord-est	1 245 878	10 243 053	5 856 353		89 034 659	106 379 943
Sud	85 386 994	403 016 022	104 295 676	3 836 513	391 797 384	988 332 589
Centre-nord	5 060 978	5 419 558	6 463 186	7 924	13 273 781	30 225 427
Ouest	3 734 606	25 634 235	30 850 784	10 090	142 135 408	202 365 123
Mexique	24 825	1 311 087	349		3 253 253	4 589 514
Europe	2 232 101	155 629 580	4 561 025	89 832	254 017 178	416 529 716
Union européenne (UE)	1 525 023	145 787 702	4 558 171	89 832	248 710 873	400 671 601
Europe occidentale (sauf UE)		2 005 276			5 077 481	7 082 757
Europe orientale	707 078	7 836 602	2 854		228 824	8 775 358
Moyen-Orient		171 471			291 976	463 447
Afrique (sauf Moyen-Orient)	3 303 544	2 882 476			246 823	6 432 843
Asie (Sauf Moyen-Orient)	970 217	169 984 860	331	3 752	102 409 632	273 368 792
Océanie	89 037	74 270			320 741	484 048
Amérique centrale et Amérique du Sud	6 993 354	98 415 321	13 103 938		957 442	119 470 055
Valeur totale	109 041 534	872 781 933	165 131 642	3 948 111	997 738 277	2 148 641 497
Réexportations	69 003	562 429	92 175	16 044	8 007 761	8 747 412
Total	109 110 537	873 344 362	165 223 817	3 964 155	1 005 746 038	2 157 388 909

Valeur des importations québécoises de produits forestiers, selon leur origine, en 2005 (\$)

Origine	Sciages	Autres produits du bois	Pâtes et papiers recyclés	Papier journal	Autres papiers et cartons	Total
États-Unis	107 610 599	459 509 827	178 049 039	9 137 703	638 645 351	1 392 952 519
Nord-est	963 847	7 133 236	6 912 605	31 111	73 659 539	88 700 338
Sud	96 042 027	429 038 959	126 537 802	9 017 921	414 254 381	1 074 891 090
Centre-nord	5 987 971	3 785 127	7 719 798	1 185	14 662 484	32 156 565
Ouest	4 616 754	19 552 505	36 878 834	87 486	136 068 947	197 204 526
Mexique	41 159	789 384	21 554		7 216 219	8 068 316
Europe	2 995 719	148 806 141	3 107 603	725 060	243 621 855	399 256 378
Union européenne (UE)	2 392 211	138 777 089	3 107 603	725 060	237 182 842	382 184 805
Europe occidentale (sauf UE)	10 148	520 888			6 387 164	6 918 200
Europe orientale	593 360	9 508 164			51 849	10 153 373
Moyen-Orient		191 565			383 758	575 323
Afrique (sauf Moyen-Orient)	3 423 782	3 500 763	1 792		397 011	7 323 348
Asie (Sauf Moyen-Orient)	920 944	160 144 209	43		75 386 812	236 452 008
Océanie	79 285	60 392	100		608 713	748 490
Amérique centrale et Amérique du Sud	11 453 856	99 314 339	10 192 931		1 233 651	122 194 777
Valeur totale	126 525 344	872 316 620	191 373 062	9 862 763	967 493 370	2 167 571 159
Réexportations	161 959	602 517	175 913		5 402 521	6 342 910
Total	126 687 303	872 919 137	191 548 975	9 862 763	972 895 891	2 173 914 069

Source : Institut de la statistique du Québec (sur la base des données douanières).

12 Le secteur forestier dans l'économie québécoise

12.1 Indicateurs économiques et financiers (suite)

Indicateurs économiques du secteur forestier (suite)

Valeur des importations québécoises de produits forestiers (y compris les meubles et l'impression), selon leur origine, en 2007 (\$)

12.01.08 (2)

Origine	Scieries et préservation du bois	Autres produits du bois	Meubles	Pâte à papier, papier et carton	Produits en papier transformé	Impression et activités connexes de soutien	Total
États-Unis	129 720 790	78 623 830	79 592 058	527 177 147	183 298 499	69 354 091	1 067 766 415
Nord-est	1 650 381	7 311 811	23 592 053	90 510 240	9 207 222	6 375 900	138 647 607
Sud	119 448 754	36 060 581	21 523 044	291 512 126	113 426 931	22 566 272	604 537 708
Centre-nord	3 628 572	10 431 294	8 537 117	12 103 410	2 117 051	24 850 067	61 667 511
Ouest	4 993 083	24 820 144	25 939 844	133 051 371	58 547 295	15 561 852	262 913 589
Mexique	130 266	148 483	13 161 470	1 021 492	863 519	122 417	15 447 647
Europe	2 534 218	128 858 505	214 805 906	143 797 894	81 380 068	47 179 721	618 556 312
Union européenne (UE)	1 884 756	113 210 446	209 775 632	139 318 601	73 830 152	45 925 372	583 944 959
Europe occidentale (sauf UE)	5 248	5 969 385	2 593 341	4 376 560	2 731 771	1 253 937	16 930 242
Europe orientale	644 214	9 678 674	2 436 933	102 733	4 818 145	412	17 681 111
Moyen-Orient	8 771r	190 566	3 035 760	38 003	290 059	1 307 738	4 870 897
Afrique (sauf Moyen-Orient)	5 543 086	6 492 782	1 078 050	56 899	165 470	211 508	13 547 795
Asie (Sauf Moyen-Orient)	1 297 728	178 018 025	447 666 462	30 412 235	52 178 030	52 463 916	762 036 396
Océanie	173 216	294 185	40 800	35 853	767 385	195 957	1 507 396
Amérique centrale et Amérique du Sud	8 880 925	88 736 826	15 137 821	16 825 961	578 003	11 385 194	141 544 730
Valeur totale	148 289 000	481 363 202	774 518 327	719 365 484	319 521 033	182 220 542	2 625 277 588

Valeur des importations québécoises de produits forestiers (y compris les meubles et l'impression), selon leur origine, en 2006 (\$)

Origine	Scieries et préservation du bois	Autres produits du bois	Meubles	Pâte à papier, papier et carton	Produits en papier transformé	Impression et activités connexes de soutien	Total
États-Unis	128 877 365	72 687 185	75 463 645	507 593 403	185 860 971	55 705 224	1 026 187 793
Nord-est	1 350 891	6 911 351	20 269 714	79 797 296	12 354 653	6 023 909	126 707 814
Sud	118 473 929	34 244 517	18 877 644	293 920 462	121 296 637	25 754 164	612 567 353
Centre-nord	5 074 649	5 433 435	5 920 032	16 146 388	1 936 358	9 526 930	44 037 792
Ouest	3 977 896	26 097 882	30 396 255	117 729 257	50 273 323	14 400 221	242 874 834
Mexique	24 825	194 426	19 689 081	2 813 855	90 855	73 711	22 886 753
Europe	2 252 749	160 119 367	233 392 240	172 422 441	82 507 786	37 450 872	688 145 455
Union européenne (UE)	1 567 423	150 123 763	226 710 345	168 151 256	80 038 019	36 752 598	663 343 404
Europe occidentale (sauf UE)	289	2 136 961	3 270 943	4 087 848	2 425 005	687 279	12 608 325
Europe orientale	685 037	7 858 643	3 410 952	183 337	44 762	10 995	12 193 726
Moyen-Orient		172 554	2 734 655	18 935	243 895	786 886	3 956 925
Afrique (sauf Moyen-Orient)	3 303 544	2 894 348	717 255	39 420	206 925	32 647	7 194 139
Asie (Sauf Moyen-Orient)	1 026 431	176 579 837	389 354 442	43 256 558	42 806 693	46 586 802	699 610 763
Océanie	89 037	73 840	35 613	201 574	538 069	132 377	1 070 510
Amérique centrale et Amérique du Sud	5 901 566	99 426 671	13 091 729	13 433 075	380 823	5 132 649	137 366 513
Valeur totale	141 475 517	512 148 228	734 478 660	739 779 261	312 636 017	145 901 168	2 586 418 851

Source : Institut de la statistique du Québec (sur la base du SCIAN).

12 Le secteur forestier dans l'économie québécoise

12.1 Indicateurs économiques et financiers (suite)

Indicateurs économiques du secteur forestier (suite)

Exportations québécoises et canadiennes de produits forestiers (\$)

12.01.09

	2002		2003		2004	
	Québec	Canada	Québec	Canada	Québec	Canada
Bois bruts (bois de chauffage inclus)	45 035 704	907 075 117	46 101 736	816 864 192	48 420 807	801 523 251
Bois sciés	1 965 084 978	11 005 478 884	1 588 361 849	9 070 337 637	2 021 370 048	11 673 159 676
Produits des autres industries du bois	2 073 221 545	7 096 695 106	2 196 600 676	7 792 159 971	2 615 169 130	9 506 885 947
Sous-total (bois bruts, sciés et ouvrés)	4 083 342 227	19 009 249 107	3 831 064 261	17 679 361 800	4 684 959 985	21 981 568 874
Industrie des pâtes et des papiers recyclés	904 968 331	7 055 276 285	941 723 944	6 996 154 432	1 007 331 445	7 367 701 636
Industrie des papiers et des cartons	5 557 357 249	13 635 220 483	4 989 465 949	12 151 629 801	5 238 309 445	12 443 940 852
Produits de l'industrie de la transformation du papier	1 874 833 329	5 856 463 061	1 694 281 460	5 132 588 566	1 692 133 315	5 033 800 555
Sous-total (pâtes, papiers et cartons)	8 337 158 909	26 546 959 829	7 625 471 353	24 280 372 799	7 937 774 205	24 845 443 043
Total	12 420 501 136	45 556 208 936	11 456 535 614	41 959 734 599	12 622 734 190	46 827 011 917

	2005		2006		2007	
	Québec	Canada	Québec	Canada	Québec	Canada
Bois bruts (bois de chauffage inclus)	59 295 974	935 847 336	72 512 611	912 904 630	70 354 945	793 339 099
Bois sciés	1 791 081 077	10 567 488 513	1 483 562 618	9 323 553 258	1 181 633 692	7 479 328 893
Produits des autres industries du bois	2 445 657 671	8 774 357 160	2 084 413 371	7 161 905 513	1 595 996 890	5 247 071 791
Sous-total (bois bruts, sciés et ouvrés)	4 296 034 722	20 277 693 009	3 640 488 600	17 398 363 401	2 847 985 527	13 519 739 783
Industrie des pâtes et des papiers recyclés	940 994 413	6 491 374 021	1 005 000 497	6 651 741 890	938 420 186	7 315 841 323
Industrie des papiers et des cartons	5 430 502 778	12 404 766 734	5 476 558 716	11 340 470 713	4 846 622 420	10 049 626 298
Produits de l'industrie de la transformation du papier	1 708 142 973	5 020 123 890	1 630 276 347	4 895 730 142	1 502 467 855	4 641 766 648
Sous-total (pâtes, papiers et cartons)	8 079 640 164	23 916 264 645	8 111 835 560	22 887 942 745	7 287 510 461	22 007 234 269
Total	12 375 674 886	44 193 957 654	11 752 324 160	40 286 306 146	10 135 495 988	35 526 974 052

Source : Institut de la statistique du Québec (sur la base des données douanières).

12 Le secteur forestier dans l'économie québécoise

12.1 Indicateurs économiques et financiers (suite)

Indicateurs économiques du secteur forestier (suite)

Exportations québécoises et canadiennes de produits forestiers (y compris les meubles et l'impression), selon le SCIAN ('000 \$)

12.01.09 (2)

	2002		2003		2004	
	Québec	Canada	Québec	Canada	Québec	Canada
Foresterie et exploitation forestière (SCIAN 113)	17 875	655 089	15 973	582 993	11 824	537 436
Scieries et préservation du bois (SCIAN 3211)	2 046 515	11 733 736	1 673 514	9 649 238	2 113 039	12 275 637
Produits des autres industries du bois (SCIAN 3212 et 3219)	1 955 826	6 701 687	2 063 727	7 502 252	2 474 992	9 207 126
Fabrication de meubles et produits connexes (SCIAN 337)	1 905 683	7 486 653	1 734 568	6 897 796	1 707 247	6 995 605
Sous-total (produits du bois et meubles)	5 925 899	26 577 165	5 487 782	24 632 279	6 307 102	29 015 804
Usines de pâte à papier, de papier et de carton (SCIAN 3221)	6 647 255	21 132 330	6 040 582	19 428 710	6 426 762	20 066 195
Fabrication de produits en papier transformé (SCIAN 3222)	883 949	2 695 098	765 794	2 361 603	729 258	2 408 158
Impression et activités connexes de soutien (SCIAN 323)	601 833	2 038 792	589 007	1 789 983	550 658	1 645 264
Sous-total (pâtes, papiers, cartons et impression)	8 133 037	25 866 220	7 395 383	23 580 296	7 706 678	24 119 617
Total	14 058 936	52 443 385	12 883 165	48 212 575	14 013 780	53 135 421

	2005		2006		2007	
	Québec	Canada	Québec	Canada	Québec	Canada
Foresterie et exploitation forestière (SCIAN 113)	10 276	642 121	8 236	572 221	12 109	455 178
Scieries et préservation du bois (SCIAN 3211)	1 895 294	11 188 000	1 593 565	9 967 000	1 283 871	8 135 000
Produits des autres industries du bois (SCIAN 3212 et 3219)	2 305 823	8 499 000	1 955 026	6 919 000	1 496 898	4 970 000
Fabrication de meubles et produits connexes (SCIAN 337)	1 515 885	6 747 000	1 369 029	6 384 000	1 057 169	5 531 000
Sous-total (produits du bois et meubles)	5 727 278	27 076 121	4 925 856	23 842 221	3 850 047	19 091 178
Usines de pâte à papier, de papier et de carton (SCIAN 3221)	6 571 017	19 041 000	6 652 345	18 295 000	5 948 820	17 678 000
Fabrication de produits en papier transformé (SCIAN 3222)	711 283	2 476 000	707 346	2 332 000	668 313	2 195 000
Impression et activités connexes de soutien (SCIAN 323)	569 323	1 707 000	502 033	1 578 000	429 759	1 432 000
Sous-total (pâtes, papiers, cartons et impression)	7 851 623	23 224 000	7 861 724	22 205 000	7 046 892	21 305 000
Total	13 578 901	50 300 121	12 787 580	46 047 221	10 896 939	40 396 178

Source : Statistique Canada (Strategis) (sur la base du SCIAN).

12 Le secteur forestier dans l'économie québécoise

12.1 Indicateurs économiques et financiers (suite)

Indicateurs économiques du secteur forestier (suite)

Valeur des exportations québécoises de produits forestiers, selon leur destination en 2007 (\$)

12.01.10

Destination	Sciages	Autres produits du bois	Pâtes et papiers recyclés	Papier journal	Autres papiers et cartons	Total
États-Unis	942 509 768	1 540 371 815	333 973 258	1 232 803 040	3 589 705 179	7 639 363 060
Nord-est	391 958 986	603 027 883	170 858 098	778 285 502	1 319 024 778	3 263 155 247
Sud	355 347 119	411 939 424	38 567 159	145 678 928	951 687 198	1 903 219 828
Centre-nord	170 794 887	392 374 662	124 089 520	297 621 656	1 132 206 200	2 117 086 925
Ouest	24 408 776	133 029 846	458 481	11 216 954	186 787 003	355 901 060
Mexique	500 752	1 193 397	1 651 386	3 040 006	13 763 927	20 149 468
Europe	123 017 422	66 829 649	259 542 953	394 602 827	87 935 390	931 928 241
Union européenne (UE)	117 344 901	60 161 809	252 839 019	381 445 517	87 135 317	898 926 563
Europe occidentale (sauf UE)	3 128 845	2 201 794	6 042 339	13 103 893	524 633	25 001 504
Europe orientale	2 543 676	4 466 046	661 595	53 417	275 440	8 000 174
Moyen-Orient	59 565 248	25 087 836	57 989 133	96 664 717	62 933 681	302 240 615
Afrique	3 475 452	2 597 005	304 323	31 621 122	4 011 898	42 009 800
Asie	49 703 692	12 940 322	277 009 181	19 394 044	14 422 630	373 469 869
Océanie	316 385	1 134 504	465 343		3 033 245	4 949 477
Amérique centrale et Amérique du Sud	4 161 589	10 017 169	6 112 272	150 227 384	79 215 121	249 733 535
Valeur totale	1 183 250 308	1 660 171 697	937 047 849	1 928 353 140	3 855 021 071	9 563 844 065

Valeur des exportations québécoises de produits forestiers, selon leur destination en 2006 (\$)

Destination	Sciages	Autres produits du bois	Pâtes et papiers recyclés	Papier journal	Autres papiers et cartons	Total
États-Unis	1 283 584 787	2 095 619 240	344 728 367	1 763 817 561	3 884 398 224	9 372 148 179
Nord-est	446 397 326	805 074 715	221 263 490	1 071 603 259	1 540 447 857	4 084 786 647
Sud	571 624 892	526 515 631	29 655 412	252 422 117	1 036 078 035	2 416 296 087
Centre-nord	234 029 589	528 869 343	93 231 886	390 279 858	1 138 002 954	2 384 413 630
Ouest	31 532 980	235 159 551	577 579	49 512 327	169 869 378	486 651 815
Mexique	634 304	1 974 655	4 615 927	848 803	17 692 682	25 766 371
Europe	107 966 252	33 246 529	275 252 749	239 990 424	58 340 257	714 796 211
Communauté économique européenne	102 684 817	30 924 780	255 748 433	235 809 396	57 828 462	682 995 888
Europe occidentale (sauf CEE)	2 805 171	836 688	19 494 926	4 181 028	204 317	27 522 130
Europe orientale	2 476 264	1 485 061	9 390		307 478	4 278 193
Moyen-Orient	37 431 141	6 343 400	43 777 220	111 068 984	47 533 566	246 154 311
Afrique	2 914 456	2 116 666	10 704	49 382 932	3 152 500	57 577 258
Asie	48 974 461	9 764 500	296 275 626	59 784 560	17 858 209	432 657 356
Océanie	604 741	882 951	416 002	3 507 646	2 004 727	7 416 067
Amérique centrale et Amérique du Sud	3 596 071	7 560 570	39 602 877	165 695 699	56 880 672	273 335 889
Valeur totale	1 485 706 213	2 157 508 511	1 004 679 472	2 394 096 609	4 087 860 837	11 129 851 642

Valeur des exportations québécoises de produits forestiers, selon leur destination en 2005 (\$)

Destination	Sciages	Autres produits du bois	Pâtes et papiers recyclés	Papier journal	Autres papiers et cartons	Total
États-Unis	1 590 771 727	2 440 411 243	389 934 691	1 777 288 460	3 888 971 862	10 087 377 983
Nord-est	556 995 595	867 165 087	238 847 925	1 014 400 780	1 427 029 931	4 104 439 318
Sud	650 337 530	617 811 277	39 631 319	329 314 545	1 090 173 701	2 727 268 372
Centre-nord	347 701 582	633 229 311	108 659 580	343 979 352	1 150 609 127	2 584 178 952
Ouest	35 737 020	322 205 568	2 795 867	89 593 783	221 159 103	671 491 341
Mexique	961 428	1 320 809	818 807		13 596 885	16 697 929
Europe	115 450 620	35 499 245	293 287 090	246 825 288	52 181 805	743 244 048
Communauté économique européenne	111 624 334	33 769 191	275 290 408	218 340 334	50 830 657	689 854 924
Europe occidentale (sauf CEE)	1 396 705	1 008 455	16 449 057	28 484 827	176 534	47 515 578
Europe orientale	2 429 581	721 599	1 547 625	127	1 174 614	5 873 546
Moyen-Orient	27 262 319	4 034 145	61 554 460	129 689 740	58 748 108	281 288 772
Afrique	3 764 261	1 864 767	100 387	23 936 117	4 394 772	34 060 304
Asie	50 298 093	12 601 288	189 908 346	72 735 090	17 831 190	343 374 007
Océanie	1 235 228	1 853 686	1 372 457	14 834 612	4 560 405	23 856 388
Amérique centrale et Amérique du Sud	3 508 179	7 529 791	5 420 288	93 478 542	60 018 981	169 955 781
Valeur totale	1 793 251 855	2 505 114 974	942 396 526	2 358 787 849	4 100 304 008	11 699 855 212

Source : Institut de la statistique du Québec (sur la base des données douanières).

12 Le secteur forestier dans l'économie québécoise

12.1 Indicateurs économiques et financiers (suite)

Indicateurs économiques du secteur forestier (suite)

Valeur des exportations québécoises de produits forestiers (y compris les meubles et l'impression), selon leur origine, en 2007 (\$)

12.01.10 (2)

Origine	Scieries et préservation du bois	Autres produits du bois	Meubles	Pâte à papier, papier et carton	Produits en papier transformé	Impression et activités connexes de soutien	Total
États-Unis	987 503 510	1 420 111 806	1 013 431 408	4 483 112 475	607 673 877	374 221 434	8 886 054 510
Nord-est	429 077 931	537 063 687	399 594 937	1 972 063 025	267 338 915	175 171 853	3 780 310 348
Sud	358 094 813	391 346 472	295 190 296	942 924 909	159 561 027	83 483 522	2 230 601 039
Centre-nord	175 683 231	363 451 324	194 640 850	1 426 844 122	127 255 063	75 562 983	2 363 437 573
Ouest	24 647 535	128 250 323	124 005 325	141 280 419	53 518 872	40 003 076	511 705 550
Mexique	500 752	1 383 922	2 553 750	15 613 858	2 232 211	2 521 758	24 806 251
Europe	125 055 677	79 375 215	18 781 390	710 017 009	34 967 364	33 825 612	1 002 022 267
Union européenne (UE)	120 948 930	63 465 123	15 980 203	688 342 391	32 523 196	27 270 516	948 530 359
Europe occidentale (sauf UE)	3 169 995	3 994 357	2 348 908	19 233 160	452 184	6 374 541	35 573 145
Europe orientale	936 752	11 915 735	452 279	2 441 458	1 991 984	180 555	17 918 763
Moyen-Orient	59 624 718	23 289 649	5 368 583	209 861 645	5 059 488	1 126 147	304 330 230
Afrique (sauf Moyen-Orient)	3 476 034	4 024 401	2 200 208	35 304 697	887 634	4 074 686	49 967 660
Asie (Sauf Moyen-Orient)	49 830 097	10 704 591	5 358 058	270 737 411	6 552 125	4 798 259	347 980 541
Océanie	321 936	1 224 414	435 103	2 225 528	1 179 149	448 904	5 835 034
Amérique centrale et Amérique du Sud	4 472 251	9 859 576	8 910 378	221 947 443	9 855 450	8 742 282	263 787 380
Valeur totale	1 230 784 975	1 549 973 574	1 057 038 878	5 948 820 066	668 407 298	429 759 082	10 884 783 873

Valeur des exportations québécoises de produits forestiers (y compris les meubles et l'impression), selon leur origine, en 2006 (\$)

Origine	Scieries et préservation du bois	Autres produits du bois	Meubles	Pâte à papier, papier et carton	Produits en papier transformé	Impression et activités connexes de soutien	Total
États-Unis	1 332 273 889	1 951 289 986	1 324 286 304	5 242 826 158	659 093 114	445 623 410	10 955 392 861
Nord-est	484 874 123	729 096 195	504 419 302	2 516 189 765	279 930 402	226 463 361	4 740 973 148
Sud	574 029 377	499 956 064	418 124 117	1 086 637 064	188 293 821	99 013 786	2 866 054 229
Centre-nord	240 941 478	493 264 223	263 012 618	1 477 194 734	136 158 770	76 379 377	2 686 951 200
Ouest	32 428 911	228 973 504	138 730 267	162 804 595	54 710 121	43 766 886	661 414 284
Mexique	634 317	3 712 654	2 841 114	19 261 378	3 850 273	3 236 381	33 536 117
Europe	109 502 712	32 886 480	19 293 172	551 110 768	21 370 196	32 149 090	766 312 418
Union européenne (UE)	106 321 929	29 343 165	16 710 553	527 037 020	19 529 607	28 701 808	727 644 082
Europe occidentale (sauf UE)	2 844 010	2 628 860	2 187 224	23 730 366	137 789	3 331 762	34 860 011
Europe orientale	336 773	914 455	395 395	343 382	1 702 800	115 520	3 808 325
Moyen-Orient	37 456 630	5 478 517	7 470 285	197 564 338	3 774 313	1 258 290	253 002 373
Afrique (sauf Moyen-Orient)	2 920 290	2 205 896	1 490 001	52 176 974	359 043	5 257 403	64 409 607
Asie (Sauf Moyen-Orient)	49 139 653	8 548 007	6 777 909	340 896 705	4 803 987	5 909 421	416 075 682
Océanie	607 389	886 116	415 478	5 242 289	469 886	624 548	8 245 706
Amérique centrale et Amérique du Sud	5 145 335	5 902 366	6 454 692	243 266 579	13 633 286	7 973 898	282 376 156
Valeur totale	1 537 680 215	2 010 910 022	1 369 028 955	6 652 345 189	707 354 098	502 032 441	12 779 350 920

Source : Institut de la statistique du Québec (sur la base du SCIAN).

12 Le secteur forestier dans l'économie québécoise

12.1 Indicateurs économiques et financiers (suite)

Indicateurs économiques du secteur forestier (suite)

Produits forestiers exportés depuis les principaux ports du Québec, de 2004 à 2006 (tm)

12.01.11

Produits	Montréal			Québec			Trois-Rivières			Saguenay		
	2005	2006	2007	2005	2006	2007	2005	2006	2007	2005	2006	2007
Billes de bois	168 367	156 054	124 110	-	-	-	-	-	-	-	-	-
Bois d'œuvre	10 915	57 484	217 416	-	-	-	-	-	-	-	-	13 743
Copeaux, sciures et rabotures	-	-	-	-	-	-	72 546	-	57 862	-	9 059	-
Placages et contreplaqués	13 288	21 276	98 783	-	-	-	9 319	97 535	63 178	-	-	-
Autres produits du bois (n.c.a.) ¹	101 652	168 916	238 278	7 933	30 940	39 389	19 182	21 463	82 165	-	-	-
Pâtes à papier	245 313	274 838	238 591	-	-	-	72 390	57 563	16 067	100 563	75 390	69 033
Papier journal	-	81 489	176 032	-	4 004	-	5 463	1 521	-	543	-	-
Autres papiers et cartons	182 942	149 895	243 340	-	-	-	-	-	-	-	-	-
Total	722 477	909 952	1 336 550	7 933	34 944	39 389	178 900	178 082	219 272	101 106	84 449	82 776

Produits	Baie-Comeau			Pointe-au-Pic			Matane			Gros-Cacouna		
	2005	2006	2007	2005	2006	2007	2005	2006	2007	2005	2006	2007
Billes de bois	-	-	-	-	-	-	-	-	-	-	-	-
Bois d'œuvre	-	-	91	-	-	-	-	-	-	-	-	29 183
Copeaux, sciures et rabotures	-	-	-	-	-	-	-	-	-	-	-	-
Placages et contreplaqués	-	-	-	-	-	-	-	-	-	-	-	-
Autres produits du bois (n.c.a.) ¹	-	-	-	-	-	-	-	-	-	-	-	-
Pâtes à papier	-	-	-	-	-	-	110 231	115 487	111 686	10 595	-	-
Papier journal	350 003	349 961	347 771	65 929	84 955	121 239	-	-	-	-	20 640	71 981
Autres papiers et cartons	-	-	-	-	-	-	-	-	-	-	-	-
Total	350 003	349 961	347 862	65 929	84 955	121 239	110 231	115 487	111 686	10 595	20 640	101 164

1. n.c.a. : Non classé ailleurs.

Sources : Port de Montréal, Port de Québec, Port de Trois-Rivières, Port du Saguenay et Transport Canada (Garde côtière canadienne).

12 Le secteur forestier dans l'économie québécoise

12.1 Indicateurs économiques et financiers (suite)

Indicateurs économiques du secteur forestier (suite)

Produits forestiers exportés depuis les principaux ports du Québec (y compris les meubles et l'impression), **12.01.11 (2)**
de 2004 à 2006 (tm)

Produits	Montréal			Québec			Trois-Rivières			Saguenay		
	2005	2006	2007	2005	2006	2007	2005	2006	2007	2005	2006	2007
Billes de bois	168 367	156 054	124 110	-	-	-	-	-	-	-	-	-
Bois d'œuvre	10 915	57 484	217 416	-	-	-	-	-	-	-	-	13 743
Copeaux, sciures et rabotures	-	-	-	-	-	-	72 546	-	57 862	-	9 059	-
Placages et contreplaqués	13 288	21 276	98 783	-	-	-	9 319	97 535	63 178	-	-	-
Meubles	-	-	-	-	-	-	-	-	-	-	-	-
Autres produits du bois (n.c.a.) ¹	101 652	168 916	238 278	7 933	30 940	39 389	19 182	21 463	82 165	-	-	-
Pâtes à papier	245 313	274 838	238 591	-	-	-	72 390	57 563	16 067	100 563	75 390	69 033
Papier journal	-	81 489	176 032	-	4 004	-	5 463	1 521	-	543	-	-
Autres papiers et cartons	182 942	149 895	243 340	-	-	-	-	-	-	-	-	-
Impression	-	-	-	-	-	-	-	-	-	-	-	-
Total	722 477	909 952	1 336 550	7 933	34 944	39 389	178 900	178 082	219 272	101 106	84 449	82 776

Produits	Baie-Comeau			Pointe-au-Pic			Matane			Gros-Cacouna		
	2005	2006	2007	2005	2006	2007	2005	2006	2007	2005	2006	2007
Billes de bois	-	-	-	-	-	-	-	-	-	-	-	-
Bois d'œuvre	-	-	91	-	-	-	-	-	-	-	-	29 183
Copeaux, sciures et rabotures	-	-	-	-	-	-	-	-	-	-	-	-
Placages et contreplaqués	-	-	-	-	-	-	-	-	-	-	-	-
Meubles	-	-	-	-	-	-	-	-	-	-	-	-
Autres produits du bois (n.c.a.) ¹	-	-	-	-	-	-	-	-	-	-	-	-
Pâtes à papier	-	-	-	-	-	-	110 231	115 487	111 686	10 595	-	-
Papier journal	350 003	349 961	347 771	65 929	84 955	121 239	-	-	-	-	20 640	71 981
Autres papiers et cartons	-	-	-	-	-	-	-	-	-	-	-	-
Impression	-	-	-	-	-	-	-	-	-	-	-	-
Total	350 003	349 961	347 862	65 929	84 955	121 239	110 231	115 487	111 686	10 595	20 640	101 164

1. n.c.a. : Non classé ailleurs.

Sources : Port de Montréal, Port de Québec, Port de Trois-Rivières, Port du Saguenay et Transport Canada (Garde côtière canadienne).

12 Le secteur forestier dans l'économie québécoise

12.1 Indicateurs économiques et financiers (suite)

Indicateurs économiques du secteur forestier (suite)

Balance commerciale québécoise ¹ dans le secteur des produits forestiers et dans l'ensemble des produits ²

(M\$)

12.01.12

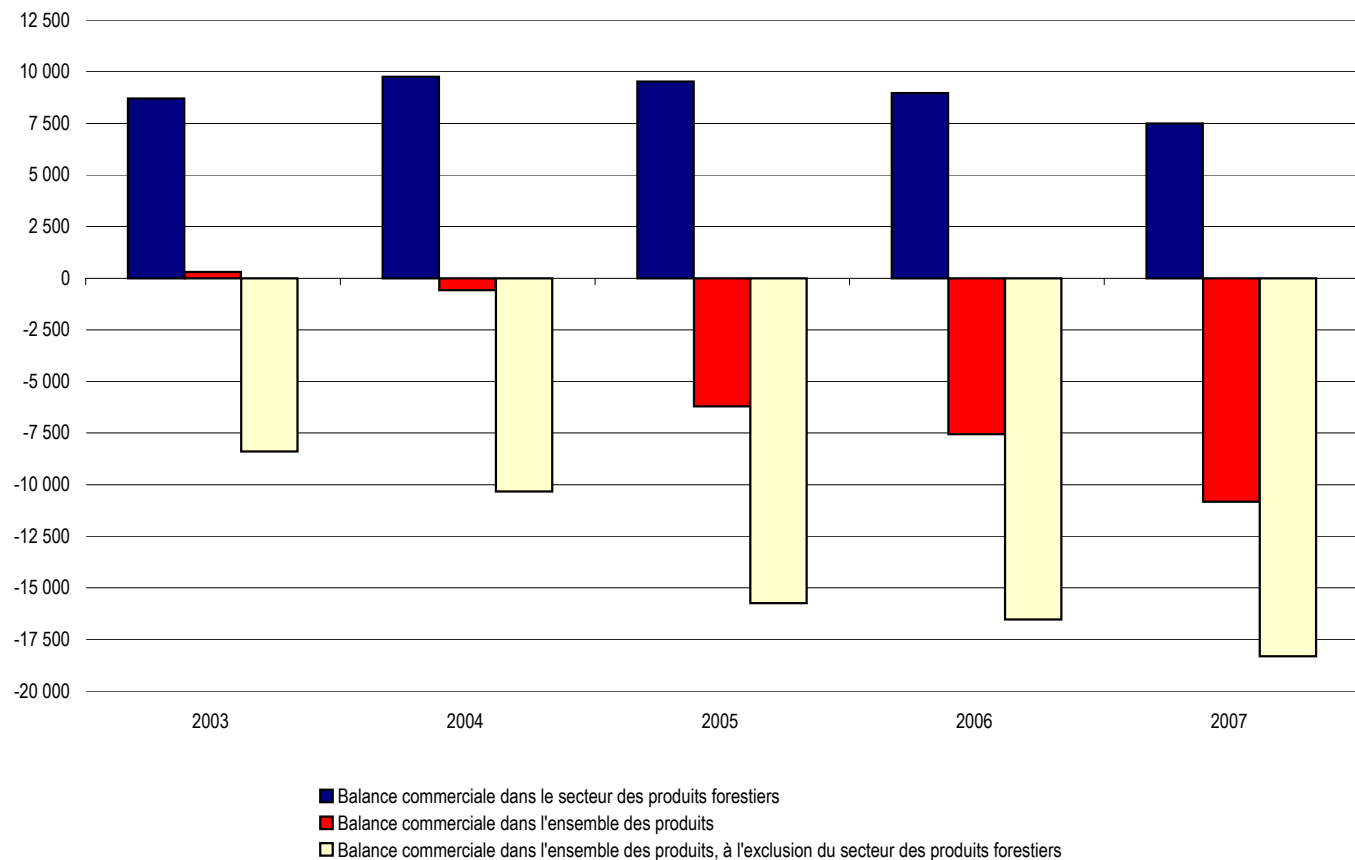

1. Solde des échanges commerciaux en provenance et à destination de l'extérieur du Canada.

2. Appellations conformes au système harmonisé de désignation et de codification des marchandises de l'Organisation mondiale des douanes.

Source : Institut de la statistique du Québec, selon la Classification type de biens.

12 Le secteur forestier dans l'économie québécoise

12.1 Indicateurs économiques et financiers (suite)

Indicateurs économiques du secteur forestier (suite)

Balance commerciale québécoise ¹ dans le secteur des produits forestiers et dans l'ensemble des produits ² (suite)

12.01.13

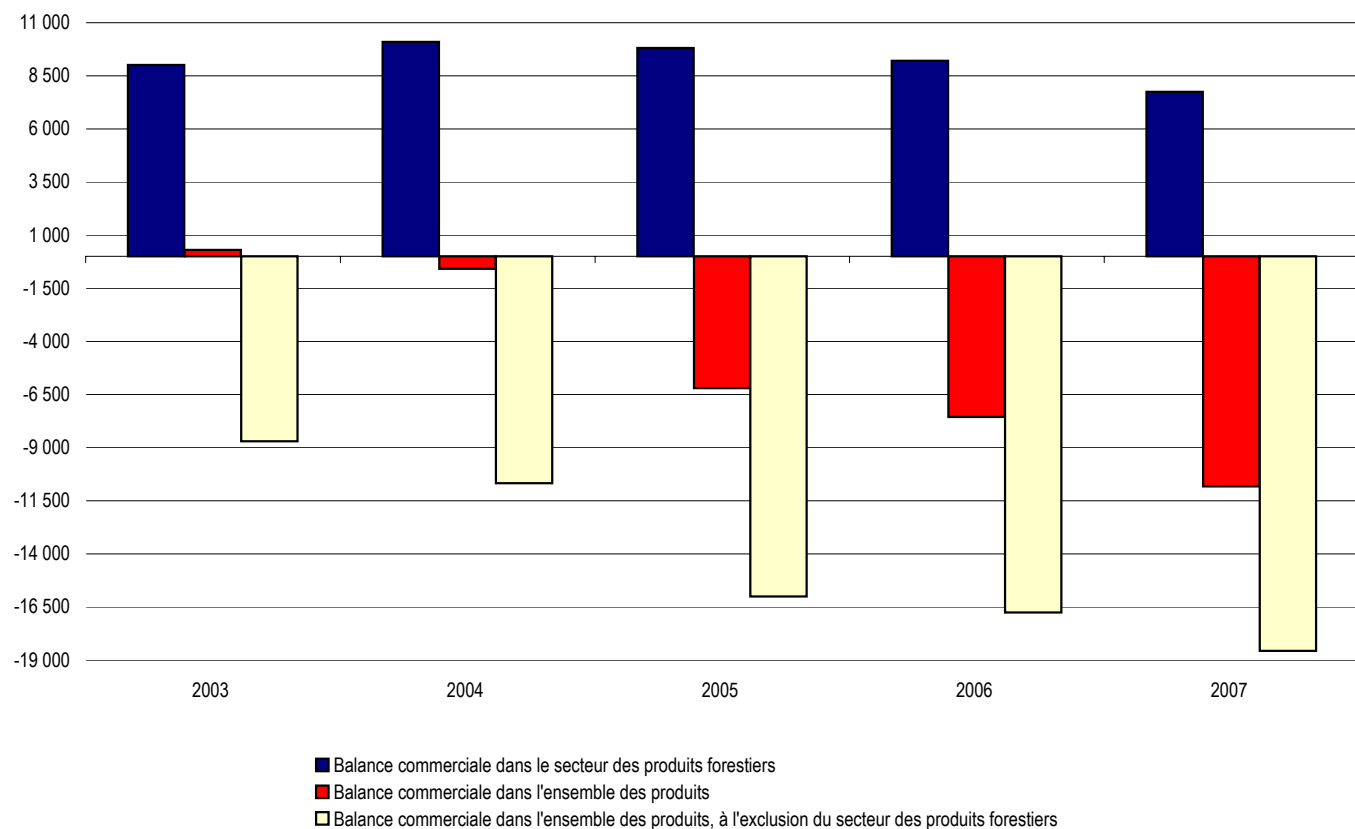

1. Solde des échanges commerciaux en provenance et à destination de l'extérieur du Canada.

2. Appellations conformes au système de classification des industries de l'Amérique du Nord (SCIAN).

Source : Institut de la statistique du Québec.

12 Le secteur forestier dans l'économie québécoise

12.1 Indicateurs économiques et financiers (suite)

Indicateurs économiques du secteur forestier (suite)

Balance commerciale québécoise ¹ dans le secteur des produits forestiers (y compris les meubles et l'impression) et dans l'ensemble des produits ²

(M\$)

12.01.13 (2)

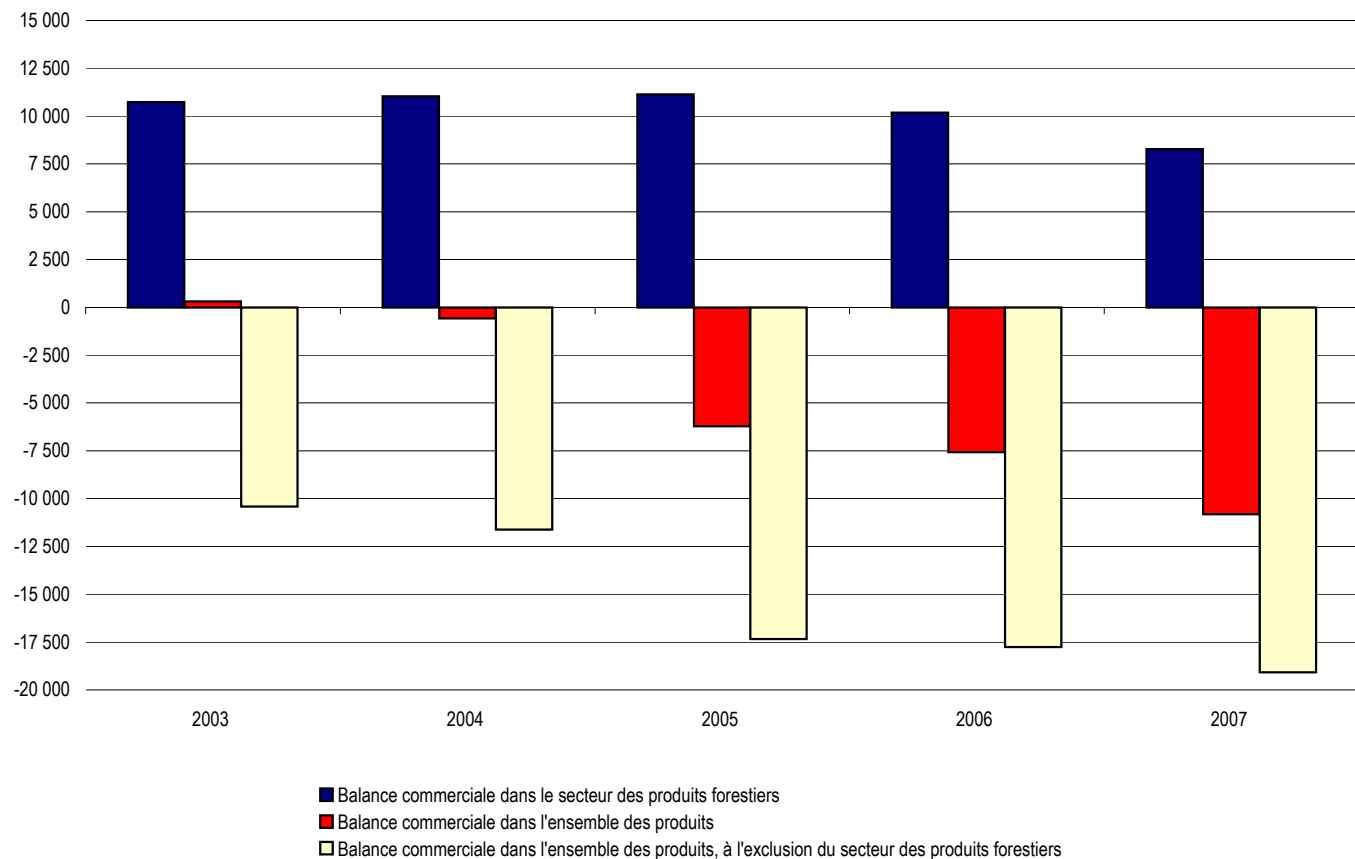

1. Solde des échanges commerciaux en provenance et à destination de l'extérieur du Canada.

2. Appellations conformes au système de classification des industries de l'Amérique du Nord (SCIAN).

Source : Institut de la statistique du Québec.

12 Le secteur forestier dans l'économie québécoise

12.1 Indicateurs économiques et financiers (suite)

Indicateurs économiques du secteur forestier (suite)

12.01.12 (g)

Balance commerciale québécoise ¹ dans le secteur des produits forestiers et dans l'ensemble des produits (M\$) ²

	2003	2004	2005	2006	2007
Bois, charbon de bois et produits en bois	2 939,8	3 693,2	3 296,4	2 657,6	1 959,7
Pâtes de bois ou d'autres matières fibreuses cellulosiques, papiers ou cartons à recycler	750,7	800,1	749,5	839,8	743,7
Papiers et cartons; produits en pâte de cellulose, en papier ou carton	5 007,8	5 264,9	5 477,6	5 473,7	4 788,2
Balance commerciale dans le secteur des produits forestiers	8 698,3	9 758,3	9 523,5	8 971,1	7 491,6
Balance commerciale dans l'ensemble des produits	310,0	(578,0)	(6 207,0)	(7 561,0)	(10 819,0)
Balance commerciale dans l'ensemble des produits, à l'exclusion du secteur des produits forestiers	(8 388,3)	(10 336,3)	(15 730,5)	(16 532,1)	(18 310,6)

1. Solde des échanges commerciaux en provenance et à destination de l'extérieur du Canada.

2. Appellations conformes au système harmonisé de désignation et de codification des marchandises de l'Organisation mondiale des douanes.

Source : Institut de la statistique du Québec, selon la Classification type de biens.

12.01.13 (g)

Balance commerciale québécoise ¹ dans le secteur des produits forestiers et dans l'ensemble des produits (M\$) ²

	2003	2004	2005	2006	2007
Fabrication de produits en bois — SCIAN 321	3 200,5	3 976,6	3 570,6	2 898,8	2 163,0
Usines de pâte à papier, de papier et de carton — SCIAN 3221 et					
Fabrication de produits en papier transformé — SCIAN 3222	5 813,0	6 113,7	6 232,0	6 299,2	5 575,1
Balance commerciale dans le secteur des produits forestiers	9 013,5	10 090,3	9 802,6	9 198,0	7 738,1
Balance commerciale dans l'ensemble des produits	310,0	(578,0)	(6 207,0)	(7 561,0)	(10 819,0)
Balance commerciale dans l'ensemble des produits, à l'exclusion du secteur des produits forestiers	(8 703,5)	(10 668,3)	(16 009,6)	(16 759,0)	(18 557,1)

1. Solde des échanges commerciaux en provenance et à destination de l'extérieur du Canada.

2. Appellations conformes au système de classification des industries de l'Amérique du Nord (SCIAN).

Source : Institut de la statistique du Québec.

12.01.13 (2g)

Balance commerciale québécoise ¹ dans le secteur des produits forestiers (y compris les meubles et l'impression) et dans l'ensemble des produits (M\$) ²

	2003	2004	2005	2006	2007
Fabrication de produits en bois -- SCIAN 321	3 200,5	3 976,6	3 570,6	2 898,8	2 163,0
Fabrication de meubles et de produits connexes --SCIAN 337	1 252,5	528,2	902,4	637,2	283,0
Usines de pâte à papier, de papier et de carton, et fabrication de produits en papier transformé -- SCIAN 3221 et 3222	5 813,0	6 113,7	6 232,0	6 299,2	5 575,1
Impression et activités connexes de soutien -- SCIAN 323	462,2	420,9	431,1	353,7	245,0
Balance commerciale dans le secteur des produits forestiers	10 728,2	11 039,4	11 136,1	10 188,9	8 266,1
Balance commerciale dans l'ensemble des produits	310,0	(578,0)	(6 207,0)	(7 561,0)	(10 819,0)
Balance commerciale dans l'ensemble des produits, à l'exclusion du secteur des produits forestiers	(10 418,2)	(11 617,4)	(17 343,1)	(17 749,9)	(19 085,1)

1. Solde des échanges commerciaux en provenance et à destination de l'extérieur du Canada.

2. Appellations conformes au système de classification des industries de l'Amérique du Nord (SCIAN).

Source : Institut de la statistique du Québec.

12 Le secteur forestier dans l'économie québécoise

12.1 Indicateurs économiques et financiers (suite)

Indicateurs économiques du secteur forestier (suite)

Produit intérieur brut ¹ aux prix de base selon l'activité économique

12.01.14

A) En dollars enchaînés de 2002 ²

Années SCIAN	Foresterie et exploitation forestière 113		Fabrication de produits en bois 321		Usines de pâte à papier, de papier et de carton 3221		Fabrication de produits en papier transformé 3222		Ensemble de l'économie	
	(M\$)	(var. en %)	(M\$)	(var. en %)	(M\$)	(var. en %)	(M\$)	(var. en %)	(M\$)	(var. en %)
1997	710,1	-	2 450,8	-	2 985,9	-	1 028,5	-	187 598,7	-
1998	816,2	14,9	2 636,7	7,6	2 907,9	-2,6	1 265,5	23,0	193 826,3	3,3
1999	908,1	11,3	2 738,1	3,8	2 978,3	2,4	1 373,6	8,5	206 256,6	6,4
2000	1 154,1	27,1	2 958,5	8,0	3 183,7	6,9	1 117,0	-18,7	215 607,9	4,5
2001	1 189,7	3,1	3 198,0	8,1	3 081,2	-3,2	1 144,5	2,5	218 321,6	1,3
2002	1 209,2	1,6	3 493,2	9,2	3 147,1	2,1	1 262,0	10,3	223 849,5	2,5
2003	1 125,8	-6,9	3 384,8	-3,1	3 027,2	-3,8	1 213,0	-3,9	226 804,6	1,3
2004	1 301,6	15,6	3 073,1	-9,2	2 855,2	-5,7	1 245,1	2,6	232 823,2	2,7
2005	1 232,8	-5,3	2 894,0	-5,8	2 779,8	-2,6	1 254,1	0,7	237 724,8	2,1
2006	1 084,5	-12,0	2 684,9	-7,2	2 820,7	1,5	1 093,9	-12,8	242 136,5	1,9
2007	879,4	-18,9	2 519,9	-6,1	2 602,8	-7,7	1 070,7	-2,1	248 542,3	2,6

B) En dollars courants

Années SCIAN	Foresterie et exploitation forestière 113		Fabrication de produits en bois 321		Fabrication du papier 322		Total des produits forestiers		Ensemble de l'économie	
	(M\$)	(% du PIB)	(M\$)	(% du PIB)	(M\$)	(% du PIB)	(M\$)	(% du PIB)	(M\$)	(% du PIB)
1997	798,1	0,5	2 414,6	1,4	3 912,0	2,2	7 124,7	4,1	175 117,7	-
1998	992,7	0,5	2 482,4	1,4	4 514,1	2,5	7 989,2	4,4	182 252,0	-
1999	965,8	0,5	3 117,6	1,6	4 153,7	2,1	8 237,1	4,2	195 765,2	-
2000	1 185,0	0,6	3 238,7	1,5	4 872,4	2,3	9 296,1	4,4	209 300,6	-
2001	1 101,1	0,5	3 307,4	1,5	5 100,7	2,4	9 509,2	4,4	215 711,3	-
2002	1 209,2	0,5	3 493,2	1,6	4 409,1	2,0	9 111,5	4,1	223 849,5	-
2003	1 098,6	0,5	3 272,3	1,4	3 693,0	1,6	8 063,9	3,5	232 979,9	-
2004	1 311,4	0,5	3 405,8	1,4	3 554,0	1,5	8 271,2	3,4	244 172,3	-
2005	1 209,8	0,5	3 020,5	1,2	3 478,0	1,4	7 708,3	3,0	253 120,9	-
2006	1 184,0	0,4	2 622,9	1,0	3 384,5	1,3	7 191,4	2,7	263 799,9	-

1. Le PIB selon les secteurs d'activité mesure la valeur ajoutée de chaque secteur industriel, c'est-à-dire la valeur de sa production moins celle de sa consommation intermédiaire.

2. La méthode de calcul du PIB en dollars enchaînés de 2002 en remplacement des dollars constants ne permet plus d'additionner le PIB de chacune des industries. Il n'est donc pas possible d'obtenir une valeur unique correspondant au PIB annuel de l'ensemble.

Source : Statistique Canada, ISQ

12 Le secteur forestier dans l'économie québécoise

12.1 Indicateurs économiques et financiers (suite)

Indicateurs économiques du secteur forestier (suite)

Produit intérieur brut ¹ (y compris les meubles et l'impression) aux prix de base selon l'activité économique

A) En dollars enchaînés de 2002 ²

12.01.14 (2)

Années SCIAN	Foresterie et exploitation forestière 113		Fabrication de produits en bois 321		Meubles et produits connexes 337		Usines de pâte à de papier et de carton 3221		Fabrication de en papier transformé 3222		Impression et activités connexes 323		Ensemble de l'économie	
	(M\$)	(var. en %)	(M\$)	(var. en %)	(M\$)	(var. en %)	(M\$)	(var. en %)	(M\$)	(var. en %)	(M\$)	(var. en %)	(M\$)	(var. en %)
1997	710,1	-	2 450,8	-	1 066,6	-	2 985,9	-	1 028,5	-	1 383,0	-	187 598,7	-
1998	816,2	14,9	2 636,7	7,6	1 173,5	10,0	2 907,9	-2,6	1 265,5	23,0	1 424,1	3,0	193 826,3	3,3
1999	908,1	11,3	2 738,1	3,8	1 451,8	23,7	2 978,3	2,4	1 373,6	8,5	1 472,2	3,4	206 256,6	6,4
2000	1 154,1	27,1	2 958,5	8,0	1 665,2	14,7	3 183,7	6,9	1 117,0	-18,7	1 495,6	1,6	215 607,9	4,5
2001	1 189,7	3,1	3 198,0	8,1	1 799,1	8,0	3 081,2	-3,2	1 144,5	2,5	1 689,6	13,0	218 321,6	1,3
2002	1 209,2	1,6	3 493,2	9,2	1 856,0	3,2	3 147,1	2,1	1 262,0	10,3	1 637,5	-3,1	223 849,5	2,5
2003	1 125,8	-6,9	3 384,8	-3,1	1 778,2	-4,2	3 027,2	-3,8	1 213,0	-3,9	1 713,0	4,6	226 804,6	1,3
2004	1 301,6	15,6	3 073,1	-9,2	1 810,2	1,8	2 855,2	-5,7	1 245,1	2,6	1 795,2	4,8	232 823,2	2,7
2005	1 232,8	-5,3	2 894,0	-5,8	1 737,4	-4,0	2 779,8	-2,6	1 254,1	0,7	1 799,1	0,2	237 724,8	2,1
2006	1 084,5	-12,0	2 684,9	-7,2	1 548,4	-10,9	2 820,7	1,5	1 093,9	-12,8	1 474,7	-18,0	242 136,5	1,9
2007	879,4	-18,9	2 519,9	-6,1	1 644,5	6,2	2 602,8	-7,7	1 070,7	-2,1	1 326,8	-10,0	248 542,3	2,6

B) En dollars courants

Années SCIAN	Foresterie et exploitation forestière 113		Fabrication de produits en bois 321		Meubles et produits connexes 337		Fabrication du papier 322		Impression et activités connexes 323		Total des produits forestiers		Ensemble de l'économie	
	(M\$)	(% du PIB)	(M\$)	(% du PIB)	(M\$)	(% du PIB)	(M\$)	(% du PIB)	(M\$)	(% du PIB)	(M\$)	(% du PIB)	(M\$)	(% du PIB)
1997	798,1	0,5	2 414,6	1,4	950,2	0,5	3 912,0	2,2	1 168,4	0,7	9 243,3	5,3	175 117,7	-
1998	992,7	0,5	2 482,4	1,4	1 049,3	0,6	4 514,1	2,5	1 227,1	0,7	10 265,6	5,6	182 252,0	-
1999	965,8	0,5	3 117,6	1,6	1 347,4	0,7	4 153,7	2,1	1 375,0	0,7	10 959,5	5,6	195 765,2	-
2000	1 185,0	0,6	3 238,7	1,5	1 593,0	0,8	4 872,4	2,3	1 428,6	0,7	12 317,7	5,9	209 300,6	-
2001	1 101,1	0,5	3 307,4	1,5	1 783,1	0,8	5 100,7	2,4	1 622,1	0,8	12 914,4	6,0	215 711,3	-
2002	1 209,2	0,5	3 493,2	1,6	1 856,0	0,8	4 409,1	2,0	1 637,5	0,7	12 605,0	5,6	223 849,5	-
2003	1 098,6	0,5	3 272,3	1,4	1 859,6	0,8	3 693,0	1,6	1 680,7	0,7	11 604,2	5,0	232 979,9	-
2004	1 311,4	0,5	3 405,8	1,4	1 876,0	0,8	3 554,0	1,5	1 778,1	0,7	11 925,3	4,9	244 172,3	-
2005	1 209,8	0,5	3 020,5	1,2	1 837,9	0,7	3 478,0	1,4	1 791,4	0,7	11 337,6	4,5	253 120,9	-
2006	1 184,0	0,4	2 622,9	1,0	1 708,2	0,6	3 384,5	1,3	1 456,1	0,6	10 355,7	3,9	263 799,9	-

1. Le PIB selon les secteurs d'activité mesure la valeur ajoutée de chaque secteur industriel, c'est-à-dire la valeur de sa production moins celle de sa consommation intermédiaire

2. La méthode de calcul du PIB en dollars enchaînés de 2002 en remplacement des dollars constants ne permet plus d'additionner le PIB de chacune des industries. Il n'est donc pas possible d'obtenir une valeur unique correspondant au PIB annuel de l'ensemble.

Source : Statistique Canada, ISQ.

12 Le secteur forestier dans l'économie québécoise

12.1 Indicateurs économiques et financiers (suite)

Indicateurs économiques du secteur forestier (suite)

Valeur des livraisons annuelles

Scieries ¹

(M\$ CA)

12.01.15

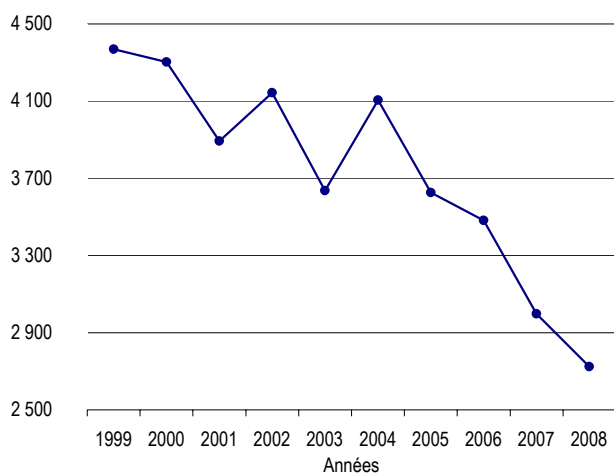

1. Selon l'Enquête annuelle sur les manufactures et l'exploitation forestière 2004.

Source : Institut de la statistique du Québec.

Produits de charpente en bois ¹

(M\$ CA)

12.01.16

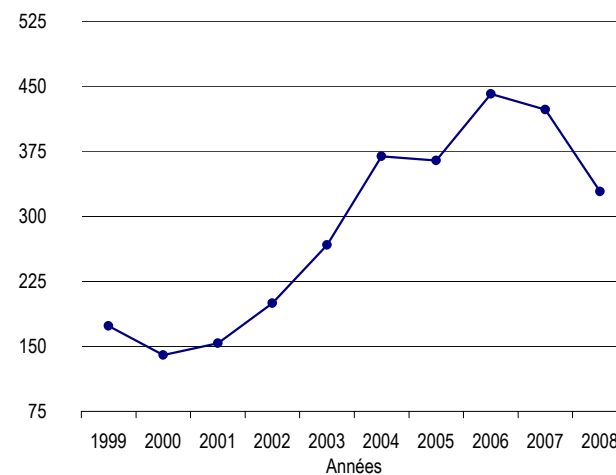

1. Selon l'Enquête annuelle sur les manufactures et l'exploitation forestière 2004.

Source : Institut de la statistique du Québec.

Panneaux de lamelles orientées ¹

(M\$ CA)

12.01.17

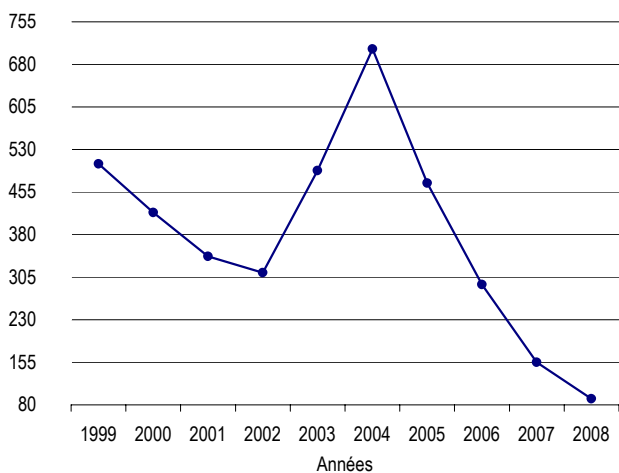

1. Selon l'Enquête annuelle sur les manufactures et l'exploitation forestière 2004.

Source : Institut de la statistique du Québec.

Panneaux de particules ¹

(M\$ CA)

12.01.18

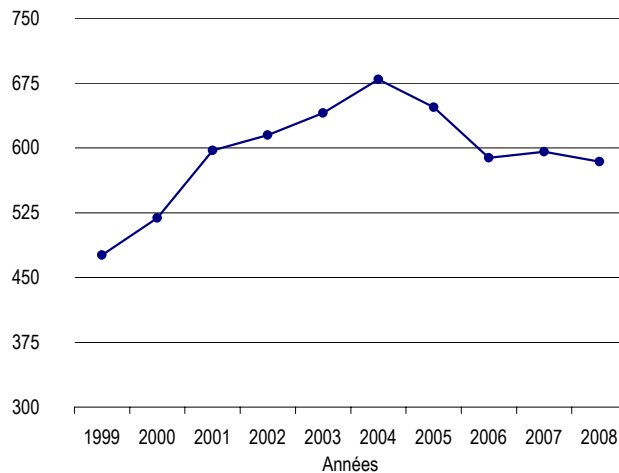

1. Selon l'Enquête annuelle sur les manufactures et l'exploitation forestière 2004.

Source : Institut de la statistique du Québec.

12 Le secteur forestier dans l'économie québécoise

12.1 Indicateurs économiques et financiers (suite)

Indicateurs économiques du secteur forestier (suite)

Valeur des livraisons annuelles (suite)

Portes et fenêtres en bois ¹

(M\$ CA)

12.01.19

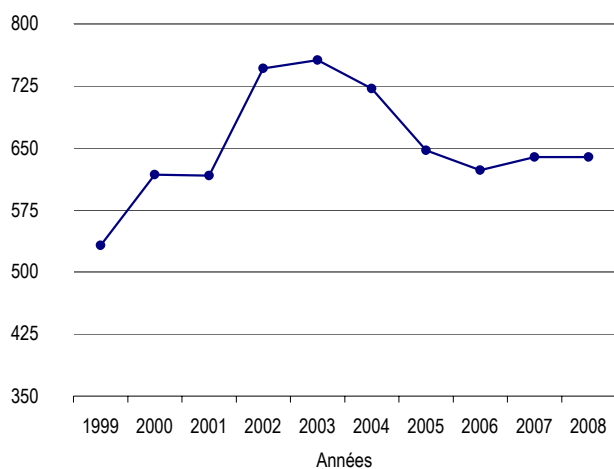

1. Selon l'Enquête annuelle sur les manufactures et l'exploitation forestière 2004.

Source : Institut de la statistique du Québec.

Boîtes et palettes en bois ¹

(M\$ CA)

12.01.20

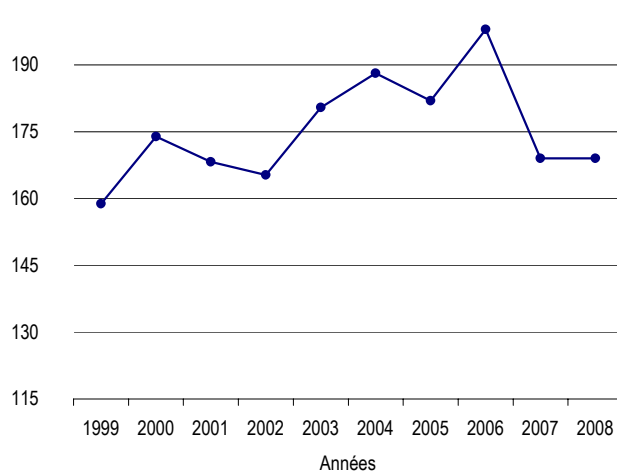

1. Selon l'Enquête annuelle sur les manufactures et l'exploitation forestière 2004.

Source : Institut de la statistique du Québec.

Autres menuiseries préfabriquées ¹

(M\$ CA)

12.01.21

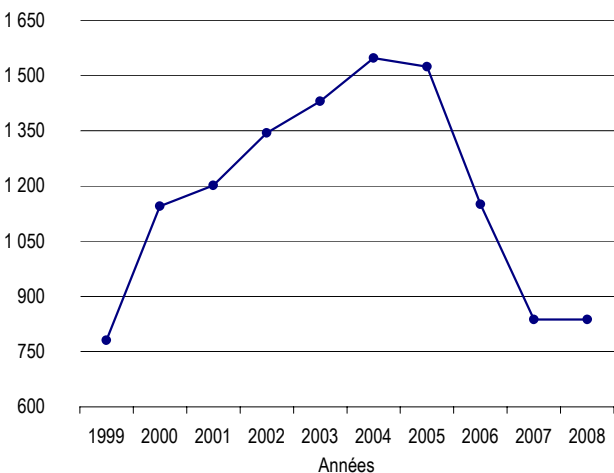

1. Selon l'Enquête annuelle sur les manufactures et l'exploitation forestière 2004.

Source : Institut de la statistique du Québec.

Armoires de cuisine en bois ¹

(M\$ CA)

12.01.22

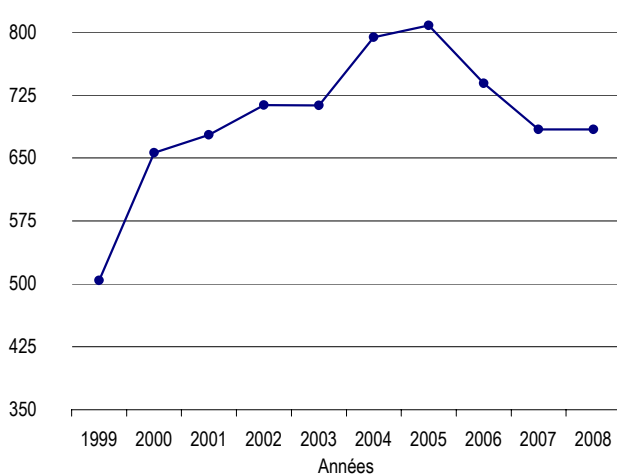

1. Selon l'Enquête annuelle sur les manufactures et l'exploitation forestière 2004.

Source : Institut de la statistique du Québec.

12 Le secteur forestier dans l'économie québécoise

12.1 Indicateurs économiques et financiers (suite)

Indicateurs économiques du secteur forestier (suite)

Valeur des livraisons annuelles (suite)

Meubles¹

(M\$ CA)

12.01.23

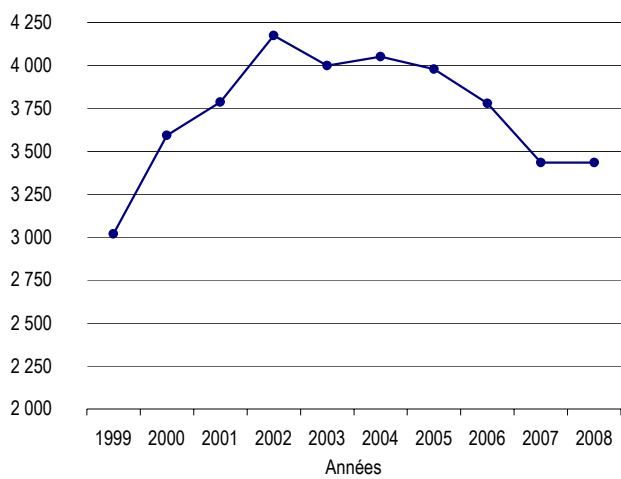

1. Selon l'Enquête annuelle sur les manufactures et l'exploitation forestière 2004.

Source : Institut de la statistique du Québec.

12 Le secteur forestier dans l'économie québécoise

12.1 Indicateurs économiques et financiers (suite)

Indicateurs économiques du secteur forestier (suite)

Valeur des livraisons annuelles (suite)

Pâtes à papier¹

(M\$ CA)

12.01.24

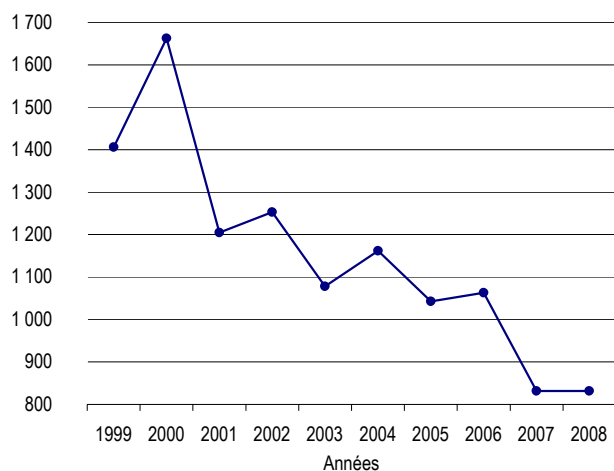

1. Selon l'Enquête annuelle sur les manufactures et l'exploitation forestière 2004.

Source : Institut de la statistique du Québec.

Papier journal¹

(M\$ CA)

12.01.25

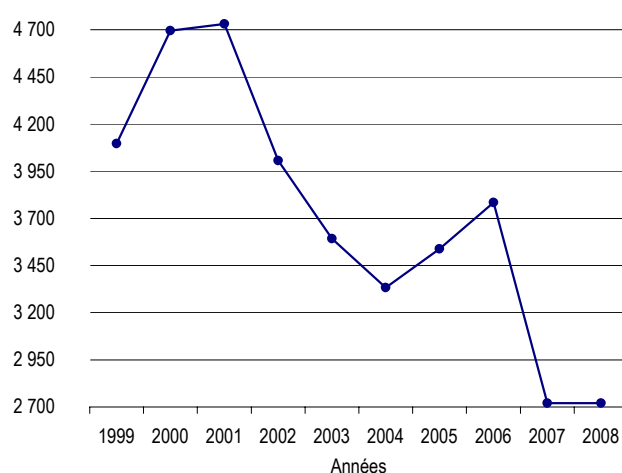

1. Selon l'Enquête annuelle sur les manufactures et l'exploitation forestière 2004.

Source : Institut de la statistique du Québec.

Cartons¹

(M\$ CA)

12.01.26

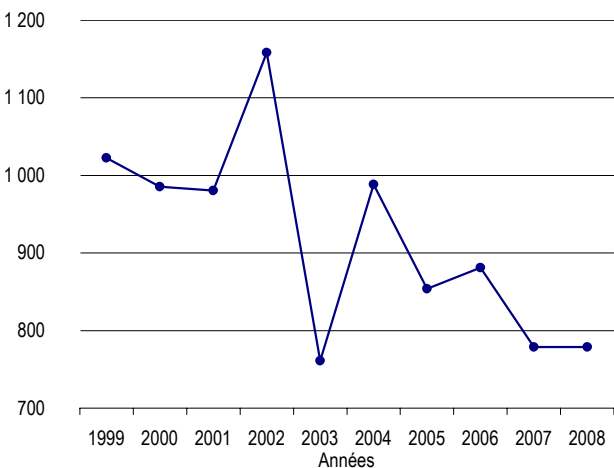

1. Selon l'Enquête annuelle sur les manufactures et l'exploitation forestière 2004.

Source : Institut de la statistique du Québec.

Contenants en carton¹

(M\$ CA)

12.01.27

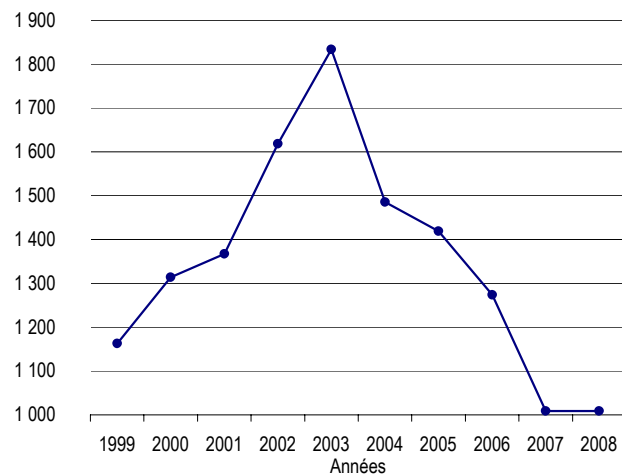

1. Selon l'Enquête annuelle sur les manufactures et l'exploitation forestière 2004.

Source : Institut de la statistique du Québec.

12 Le secteur forestier dans l'économie québécoise

12.1 Indicateurs économiques et financiers (suite)

Indicateurs économiques du secteur forestier (suite)

Valeur des livraisons annuelles (suite)

Impression ¹

(M\$ CA)

12.01.28

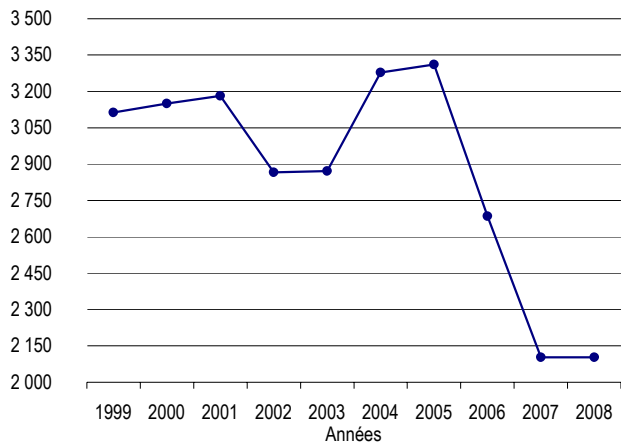

1. Selon l'Enquête annuelle sur les manufactures et l'exploitation forestière 2004.

Source : Institut de la statistique du Québec.

12 Le secteur forestier dans l'économie québécoise

12.1 Indicateurs économiques et financiers (suite)

Indicateurs économiques du secteur forestier (suite)

Valeur des livraisons annuelles

Scieries ¹ **12.01.15 (g)**

Années	(M\$ CA)
1994	3 018
1995	2 941
1996	3 276
1997	3 747
1998	3 890
1999	4 369
2000	4 303
2001	3 893
2002	4 144
2003	3 637
2004	4 106
2005	3 627
2006	3 482
2007	2 997
2008	2 724

1. Selon l'Enquête annuelle sur les manufactures et l'exploitation forestière 2004.
Source : Institut de la statistique du Québec.

Produits de charpente en bois ¹ **12.01.16 (g)**

Années	(M\$ CA)
1994	
1995	80
1996	85
1997	83
1998	116
1999	173
2000	140
2001	154
2002	200
2003	267
2004	369
2005	364
2006	441
2007	423
2008	329

1. Selon l'Enquête annuelle sur les manufactures et l'exploitation forestière 2004.
Source : Institut de la statistique du Québec.

Panneaux de lamelles orientées ¹ **12.01.17 (g)**

Années	(M\$ CA)
1994	294
1995	292
1996	245
1997	218
1998	360
1999	504
2000	419
2001	342
2002	313
2003	493
2004	707
2005	471
2006	292
2007	155
2008	91

1. Selon l'Enquête annuelle sur les manufactures et l'exploitation forestière 2004.
Source : Institut de la statistique du Québec.

Panneaux de particules ¹ **12.01.18 (g)**

Années	(M\$ CA)
1994	337
1995	318
1996	339
1997	351
1998	413
1999	476
2000	519
2001	597
2002	615
2003	640
2004	679
2005	647
2006	589
2007	596
2008	584

1. Selon l'Enquête annuelle sur les manufactures et l'exploitation forestière 2004.
Source : Institut de la statistique du Québec.

12 Le secteur forestier dans l'économie québécoise

12.1 Indicateurs économiques et financiers (suite)

Indicateurs économiques du secteur forestier (suite)

Valeur des livraisons annuelles (suite)

Portes et fenêtres en bois ¹

12.01.19 (g)

Années	(M\$ CA)
1994	395
1995	307
1996	330
1997	381
1998	373
1999	532
2000	618
2001	617
2002	746
2003	756
2004	703
2005	641
2006	608
2007	730
2008	757

1. Selon l'Enquête annuelle sur les manufactures et l'exploitation forestière 2004.
Source : Institut de la statistique du Québec.

Boîtes et palettes en bois ¹

12.01.20 (g)

Années	(M\$ CA)
1994	99
1995	95
1996	104
1997	116
1998	120
1999	159
2000	174
2001	168
2002	165
2003	180
2004	185
2005	183
2006	196
2007	204
2008	193

1. Selon l'Enquête annuelle sur les manufactures et l'exploitation forestière 2004.
Source : Institut de la statistique du Québec.

Autres menuiseries préfabriquées ¹

12.01.21 (g)

Années	(M\$ CA)
1994	389
1995	471
1996	566
1997	630
1998	657
1999	781
2000	1 145
2001	1 202
2002	1 344
2003	1 430
2004	1 534
2005	1 505
2006	1 165
2007	951
2008	885

1. Selon l'Enquête annuelle sur les manufactures et l'exploitation forestière 2004.
Source : Institut de la statistique du Québec.

Armoires de cuisine en bois ¹

12.01.22 (g)

Années	(M\$ CA)
1994	289
1995	256
1996	304
1997	370
1998	408
1999	504
2000	656
2001	677
2002	713
2003	713
2004	786
2005	803
2006	737
2007	812
2008	824

1. Selon l'Enquête annuelle sur les manufactures et l'exploitation forestière 2004.
Source : Institut de la statistique du Québec.

Meubles ¹

12.01.23 (g)

Années	(M\$ CA)
1996	1 832
1997	2 121
1998	2 346
1999	3 019
2000	3 593
2001	3 787
2002	4 173
2003	3 998
2004	4 011
2005	3 929
2006	3 682
2007	4 062
2008	3 900

1. Selon l'Enquête annuelle sur les manufactures et l'exploitation forestière 2004.
Source : Institut de la statistique du Québec.

12 Le secteur forestier dans l'économie québécoise

12.1 Indicateurs économiques et financiers (suite)

Indicateurs économiques du secteur forestier (suite)

Valeur des livraisons annuelles (suite)

Pâtes à papiers ¹

12.01.24 (g)

Années	(M\$ CA)
1994	
1995	1 540
1996	985
1997	
1998	988
1999	1 406
2000	1 662
2001	1 205
2002	1 253
2003	1 078
2004	1 161
2005	1 043
2006	1 063
2007	983
2008	975

1. Selon l'Enquête annuelle sur les manufactures et l'exploitation forestière 2004.
Source : Institut de la statistique du Québec.

Papier journal ¹

12.01.25 (g)

Années	(M\$ CA)
1994	3 287
1995	5 063
1996	4 441
1997	4 286
1998	4 471
1999	4 096
2000	4 696
2001	4 731
2002	4 006
2003	3 592
2004	3 334
2005	3 538
2006	3 791
2007	3 222
2008	3 105

1. Selon l'Enquête annuelle sur les manufactures et l'exploitation forestière 2004.
Source : Institut de la statistique du Québec.

Cartons ¹

12.01.26 (g)

Années	(M\$ CA)
1994	
1995	799
1996	618
1997	
1998	760
1999	1 023
2000	986
2001	981
2002	1 158
2003	761
2004	988
2005	854
2006	880
2007	915
2008	881

1. Selon l'Enquête annuelle sur les manufactures et l'exploitation forestière 2004.
Source : Institut de la statistique du Québec.

Contenants en carton ¹

12.01.27 (g)

Années	(M\$ CA)
1994	855
1995	1 036
1996	1 057
1997	1 058
1998	1 085
1999	1 163
2000	1 314
2001	1 367
2002	1 618
2003	1 833
2004	1 451
2005	1 401
2006	1 261
2007	1 193
2008	1 171

1. Selon l'Enquête annuelle sur les manufactures et l'exploitation forestière 2004.
Source : Institut de la statistique du Québec.

Impression ¹

12.01.28 (g)

Années	(M\$ CA)
1996	2 485
1997	2 466
1998	2 667
1999	3 113
2000	3 150
2001	3 182
2002	2 866
2003	2 871
2004	3 217
2005	3 300
2006	2 731
2007	2 552
2008	2 772

1. Selon l'Enquête annuelle sur les manufactures et l'exploitation forestière 2004.
Source : Institut de la statistique du Québec.

12 Le secteur forestier dans l'économie québécoise

12.1 Indicateurs économiques et financiers (suite)

Indicateurs financiers du secteur forestier

Taux de change du dollar américain

(\$CA/\$US)

12.01.29

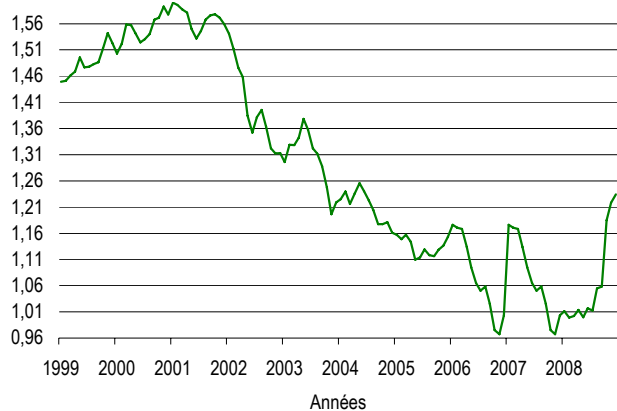

Source : Banque du Canada.

Taux de change de la livre anglaise

(\$CA/£)

12.01.30

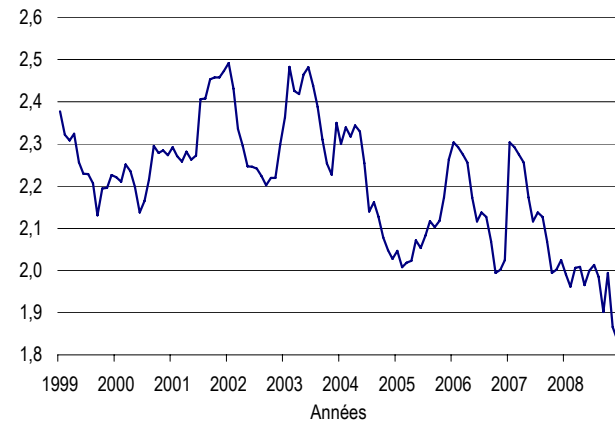

Source : Banque du Canada.

Taux de change de l'euro de la Communauté européenne

(\$CA/€)*

12.01.31

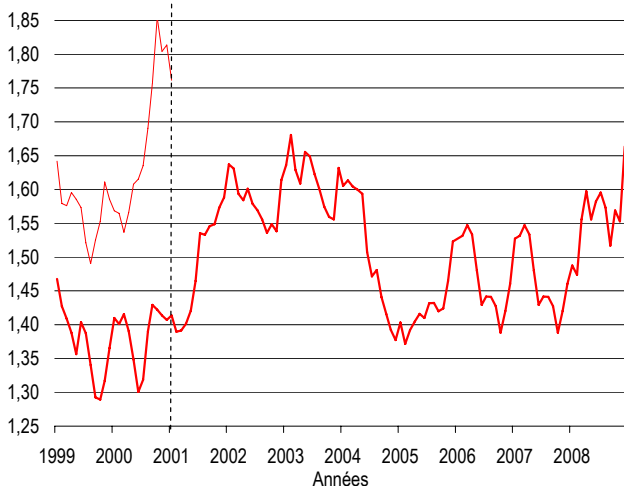

Source : Banque du Canada.

Taux de change du yen japonais

(\$CA/¥)

12.01.32



Source : Banque du Canada.

12 Le secteur forestier dans l'économie québécoise

12.1 Indicateurs économiques et financiers (suite)

Indicateurs financiers du secteur forestier (suite)

Taux de change (suite)

12.01.29 (g)

(\$CA/\$US)

Mois	1998	1999	2000	2001	2002	2003	2004	2005	2006	2007	2008
J	1,4408	1,5192	1,4489	1,5032	1,6003	1,5410	1,2960	1,2253	1,1573	1,1759	1,0111
F	1,4340	1,4973	1,4511	1,5218	1,5958	1,5124	1,3290	1,2397	1,1489	1,1707	0,9991
M	1,4163	1,5175	1,4606	1,5585	1,5870	1,4759	1,3284	1,2161	1,1574	1,1682	1,0020
A	1,4298	1,4874	1,4684	1,5575	1,5814	1,4585	1,3425	1,2360	1,1438	1,1343	1,0139
M	1,4450	1,4620	1,4955	1,5415	1,5497	1,3845	1,3783	1,2555	1,1095	1,0949	0,9994
J	1,4653	1,4691	1,4768	1,5244	1,5317	1,3523	1,3577	1,2402	1,1138	1,0652	1,0167
J	1,4876	1,4888	1,4779	1,5304	1,5459	1,3815	1,3219	1,2227	1,1292	1,0503	1,0127
A	1,5353	1,4923	1,4825	1,5402	1,5679	1,3957	1,3118	1,2040	1,1183	1,0582	1,0544
S	1,5213	1,4768	1,4862	1,5677	1,5758	1,3632	1,2878	1,1776	1,1162	1,0254	1,0583
O	1,5450	1,4773	1,5123	1,5712	1,5778	1,3218	1,2469	1,1776	1,1286	0,9752	1,1848
N	1,5394	1,4675	1,5422	1,5924	1,5714	1,3126	1,1961	1,1811	1,1362	0,9671	1,2182
D	1,5422	1,4733	1,5224	1,5775	1,5593	1,3128	1,2191	1,1610	1,1530	1,0031	1,2345
Annuel	1,4831	1,4858	1,4852	1,5484	1,5704	1,4015	1,3015	1,2116	1,1341	1,0740	1,0671

Source : Banque du Canada.

Taux de change (suite)

12.01.30 (g)

(\$CA/£)

Mois	1998	1999	2000	2001	2002	2003	2004	2005	2006	2007	2008
J	2,3562	2,5070	2,3775	2,2213	2,2925	2,4921	2,3634	2,3001	2,0464	2,3035	1,9907
F	2,3530	2,4372	2,3221	2,2101	2,2710	2,4315	2,4829	2,3397	2,0079	2,2927	1,9619
M	2,3544	2,4612	2,3080	2,2511	2,2584	2,3358	2,4259	2,3177	2,0185	2,2748	2,0063
A	2,3916	2,3938	2,3243	2,2354	2,2819	2,2957	2,4185	2,3436	2,0229	2,2557	2,0089
M	2,3681	2,3621	2,2568	2,1980	2,2623	2,2465	2,4646	2,3294	2,0717	2,1731	1,9653
J	2,4184	2,3434	2,2293	2,1377	2,2729	2,2459	2,4819	2,2543	2,0531	2,1161	1,9992
J	2,4442	2,3455	2,2284	2,1648	2,4063	2,2412	2,4382	2,1398	2,0829	2,1377	2,0135
A	2,5110	2,3963	2,2066	2,2153	2,4078	2,2236	2,3875	2,1616	2,1170	2,1270	1,9849
S	2,5595	2,3995	2,1306	2,2957	2,4528	2,2022	2,3102	2,1275	2,1026	2,0696	1,9015
O	2,6187	2,4485	2,1942	2,2789	2,4576	2,2198	2,2538	2,0784	2,1176	1,9941	1,9940
N	2,5578	2,3782	2,1962	2,2845	2,4580	2,2197	2,2268	2,0482	2,1737	2,0017	1,8659
D	2,5766	2,3765	2,2260	2,2732	2,4730	2,2985	2,3502	2,0277	2,2635	2,0242	1,8343
Annuel	2,4586	2,4038	2,2499	2,2298	2,3582	2,2883	2,3842	2,2067	2,0886	2,1475	1,9605

Source : Banque du Canada.

12 Le secteur forestier dans l'économie québécoise

12.1 Indicateurs économiques et financiers (suite)

Indicateurs financiers du secteur forestier (suite)

Taux de change (suite)

12.01.31 (g)

(\$/€)*											
Mois	1998	1999	2000	2001	2002	2003	2004	2005	2006	2007	2008
J	1,57	1,7615	1,4676	1,4099	1,4136	1,6373	1,6362	1,6052	1,4032	1,5275	1,4877
F	1,56	1,6778	1,4273	1,4008	1,3895	1,6308	1,6807	1,6133	1,3716	1,5315	1,4738
M	1,54	1,6521	1,4088	1,4154	1,3917	1,5937	1,6289	1,6045	1,3921	1,5473	1,5556
A	1,57	1,5913	1,3881	1,3906	1,4012	1,5841	1,6087	1,5997	1,4046	1,5333	1,5972
M	1,61	1,5531	1,3567	1,3482	1,4208	1,6009	1,6554	1,5934	1,4159	1,4801	1,5555
J	1,62	1,5245	1,4039	1,3004	1,4646	1,5788	1,6490	1,5076	1,4101	1,4295	1,5821
J	1,64	1,5443	1,3871	1,3186	1,5352	1,5696	1,6222	1,4714	1,4318	1,4417	1,5955
A	1,69	1,5826	1,3406	1,3900	1,5331	1,5558	1,6003	1,4808	1,4321	1,4410	1,5734
S	1,76	1,5505	1,2925	1,4295	1,5456	1,5359	1,5744	1,4409	1,4199	1,4273	1,5170
O	1,85	1,5817	1,2894	1,4222	1,5484	1,5485	1,5594	1,4156	1,4239	1,3882	1,5688
N	1,80	1,5149	1,3171	1,4138	1,5731	1,5383	1,5556	1,3922	1,4650	1,4202	1,5529
D	1,81	1,4899	1,3653	1,4070	1,5883	1,6138	1,6317	1,3771	1,5230	1,4607	1,6635
Annuel	1,67	1,5847	1,3704	1,3868	1,4832	1,5826	1,6169	1,5090	1,4237	1,4690	1,5603

Source : Banque du Canada.

Taux de change (suite)

12.01.32 (g)

(\$/¥)											
Mois	1998	1999	2000	2001	2002	2003	2004	2005	2006	2007	2008
J	0,01113	0,01341	0,01374	0,01288	0,01206	0,01297	0,01219	0,01186	0,01003	0,00976	0,00939
F	0,01140	0,01285	0,01326	0,01310	0,01195	0,01270	0,01247	0,01181	0,00975	0,00972	0,00933
M	0,01098	0,01271	0,01374	0,01283	0,01212	0,01244	0,01225	0,01156	0,00987	0,00996	0,00994
A	0,01085	0,01242	0,01391	0,01259	0,01209	0,01216	0,01247	0,01153	0,00978	0,00954	0,00988
M	0,01071	0,01200	0,01381	0,01267	0,01227	0,01180	0,01231	0,01178	0,00993	0,00907	0,00960
J	0,01045	0,01217	0,01392	0,01246	0,01243	0,01143	0,01241	0,01141	0,00972	0,00868	0,00951
J	0,01056	0,01248	0,01366	0,01229	0,01311	0,01165	0,01207	0,01092	0,00976	0,00865	0,00947
A	0,01062	0,01319	0,01373	0,01271	0,01318	0,01177	0,01191	0,01089	0,00964	0,00907	0,00964
S	0,01131	0,01382	0,01391	0,01322	0,01302	0,01188	0,01170	0,01059	0,00952	0,00892	0,00993
O	0,01280	0,01395	0,01395	0,01294	0,01273	0,01207	0,01146	0,01025	0,00952	0,00842	0,01188
N	0,01279	0,01403	0,01414	0,01300	0,01292	0,01202	0,01143	0,00997	0,00969	0,00871	0,01258
D	0,01317	0,01436	0,01358	0,01238	0,01279	0,01218	0,01173	0,00980	0,00984	0,00893	0,01352
Annuel	0,01139	0,01311	0,01378	0,01276	0,01255	0,01209	0,01204	0,01104	0,00975	0,00912	0,01039

Source : Banque du Canada.

12 Le secteur forestier dans l'économie québécoise

12.1 Indicateurs économiques et financiers (suite)

Indicateurs financiers du secteur forestier (suite)

Taux d'escompte et taux préférentiel (Canada/États-Unis)

(%) 12.01.33

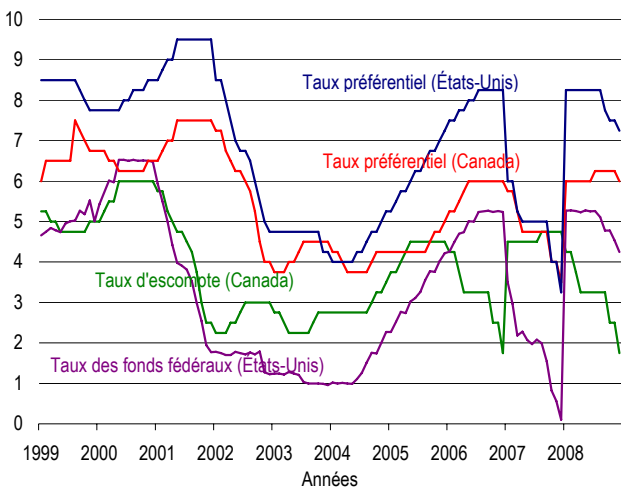

Source : Banque du Canada.

Indices boursiers (1992 = 100)

(Indices) 12.01.34

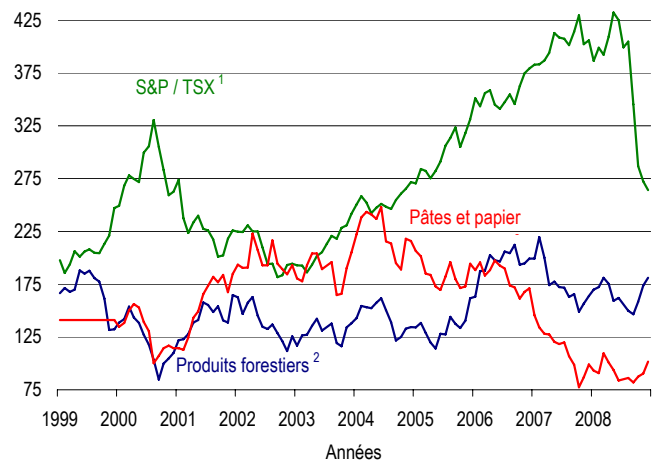

1. Indice synthétique (300) de la Bourse de Toronto TSE est devenu le S&P / TSX en avril 2001.

2. Groupes d'industries canadiennes sélectionnées par Dow Jones Indexes.

Sources : Banque du Canada et Dow Jones Indexes.

Mises en chantier au Canada (base annuelle désaisonnalisée)

(M unités) 12.01.35

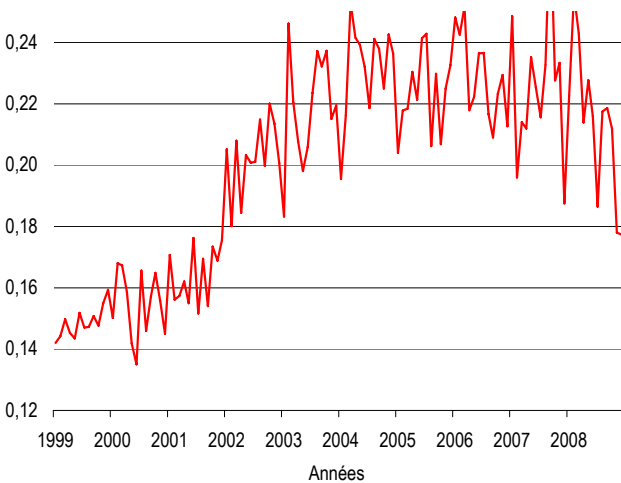

Source : Société canadienne d'hypothèques et de logement.

Mises en chantier aux États-Unis (base annuelle désaisonnalisée)

(M unités) 12.01.36

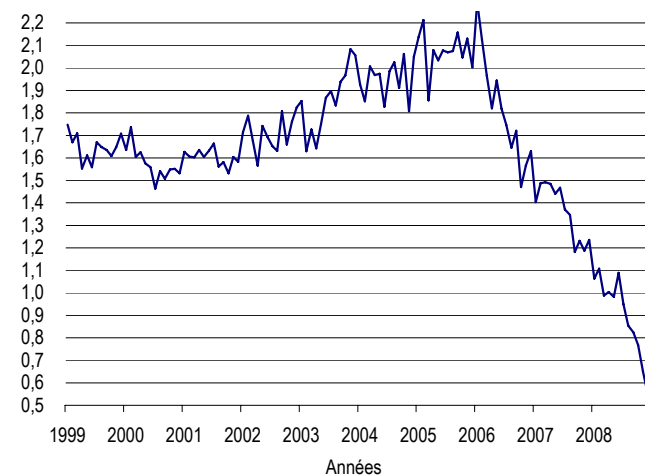

Source : US Census Bureau.

12 Le secteur forestier dans l'économie québécoise

12.1 Indicateurs économiques et financiers (suite)

Indicateurs financiers du secteur forestier (suite)

Taux d'escompte canadien et taux des fonds fédéraux américain

12.01.33 (g)

Taux d'escompte (%)																				
Mois	1999		2000		2001		2002		2003		2004		2005		2006		2007		2008	
	Can.	É.-U.	Can.	É.-U.	Can.	É.-U.	Can.	É.-U.	Can.	É.-U.	Can.	É.-U.	Can.	É.-U.	Can.	É.-U.	Can.	É.-U.	Can.	É.-U.
J	5,25	4,66	5,00	5,43	5,75	5,94	2,25	1,78	3,00	1,24	2,75	1,02	2,75	2,27	3,75	4,26	4,50	5,27	4,25	3,50
F	5,25	4,75	5,25	5,72	5,75	5,50	2,25	1,75	3,00	1,24	2,75	1,00	2,75	2,52	3,75	4,49	4,50	5,28	4,25	2,97
M	5,25	4,84	5,50	6,01	5,25	5,00	2,25	1,70	3,25	1,22	2,50	1,01	2,75	2,77	4,00	4,70	4,50	5,26	3,75	2,18
A	5,00	4,79	5,50	5,97	5,00	4,42	2,50	1,70	3,50	1,28	2,25	1,00	2,75	2,74	4,25	4,74	4,50	5,23	3,25	2,28
M	5,00	4,74	6,00	6,53	4,75	3,98	2,50	1,78	3,50	1,24	2,25	0,99	2,75	3,02	4,50	5,01	4,50	5,28	3,25	2,07
J	4,75	4,95	6,00	6,53	4,75	3,91	2,75	1,75	3,50	1,21	2,25	1,11	2,75	3,11	4,50	5,00	4,50	5,25	3,25	1,97
J	4,75	5,01	6,00	6,50	4,50	3,81	3,00	1,72	3,25	1,04	2,25	1,26	2,75	3,26	4,50	5,24	4,50	5,26	3,25	2,08
A	4,75	5,02	6,00	6,53	4,25	3,52	3,00	1,76	3,25	1,00	2,25	1,51	2,75	3,55	4,50	5,25	4,75	5,11	3,25	1,99
S	4,75	5,27	6,00	6,50	3,75	2,99	3,00	1,72	3,00	1,00	2,50	1,76	3,00	3,77	4,50	5,27	4,75	4,78	3,25	1,54
O	4,75	5,18	6,00	6,51	3,00	2,55	3,00	1,79	3,00	1,00	2,75	1,74	3,25	3,76	4,50	5,24	4,75	4,78	2,50	0,82
N	4,75	5,52	6,00	6,50	2,50	1,95	3,00	1,27	3,00	0,99	2,75	2,00	3,25	4,02	4,50	5,26	4,75	4,53	2,50	0,56
D	5,00	5,01	6,00	6,48	2,50	1,77	3,00	1,23	3,00	0,96	2,75	2,27	3,50	4,22	4,50	5,24	4,75	4,25	1,75	0,10
Annuel	4,94	4,60	5,77	6,27	4,31	3,78	2,71	1,66	3,19	1,12	2,50	1,39	2,92	3,25	4,31	4,98	4,60	5,02	3,21	1,84

Taux préférentiel (%)																				
Mois	1999		2000		2001		2002		2003		2004		2005		2006		2007		2008	
	Can.	É.-U.	Can.	É.-U.	Can.	É.-U.	Can.	É.-U.	Can.	É.-U.	Can.	É.-U.	Can.	É.-U.	Can.	É.-U.	Can.	É.-U.	Can.	É.-U.
J	6,75	7,75	6,50	8,50	7,25	8,50	3,75	4,75	4,50	4,25	4,25	4,00	4,25	5,25	5,25	7,50	6,00	8,25	5,75	6,00
F	6,75	7,75	6,75	8,75	7,25	8,50	3,75	4,75	4,50	4,25	4,25	4,00	4,25	5,50	5,25	7,50	6,00	8,25	5,75	6,00
M	6,75	7,75	7,00	9,00	6,75	8,00	3,75	4,75	4,75	4,25	4,00	4,00	4,25	5,75	5,50	7,75	6,00	8,25	5,25	5,25
A	6,50	7,75	7,00	9,00	6,50	7,50	4,00	4,75	5,00	4,25	3,75	4,00	4,25	5,75	5,75	7,75	6,00	8,25	4,75	5,00
M	6,50	7,75	7,50	9,50	6,25	7,00	4,00	4,75	5,00	4,25	3,75	4,00	4,25	6,00	6,00	8,00	6,00	8,25	4,75	5,00
J	6,25	7,75	7,50	9,50	6,25	6,75	4,25	4,75	5,00	4,00	3,75	4,25	4,25	6,25	6,00	8,00	6,00	8,25	4,75	5,00
J	6,25	8,00	7,50	9,50	6,00	6,75	4,50	4,75	4,75	4,00	3,75	4,25	4,25	6,25	6,00	8,25	6,25	8,25	4,75	5,00
A	6,25	8,00	7,50	9,50	5,75	6,50	4,50	4,75	4,75	4,00	3,75	4,50	4,25	6,50	6,00	8,25	6,25	8,25	4,75	5,00
S	6,25	8,25	7,50	9,50	5,25	6,00	4,50	4,75	4,75	4,00	4,00	4,75	4,50	6,75	6,00	8,25	6,25	7,75	4,75	5,00
O	6,25	8,25	7,50	9,50	4,50	5,50	4,50	4,75	4,50	4,00	4,25	4,75	4,75	6,75	6,00	8,25	6,25	7,50	4,00	4,00
N	6,25	8,25	7,50	9,50	4,00	5,00	4,50	4,25	4,50	4,00	4,25	5,00	4,75	7,00	6,00	8,25	6,25	7,50	4,00	4,00
D	6,50	8,50	7,50	9,50	4,00	4,75	4,50	4,25	4,50	4,00	4,25	5,25	5,00	7,25	6,00	8,25	6,00	7,25	3,50	3,25
Annuel	6,44	7,98	7,27	9,27	5,81	6,73	4,21	4,67	4,71	4,10	4,00	4,40	4,42	6,25	5,81	8,00	6,10	8,00	4,73	4,88

Source : Banque du Canada.

12 Le secteur forestier dans l'économie québécoise

12.1 Indicateurs économiques et financiers (suite)

Indicateurs financiers du secteur forestier (suite)

12.01.34 (g)

Indices boursiers

Mois	Indice composé S&P/TSX ¹										
	1998	1999	2000	2001	2002	2003	2004	2005	2006	2007	2008
J	6 700,20	6 729,56	8 481,11	9 321,87	7 648,49	6 569,49	8 521,39	9 204,05	11 945,64	13 034,12	13 155,10
F	7 092,49	6 312,69	9 128,99	8 078,72	7 637,50	6 555,12	8 788,49	9 668,32	11 688,34	13 045,02	13 582,69
M	7 558,50	6 597,79	9 462,39	7 608,00	7 851,47	6 343,29	8 585,93	9 612,38	12 110,61	13 165,50	13 350,13
A	7 664,99	7 014,70	9 347,61	7 946,63	7 663,39	6 586,07	8 243,97	9 369,30	12 204,17	13 416,68	13 937,04
M	7 589,78	6 841,80	9 251,99	8 161,87	7 656,13	6 859,80	8 417,32	9 607,30	11 744,52	14 056,78	14 714,73
J	7 366,89	7 010,07	10 195,45	7 736,35	7 145,61	6 983,14	8 545,58	9 902,77	11 612,87	13 906,57	14 467,03
J	6 931,43	7 081,03	10 406,31	7 689,69	6 605,42	7 257,92	8 458,07	10 422,93	11 830,96	13 868,63	13 592,31
A	5 530,71	6 970,81	11 247,91	7 399,22	6 611,95	7 510,32	8 377,03	10 668,94	12 073,75	13 660,48	13 771,25
S	5 614,12	6 957,72	10 377,92	6 838,86	6 180,42	7 421,13	8 668,29	11 011,83	11 761,27	14 098,89	11 752,90
O	6 208,28	7 256,22	9 639,57	6 885,70	6 248,79	7 772,70	8 870,97	10 383,32	12 344,59	14 625,00	9 762,76
N	6 343,87	7 519,45	8 819,92	7 425,65	6 570,42	7 859,39	9 030,05	10 824,14	12 752,38	13 689,12	9 270,62
D	6 485,94	8 413,75	8 933,68	7 688,41	6 614,54	8 220,89	9 246,65	11 272,26	12 908,39	13 821,34	8 987,70

Mois	Indice Dow Jones ² (1992 = 100) — produits forestiers/Canada										
	1998	1999	2000	2001	2002	2003	2004	2005	2006	2007	2008
J	138,52	121,88	162,69	116,95	142,97	134,19	163,12	199,21	169,91	200,05	222,28
F	141,89	122,91	146,75	126,45	154,43	138,33	187,54	219,52	172,38	201,08	218,07
M	153,73	127,76	157,42	127,10	153,19	128,84	187,82	200,08	181,1	216,19	201,77
A	143,54	138,75	163,05	135,54	152,17	119,77	202,67	174,03	175,34	221,37	201,02
M	138,43	140,96	145,48	142,39	157,60	114,12	197,76	177,61	159,26	225,59	232,84
J	127,29	157,65	134,79	131,12	161,84	128,14	196,56	172,22	162,05	242,27	212,55
J	117,81	155,41	132,53	134,38	150,56	127,53	205,96	171,62	155,94	242,01	203,52
A	103,37	148,69	136,99	137,74	139,08	143,996	204,3	162,83	150,03	244,02	246,98
S	84,73	154,17	128,71	119,14	121,77	137,45	212,23	165,66	146,49	264,41	188,31
O	99,78	140,84	121,01	116,08	125,14	133,47	193,51	148,9	158,47	259,58	156,37
N	104,69	138,77	111,55	134,00	132,98	140,46	194,85	156,61	173,95	233,34	124,19
D	109,80	164,65	125,55	138,06	134,37	161,65	199,2	163,7	181,05	238,38	145,36

Mois	Indice Dow Jones ² (1992 = 100) — papier/Canada										
	1998	1999	2000	2001	2002	2003	2004	2005	2006	2007	2008
J	134,63	114,51	193,68	180,59	222,42	206,56	188,39	145,63	93,06	111,99	62,86
F	138,38	112,83	190,54	177,70	238,25	201,39	195,78	134,16	90,72	102,71	66,31
M	150,14	124,51	190,70	192,82	243,53	184,9	183,17	128,12	109,57	103,26	62,05
A	156,12	143,31	222,97	204,25	241,08	183,84	188,52	127,37	100,64	98,24	61,12
M	152,97	149,24	207,49	204,20	236,77	172,94	197,59	120,37	93,83	96,95	56,91
J	139,37	165,64	192,82	189,40	247,98	169,7	192,56	118,34	83,75	99,46	57,73
J	130,38	173,45	192,84	192,76	215,77	182,36	189,85	119,75	84,92	87,76	51,53
A	100,20	182,11	216,48	195,85	213,48	196,07	173,85	106,76	86,3	86,45	61,72
S	107,01	176,89	194,52	164,70	195,05	179,97	171,93	98,67	82,05	64,32	44,89
O	114,52	183,72	189,33	165,83	188,99	171,48	161,38	77,44	87,43	62,82	31,32
N	116,86	167,59	184,51	190,11	218,07	172,85	167,83	86,68	90,39	63,53	25,41
D	114,54	184,63	192,78	205,12	216,11	194,52	171,02	98,9	101,76	64,71	22,86

1. Indice synthétique (300) de la Bourse de Toronto TSE est devenu le S&P / TSX en avril 2002

2. Cours des produits de la forêt et des papiers.

Sources : Banque du Canada et <http://www.djindexes.com>.

12 Le secteur forestier dans l'économie québécoise

12.1 Indicateurs économiques et financiers (suite)

Indicateurs financiers du secteur forestier (suite)

Mises en chantier au Canada (base annuelle désaisonnalisée)

12.01.35 (g)

	1998	1999	2000	2001	2002	2003	2004	2005	2006	2007	2008
Janvier	141 600	142 000	150 200	170 700	205 100	183 200	195 500	204 000	248 100	248 500	222 700
Février	157 300	144 200	168 000	156 100	180 100	246 100	216 200	217 800	242 500	196 000	255 600
Mars	159 500	149 700	167 300	157 400	208 000	220 400	252 900	218 400	251 700	214 000	243 000
Avril	146 300	145 200	158 600	162 000	184 500	207 700	241 600	230 400	217 900	211 900	213 900
Mai	139 100	143 500	141 800	155 000	203 300	198 000	239 300	221 300	222 200	235 200	227 700
Juin	131 700	151 800	135 000	176 200	200 800	205 900	232 100	241 300	236 400	225 300	215 900
Juillet	123 000	147 000	165 600	151 600	201 100	223 500	218 600	242 800	236 500	215 600	186 500
Août	137 300	147 200	146 000	169 500	214 800	237 200	241 100	206 200	216 600	232 700	217 400
Septembre	134 700	150 800	157 100	154 000	199 700	232 200	237 900	229 800	209 000	281 300	218 600
Octobre	139 700	147 600	164 900	173 400	220 100	237 300	225 000	206 800	223 200	227 600	211 800
Novembre	130 600	155 000	155 700	168 800	213 500	215 000	242 600	225 000	229 300	233 300	178 000
Décembre	143 400	159 300	145 000	175 500	200 700	219 400	236 300	232 600	212 600	187 500	177 300
Moyenne DDA ¹	140 350	148 608	154 600	164 183	202 642	218 825	231 592	223 033	228 833	225 742	214 033
Annuel	137 439	149 968	151 653	162 733	205 034	218 426	233 431	225 481	227 395	220 000	210 000

1. DDA : Données désaisonnalisées annualisées.

Source : Société canadienne d'hypothèques et de logement.

Mises en chantier aux États-Unis (base annuelle désaisonnalisée)

12.01.36 (g)

	1998	1999	2000	2001	2002	2003	2004	2005	2006	2007	2008
Janvier	1 525 000	1 748 000	1 636 000	1 600 000	1 698 000	1 853 000	1 911 000	2 137 000	2 292 000	1 403 000	1 064 000
Février	1 584 000	1 670 000	1 737 000	1 625 000	1 829 000	1 629 000	1 846 000	2 213 000	2 125 000	1 487 000	1 107 000
Mars	1 567 000	1 710 000	1 604 000	1 590 000	1 642 000	1 726 000	1 998 000	1 856 000	1 965 000	1 491 000	988 000
Avril	1 540 000	1 553 000	1 626 000	1 649 000	1 592 000	1 643 000	2 003 000	2 079 000	1 821 000	1 485 000	1 004 000
Mai	1 536 000	1 611 000	1 575 000	1 605 000	1 764 000	1 751 000	1 981 000	2 034 000	1 944 000	1 440 000	982 000
Juin	1 641 000	1 559 000	1 559 000	1 636 000	1 717 000	1 867 000	1 828 000	2 078 000	1 819 000	1 468 000	1 089 000
Juillet	1 698 000	1 669 000	1 463 000	1 670 000	1 655 000	1 897 000	2 002 000	2 070 000	1 746 000	1 371 000	949 000
Août	1 614 000	1 648 000	1 541 000	1 567 000	1 633 000	1 833 000	2 024 000	2 075 000	1 646 000	1 347 000	854 000
Septembre	1 582 000	1 635 000	1 507 000	1 562 000	1 804 000	1 939 000	1 905 000	2 158 000	1 721 000	1 182 000	824 000
Octobre	1 715 000	1 608 000	1 549 000	1 540 000	1 648 000	1 967 000	2 072 000	2 046 000	1 470 000	1 232 000	767 000
Novembre	1 660 000	1 648 000	1 551 000	1 602 000	1 753 000	2 083 000	1 782 000	2 131 000	1 565 000	1 187 000	651 000
Décembre	1 792 000	1 708 000	1 532 000	1 568 000	1 788 000	2 057 000	2 042 000	2 002 000	1 629 000	1 235 542	550 000
Moyenne DDA ¹	1 621 167	1 647 250	1 573 333	1 601 167	1 710 250	1 853 750	1 949 500	2 073 250	1 811 917	1 360 712	902 417
Annuel	1 616 900	1 640 900	1 568 700	1 602 700	1 704 900	1 847 700	1 955 800	2 068 300	1 800 900	1 354 800	898 000

1. DDA : Données désaisonnalisées annualisées.

Source : US Census Bureau.

12 Le secteur forestier dans l'économie québécoise

12.1 Indicateurs économiques et financiers (suite)

Indicateurs financiers du secteur forestier (suite)

Indices des prix de certains produits et groupes de produits forestiers

12.01.37

Années ¹	Bois de construction résineux	Placages et contreplaqués	Pâtes de bois et produits de papier
	(v1575011)	(v1575038)	(v1575101)
	Québec	Canada	Canada
1981	45,9	55,9	64,3
1982	44,1	51,3	66,5
1983	54,4	56,8	64,3
1984	52,1	54,3	71,7
1985	53,9	56,2	72,6
1986	58,3	65,4	75,6
1987	58,3	65,6	82,6
1988	55,6	64,4	90,5
1989	57,3	68,1	93,4
1990	55,9	65,4	91,9
1991	56,1	64,9	83,0
1992	61,1	70,5	79,7
1993	84,6	85,9	77,3
1994	98,7	95,1	85,8
1995	79,6	99,5	119,5
1996	96,3	99,8	105,7
1997	100,0	100,0	100,0
1998	94,1	98,2	103,5
1999	100,0	112,4	101,7
2000	82,8	105,6	115,2
2001	87,0	102,3	115,0
2002	87,5	106,8	106,0
2003	75,3	109,0	102,8
2004	88,9	120,0	104,1
2005	84,6	99,0	103,5
2006	73,0	94,9	105,0
2007	66,4	94,0	104,0
2008	63,6	90,0	108,6

1. Indice : 1997 = 100.

Source : Statistique Canada : 62-011.

12 Le secteur forestier dans l'économie québécoise

12.1 Indicateurs économiques et financiers (suite)

Indicateurs financiers du secteur forestier (suite)

Évolution des prix

1) Bois d'œuvre résineux (prix composés)

(\$/1 000 pmp)

12.01.38

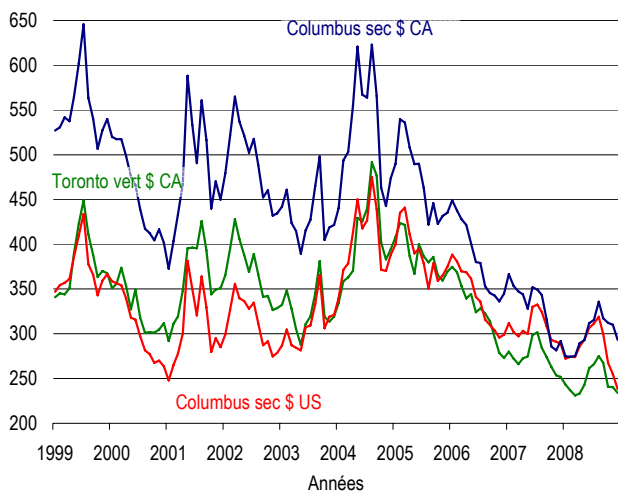

Source : Pribec.

2) Bois d'œuvre de feuillus (prix pondérés) ¹

(\$ CA/1 000 pmp)

12.01.39

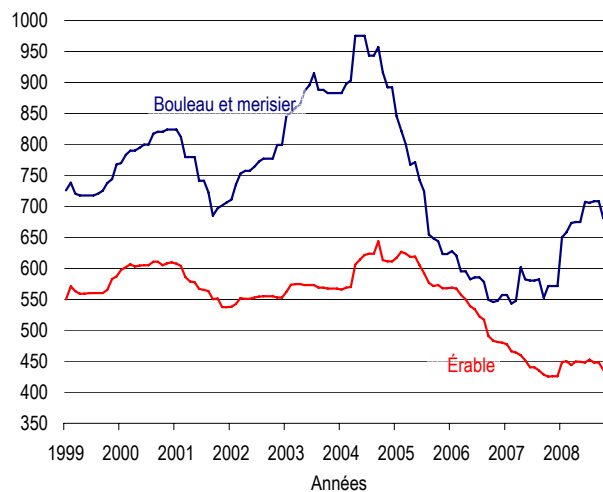

1. 4/4 brut, F.O.B. usine

Source : Pribec.

3) Contreplaqué (12,5 mm)

(\$ CA/1 000 pi²)

12.01.40

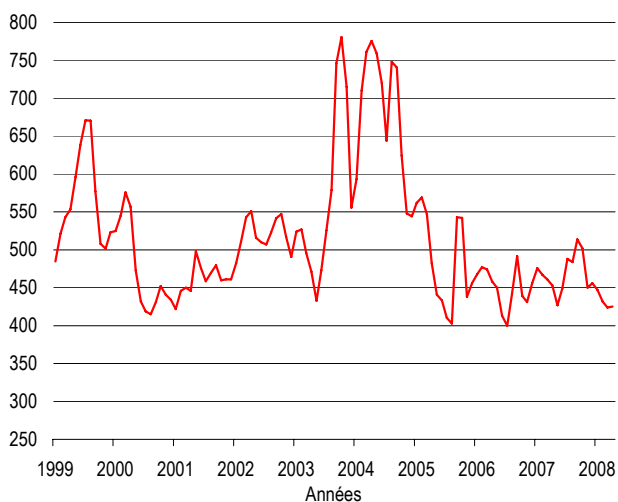

Source : Madison's Canadian Lumber Reporter.

4) Panneaux

(\$/1 000 pi²)

12.01.41

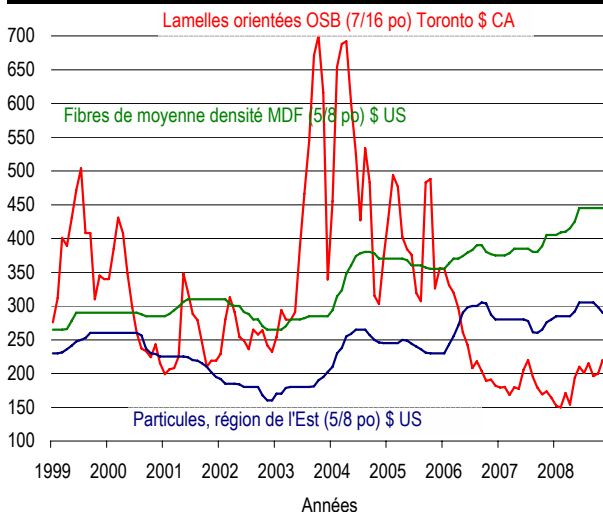

Source : Random Lengths Publications.

12 Le secteur forestier dans l'économie québécoise

12.1 Indicateurs économiques et financiers (suite)

Indicateurs financiers du secteur forestier (suite)

Évolution des prix

1) Bois d'œuvre résineux (prix composés)

12.01.38 (g)

Mois	(\$/1 000 pmp)														
	1995			1996			1997			1998			1999		
	Toronto vert \$ CA	Columbus sec \$ US	Columbus sec \$ CA	Toronto vert \$ CA	Columbus sec \$ US	Columbus sec \$ CA	Toronto vert \$ CA	Columbus sec \$ US	Columbus sec \$ CA	Toronto vert \$ CA	Columbus sec \$ US	Columbus sec \$ CA	Toronto vert \$ CA	Columbus sec \$ US	Columbus sec \$ CA
J	372,80	318,43	449,91	295,83	285,90	390,68	385,35	388,78	524,31	380,45	341,81	492,48	340,84	346,88	526,98
F	376,44	315,28	441,55	309,61	301,27	414,40	397,37	394,29	534,34	393,17	354,53	508,40	345,11	354,31	530,51
M	355,68	299,33	421,28	314,67	311,86	425,78	411,07	384,54	527,51	377,68	345,62	489,50	344,00	357,01	541,76
A	329,27	282,57	388,79	336,18	334,73	454,93	432,94	406,23	566,28	374,02	361,34	516,64	350,69	361,24	537,30
M	293,97	269,54	366,79	410,59	386,77	529,49	424,24	394,81	545,03	339,75	334,38	483,17	389,97	386,04	564,41
J	255,12	242,92	334,55	410,94	378,34	516,63	402,69	386,75	535,27	345,18	329,82	483,28	422,71	409,61	601,76
J	292,99	298,93	406,81	426,24	371,43	508,60	413,89	385,52	530,90	364,85	337,62	502,24	449,11	433,82	645,88
A	296,04	291,81	395,37	454,14	407,72	559,30	412,18	382,08	531,29	370,83	351,04	538,95	410,76	377,65	563,59
S	324,77	311,58	420,85	436,69	412,67	565,03	401,26	367,66	509,91	349,93	333,44	507,26	388,17	365,76	540,16
O	296,34	277,91	373,93	385,33	380,47	513,87	390,13	353,48	490,17	337,02	324,48	501,32	363,37	343,04	506,77
N	285,71	274,77	371,82	390,38	411,40	550,62	380,77	349,89	494,50	339,22	330,56	508,86	370,22	359,46	527,49
D	287,26	281,87	386,02	379,14	383,59	522,37	375,58	346,11	491,48	339,87	334,27	515,51	367,76	366,51	539,96
Annuel	313,87	288,75	396,47	379,14	363,85	495,97	402,29	378,35	523,42	359,33	339,91	503,97	378,56	371,78	552,21

Mois	(\$/1 000 pmp)														
	2000			2001			2002			2003			2004		
	Toronto vert \$ CA	Columbus sec \$ US	Columbus sec \$ CA	Toronto vert \$ CA	Columbus sec \$ US	Columbus sec \$ CA	Toronto vert \$ CA	Columbus sec \$ US	Columbus sec \$ CA	Toronto vert \$ CA	Columbus sec \$ US	Columbus sec \$ CA	Toronto vert \$ CA	Columbus sec \$ US	Columbus sec \$ CA
J	350,78	358,73	519,78	291,88	247,97	372,73	365,66	299,38	479,09	332,22	286,80	441,96	334,50	339,64	440,17
F	356,01	356,48	517,28	311,22	265,01	403,30	395,31	326,76	521,46	348,31	304,66	460,75	358,83	371,55	493,78
M	373,55	354,17	517,29	319,54	277,99	433,25	428,15	355,87	564,77	327,78	287,18	423,85	362,98	378,84	503,23
A	353,22	339,37	498,34	348,00	300,18	467,53	405,80	339,63	537,08	305,61	284,51	414,95	370,36	413,47	555,06
M	327,12	317,90	475,41	395,36	381,47	588,02	388,15	336,49	521,44	287,48	281,37	389,56	429,48	450,33	620,70
J	349,36	315,79	466,37	396,36	349,73	533,13	369,17	328,05	502,47	310,78	307,34	415,61	425,64	417,71	567,11
J	317,79	297,22	439,25	395,42	320,56	490,57	389,04	334,86	517,67	319,47	309,37	427,40	440,01	426,52	563,84
A	301,27	281,59	417,44	425,82	364,08	560,74	366,06	311,47	488,37	345,05	333,44	465,37	491,58	475,13	623,26
S	301,93	277,38	412,23	393,03	329,37	516,35	341,33	287,11	452,44	381,14	365,25	497,92	476,56	439,23	565,64
O	301,10	267,49	404,52	344,11	279,83	439,66	342,40	291,57	460,04	319,09	306,27	404,84	402,06	371,40	463,11
N	304,56	270,22	416,74	349,44	295,25	470,16	326,70	274,81	431,84	313,60	318,99	418,70	382,83	370,08	442,64
D	311,75	263,77	401,57	350,84	285,11	449,75	328,55	278,65	434,50	319,54	321,12	421,58	394,52	388,50	473,62
Annuel	329,04	308,34	457,19	360,08	308,05	477,10	370,53	313,72	492,60	325,84	308,86	431,87	405,78	403,53	526,01

Mois	(\$/1 000 pmp)											
	2005			2006			2007			2008		
	Toronto vert \$ CA	Columbus sec \$ US	Columbus sec \$ CA	Toronto vert \$ CA	Columbus sec \$ US	Columbus sec \$ CA	Toronto vert \$ CA	Columbus sec \$ US	Columbus sec \$ CA	Toronto vert \$ CA	Columbus sec \$ US	Columbus sec \$ CA
J	407,91	399,87	489,97	374,94	388,21	449,27	280,10	311,85	366,71	243,29	272,21	274,53
F	423,72	435,24	539,55	368,54	381,03	437,76	272,13	301,81	353,32	236,66	274,51	274,32
M	421,65	440,74	535,98	353,23	369,74	427,94	266,08	297,24	347,24	231,04	274,14	274,99
A	386,98	411,13	508,16	339,24	368,68	421,69	272,43	303,23	343,94	233,13	285,91	289,47
M	366,90	389,80	489,40	344,46	361,43	400,98	274,79	299,68	328,12	242,87	293,18	292,95
J	400,26	395,07	489,97	324,00	341,18	380,02	298,69	330,21	351,73	261,62	306,50	311,85
J	386,75	378,68	463,03	328,27	335,80	379,20	301,41	332,61	349,35	265,95	311,66	315,44
A	379,66	350,38	421,87	322,43	315,78	353,13	284,47	324,50	343,39	275,14	319,01	335,76
S	385,83	378,65	445,89	313,98	309,65	345,62	273,92	308,24	316,05	267,51	299,55	317,28
O	365,41	358,92	422,66	295,26	303,53	342,56	262,99	292,99	285,73	240,83	267,45	312,12
N	359,52	365,29	431,44	278,66	295,91	336,21	253,61	291,20	281,62	240,46	255,13	310,10
D	369,58	374,96	435,33	273,01	298,91	344,64	251,66	288,75	291,70	233,81	238,15	293,17
Annuel	387,85	389,89	472,77	326,34	339,15	384,92	274,36	306,86	329,91	247,69	283,12	300,17

Source : Pribec.

12 Le secteur forestier dans l'économie québécoise

12.1 Indicateurs économiques et financiers (suite)

Indicateurs financiers du secteur forestier (suite)

Évolution des prix (suite)

2) Bois d'œuvre de feuillu (prix pondérés) ¹

12.01.39 (g)

Mois	(\$ CA/1 000 pmp)											
	1995		1996		1997 ²		1998		1999		2000	
	Bouleau et merisier	Érable	Bouleau et merisier	Érable	Bouleau et merisier	Érable	Bouleau et merisier	Érable	Bouleau et merisier	Érable	Bouleau et merisier	Érable
J	542,00	530,15	526,60	545,60	810,00	604,71	725,98	549,79	769,63	597,49
F	542,00	530,15	526,60	545,60	592,85	553,88	823,35	562,57	738,28	570,88	783,38	602,14
M	553,35	541,15	526,60	545,60	632,58	541,06	789,10	581,35	720,60	563,18	789,88	606,84
A	553,35	541,15	526,60	545,60	663,60	586,13	790,98	575,71	717,60	558,98	789,88	603,13
M	542,60	539,00	526,60	545,60	697,33	589,24	778,83	560,91	717,60	558,98	794,50	604,43
J	542,60	539,00	526,60	545,60	697,33	589,24	740,75	544,17	717,60	560,24	799,68	604,81
J	542,60	539,00	526,60	545,60	723,48	594,10	779,45	559,68	717,60	560,24	799,68	604,81
A	542,60	539,00	526,60	545,60	728,73	594,10	753,73	528,38	720,65	560,24	817,38	610,66
S	532,85	529,25	526,60	545,60	776,50	595,30	699,00	541,58	725,53	560,24	820,33	610,66
O	507,85	529,25	548,85	562,25	791,48	592,36	697,85	548,28	737,88	565,41	820,33	604,86
N	507,85	529,25	548,85	562,25	800,48	605,07	717,20	553,12	743,88	582,71	824,08	608,13
D	507,85	529,25	800,48	605,07	725,98	559,25	767,75	586,84	824,08	609,63
Annuel	534,79	534,63	530,65	548,63	718,62	585,96	758,85	559,98	729,25	564,81	802,74	605,63

Mois	(\$ CA/1 000 pmp)											
	2001		2002		2003		2004		2005		2006	
	Bouleau et merisier	Érable	Bouleau et merisier	Érable	Bouleau et merisier	Érable	Bouleau et merisier	Érable	Bouleau et merisier	Érable	Bouleau et merisier	Érable
J	824,08	607,83	710,68	538,12	846,80	562,05	882,55	565,77	845,75	617,04	627,75	568,75
F	812,08	604,08	734,93	542,77	850,55	573,45	897,80	568,82	822,00	626,48	620,30	567,34
M	779,43	586,03	752,93	551,83	859,55	574,33	903,05	569,80	799,65	623,75	595,28	557,32
A	779,43	578,83	757,43	551,08	864,80	574,33	975,45	606,04	767,40	618,33	595,28	549,88
M	779,43	577,83	757,43	551,08	886,55	572,94	975,45	614,35	771,15	619,13	582,53	539,03
J	741,43	566,97	764,18	552,88	895,55	572,94	975,45	621,55	742,20	604,96	585,53	534,23
J	741,43	565,17	772,43	554,68	915,05	572,94	943,45	623,47	724,20	592,30	585,53	522,49
A	722,93	563,07	776,93	554,88	888,05	569,04	943,45	623,47	654,50	576,56	578,40	517,25
S	685,18	550,22	776,93	554,88	888,05	569,04	957,25	643,81	648,20	571,28	549,03	490,76
O	697,18	551,32	776,93	554,88	882,55	567,24	916,25	613,26	644,00	572,92	545,73	483,12
N	701,68	537,52	799,30	552,80	882,55	567,24	892,25	611,34	623,10	567,77	547,83	481,31
D	706,18	537,52	799,30	552,80	882,55	567,24	892,25	611,34	623,10	567,77	557,03	480,36
Annuel	747,54	568,87	764,95	551,06	878,55	570,23	929,55	606,08	722,10	596,52	580,85	524,32

Mois	(\$ CA/1 000 pmp)			
	2007		2008	
	Bouleau et merisier	Érable	Bouleau et merisier	Érable
J	557,03	477,30	649,95	448,53
F	543,18	466,28	658,15	450,03
M	547,53	464,14	673,00	444,08
A	602,03	460,15	674,80	449,64
M	582,23	451,49	674,80	449,22
J	580,13	440,49	707,13	448,17
J	580,13	440,49	705,93	452,92
A	582,13	435,11	708,18	448,19
S	552,13	428,52	708,18	448,19
O	571,73	425,49	681,13	436,08
N	571,73	425,97	681,13	424,13
D	571,73	425,97	681,13	423,98
Annuel	570,14	445,12	683,63	443,60

1. 4/4 brut, F.O.B. Montréal, valide jusqu'en novembre 1996.

2. 4/4 brut, F.O.B. usine, à partir de 1997.

Source : Pribec.

12 Le secteur forestier dans l'économie québécoise

12.1 Indicateurs économiques et financiers (suite)

Indicateurs financiers du secteur forestier (suite)

Évolution des prix (suite)

3) Contreplaqué (12,5 mm)

12.01.40 (g)

Mois	(\$ CA/1 000 pi ²)											
	1997	1998	1999	2000	2001	2002	2003	2004	2005	2006	2007	2008
J	583	437	485	525	422	482	524	593	562	468	476	447
F	551	443	522	545	446	510	527	710	569	477	467	432
M	564	427	543	576	450	543	496	761	547	474	461	424
A	572	416	553	557	446	551	471	776	483	458	453	425
M	544	396	596	473	498	516	433	759	441	450	427	..
J	515	436	639	432	476	510	473	720	433	413	449	..
J	505	484	671	419	459	507	526	644	410	400	488	..
A	488	540	670	415	470	523	579	748	403	442	484	..
S	514	526	577	431	480	542	746	740	543	492	514	..
O	527	481	508	452	460	547	781	624	542	439	502	..
N	484	523	502	441	461	517	715	548	438	431	450	..
D	461	526	523	434	467	491	556	544	456	456	456	..
Moyenne	526	469	566	475	461	520	569	681	486	450	469	432

Source : Madison's Canadian Lumber Reporter.

12 Le secteur forestier dans l'économie québécoise

12.1 Indicateurs économiques et financiers (suite)

Indicateurs financiers du secteur forestier (suite)

Évolution des prix (suite)

4) Panneaux

12.01.41 (g)

Mois	(\$/1 000 pi ²)											
	1997			1998			1999			2000		
	Lamelles orientées (7/16 po)	Particules, États-Unis Est	MDF (5/8 po)	Lamelles orientées (7/16 po)	Particules, États-Unis Est	MDF (5/8 po)	Lamelles orientées (7/16 po)	Particules, États-Unis Est	MDF (5/8 po)	Lamelles orientées (7/16 po)	Particules, États-Unis Est	MDF (5/8 po)
	Toronto (\$ CA) (5/8 po) (\$ US)			Toronto (\$ CA) (5/8 po) (\$ US)			Toronto (\$ CA) (5/8 po) (\$ US)			Toronto (\$ CA) (5/8 po) (\$ US)		
J	168	248	306	206	238	270	276	230	265	340	260	290
F	182	245	290	233	235	270	312	230	265	385	260	290
M	177	241	286	232	235	270	401	231	265	431	260	290
A	173	240	285	271	235	270	389	236	266	408	260	290
M	168	240	282	279	235	270	430	241	278	349	260	290
J	177	240	280	285	235	271	471	248	290	298	260	290
J	173	240	280	366	235	275	504	250	290	260	260	290
A	185	240	277	461	235	275	408	253	290	237	256	288
S	212	240	275	423	235	275	408	260	290	233	237	285
O	204	240	275	298	234	274	310	260	290	224	230	285
N	245	240	275	277	230	268	345	260	290	243	229	285
D	218	240	270	245	230	265	340	260	290	215	225	285
Moyenne	190	241	282	298	230	271	383	247	281	302	250	288

Mois	(\$/1 000 pi ²)											
	2001			2002			2003			2004		
	Lamelles orientées (7/16 po)	Particules, États-Unis Est	MDF (5/8 po)	Lamelles orientées (7/16 po)	Particules, États-Unis Est	MDF (5/8 po)	Lamelles orientées (7/16 po)	Particules, États-Unis Est	MDF (5/8 po)	Lamelles orientées (7/16 po)	Particules, États-Unis Est	MDF (5/8 po)
	Toronto (\$ CA) (5/8 po) (\$ US)			Toronto (\$ CA) (5/8 po) (\$ US)			Toronto (\$ CA) (5/8 po) (\$ US)			Toronto (\$ CA) (5/8 po) (\$ US)		
J	199	225	285	229	192	310	254	170	265	455	210	294
F	206	225	288	280	185	310	294	170	265	654	230	314
M	208	225	294	313	185	303	280	179	270	688	238	323
A	225	225	299	291	185	300	279	180	280	692	255	348
M	348	225	306	254	184	300	291	180	280	600	259	360
J	321	224	310	249	180	291	388	180	280	525	265	374
J	288	220	310	236	180	288	466	180	282	427	265	378
A	279	219	310	265	180	280	545	180	285	534	265	380
S	246	215	310	258	180	280	671	181	285	483	257	380
O	210	210	310	264	168	270	700	190	285	315	250	378
N	219	202	310	242	160	265	616	195	285	303	246	370
D	205	195	310	232	160	265	339	203	285	374	245	370
Moyenne	246	218	304	259	178	289	427	182	279	504	249	356

Mois	(\$/1 000 pi ²)											
	2005			2006			2007			2008		
	Lamelles orientées (7/16 po)	Particules, États-Unis Est	MDF (5/8 po)	Lamelles orientées (7/16 po)	Particules, États-Unis Est	MDF (5/8 po)	Lamelles orientées (7/16 po)	Particules, États-Unis Est	MDF (5/8 po)	Lamelles orientées (7/16 po)	Particules, États-Unis Est	MDF (5/8 po)
	Toronto (\$ CA) (5/8 po) (\$ US)			Toronto (\$ CA) (5/8 po) (\$ US)			Toronto (\$ CA) (5/8 po) (\$ US)			Toronto (\$ CA) (5/8 po) (\$ US)		
J	429	245	370	355	230	355	179	280	375	152	285	405
F	494	245	370	331	243	363	180	280	375	150	285	409
M	477	245	370	320	255	370	168	280	378	171	285	410
A	403	250	370	297	271	370	180	280	385	154	285	415
M	384	249	368	261	290	374	177	280	385	194	292	425
J	376	244	360	242	298	379	206	280	385	210	305	445
J	319	240	360	208	300	383	220	278	385	201	305	445
A	307	236	360	218	300	390	195	261	380	215	305	445
S	483	231	357	204	305	390	179	260	380	196	305	445
O	488	230	355	189	304	380	169	265	389	200	298	445
N	326	230	355	191	287	377	173	276	405	220	290	445
D	356	230	355	182	280	375	164	280	405	215	290	445
Moyenne	403	240	363	250	280	376	183	275	386	190	294	432

Source : Random Lengths Publications.

12 Le secteur forestier dans l'économie québécoise

12.1 Indicateurs économiques et financiers (suite)

Indicateurs financiers du secteur forestier (suite)

Évolution des prix (suite)

5) Pâtes commerciales

(\$ US/tm)

12.01.42

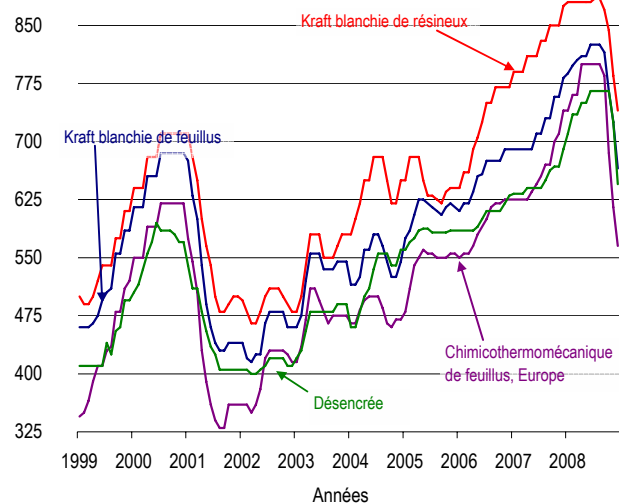

Source : RISI, Inc.

6) Papiers

(\$ US)

12.01.43

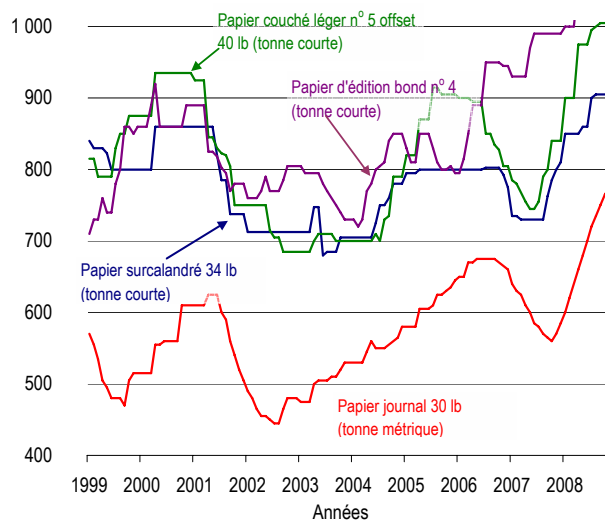

Source : RISI, Inc.

7) Revenus estimés tirés des copeaux au Québec ¹

(\$CA/1 000 pmp)

12.01.44

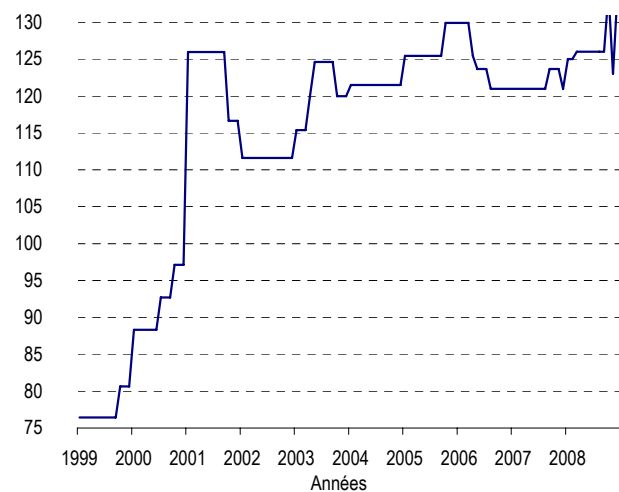

1. Revenus estimés par 1 000 pmp produit.

Source : Ministère des Ressources naturelles et de la Faune (compilation interne).

12 Le secteur forestier dans l'économie québécoise

12.1 Indicateurs économiques et financiers (suite)

Indicateurs financiers du secteur forestier (suite)

Bois et papiers (Canada)

Bénéfices trimestriels en M\$ et bénéfices avant les gains extraordinaires/ventes en %

12.01.45

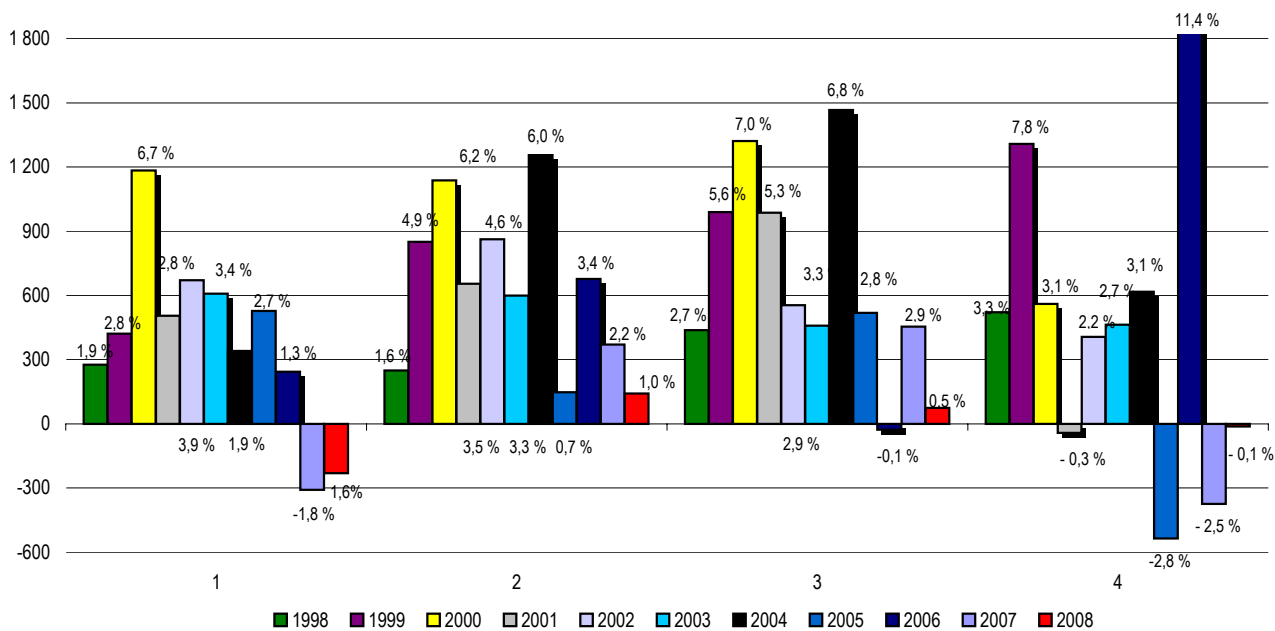

Source : Statistique Canada : 61-008.

12 Le secteur forestier dans l'économie québécoise

12.1 Indicateurs économiques et financiers (suite)

Indicateurs financiers du secteur forestier (suite)

Évolution des prix (suite)

5) Pâtes commerciales

12.01.42 (g)

		(\$ US/tm)			
Années/ mois		Kraft blanchie de résineux	Kraft blanchie de feuillus	Chimico- thermomécanique de feuillus, Europe	Désencrée
1999	janv	500	460	345	410
	févr	490	460	350	410
	mars	490	460	365	410
	avr	500	465	390	410
	mai	520	475	410	410
	juin	540	495	410	410
	juil	540	505	430	440
	août	540	510	435	425
	sept	575	555	480	455
	oct	575	555	480	460
	nov	610	585	510	495
	déc	610	585	520	495
2000	janv	640	615	550	505
	févr	640	615	550	515
	mars	640	615	550	535
	avr	680	655	590	555
	mai	680	655	590	570
	juin	680	655	590	595
	juil	710	685	620	585
	août	710	685	620	585
	sept	710	685	620	585
	oct	710	685	620	580
	nov	710	685	620	570
	déc	710	685	620	570
2001	janv	710	675	575	540
	févr	680	630	545	510
	mars	650	600	505	510
	avr	600	540	430	480
	mai	565	490	390	455
	juin	540	460	360	435
	juil	500	440	340	425
	août	480	430	330	405
	sept	480	430	330	405
	oct	490	440	360	405
	nov	500	440	360	405
	déc	500	440	360	405
2002	janv	495	440	360	405
	févr	480	420	360	405
	mars	465	415	350	400
	avr	465	425	360	400
	mai	480	425	380	405
	juin	500	465	420	410
	juil	510	480	430	420
	août	510	480	430	420
	sept	510	480	430	420
	oct	500	480	430	420
	nov	490	460	425	410
	déc	480	460	415	410
2003	janv	480	460	415	420
	févr	500	475	435	430
	mars	540	520	470	455
	avr	580	555	510	480
	mai	580	555	510	480
	juin	580	555	495	480
	juil	550	535	480	480
	août	550	535	465	480
	sept	550	535	475	480
	oct	565	545	475	490
	nov	580	545	475	490
	déc	580	545	475	490

Source : RISI, Inc.

12 Le secteur forestier dans l'économie québécoise

12.1 Indicateurs économiques et financiers (suite)

Indicateurs financiers du secteur forestier (suite)

Évolution des prix (suite)

5) Pâtes commerciales (suite)

12.01.42 (g)

		(\$ US/tm)			
Années/ mois		Kraft blanchie de résineux	Kraft blanchie de feuillus	Chimico- thermomécanique de feuillus, Europe	Désencrée
2004	janv	580	515	465	460
	févr	600	515	465	460
	mars	620	525	483	480
	avr	650	560	495	500
	mai	650	560	500	510
	juin	680	580	500	535
	juil	680	580	500	555
	août	680	565	485	555
	sept	650	545	465	555
	oct	620	525	460	540
	nov	620	525	470	540
	déc	650	545	470	560
2005	janv	650	575	480	560
	févr	680	585	510	570
	mars	680	605	540	575
	avr	680	625	550	585
	mai	650	625	560	588
	juin	630	620	555	588
	juil	630	615	555	583
	août	625	610	550	583
	sept	620	605	550	583
	oct	635	615	550	583
	nov	640	620	555	585
	déc	640	615	555	585
2006	janv	640	610	550	585
	févr	660	620	555	585
	mars	660	620	555	585
	avr	690	635	565	585
	mai	705	655	580	590
	juin	725	658	590	600
	juil	750	675	600	610
	août	750	675	615	610
	sept	770	675	620	610
	oct	770	675	620	610
	nov	770	690	625	620
	déc	770	690	625	630
2007	janv	790	690	625	633
	févr	790	690	625	633
	mars	790	690	625	633
	avr	810	690	625	640
	mai	810	690	635	640
	juin	810	710	645	640
	juil	830	710	655	640
	août	830	730	670	650
	sept	850	730	670	663
	oct	850	758	700	668
	nov	850	758	710	668
	déc	875	782	740	690
2008	janv	880	788	740	710
	févr	880	798	760	735
	mars	880	805	760	735
	avr	880	810	800	750
	mai	880	810	800	750
	juin	880	825	800	765
	juil	885	825	800	765
	août	885	825	800	765
	sept	870	815	785	765
	oct	843	765	685	765
	nov	785	725	615	725
	déc	740	665	565	645

Source : RISI, Inc.

12 Le secteur forestier dans l'économie québécoise

12.1 Indicateurs économiques et financiers (suite)

Indicateurs financiers du secteur forestier (suite)

Évolution des prix (suite)

12.01.43 (g)

6) Papiers

Années/ mois		(\$ US/tm)	(\$ US/tonne courte)	(\$ US/tonne courte)	(\$ US/tonne courte)
		Papier journal (30 lb)	Papier surcalandré (34 lb)	Papier couché léger n° 5 offset (40 lb)	Papier d'édition bond n° 4
1999	janv	570	840	815	710
	févr	555	830	815	730
	mars	535	830	790	730
	avr	505	830	790	760
	mai	495	823	790	740
	juin	480	800	790	740
	juil	480	800	830	780
	août	480	800	850	800
	sept	470	800	850	860
	oct	505	800	875	860
	nov	515	800	875	850
	déc	515	800	875	860
2000	janv	515	800	875	860
	févr	515	800	875	860
	mars	515	800	875	890
	avr	555	860	935	920
	mai	555	860	935	860
	juin	560	860	935	860
	juil	560	860	935	860
	août	560	860	935	860
	sept	560	860	935	860
	oct	610	860	935	860
	nov	610	860	935	890
	déc	610	860	935	890
2001	janv	610	860	925	890
	févr	610	860	925	890
	mars	610	860	925	890
	avr	625	860	845	825
	mai	625	860	845	825
	juin	625	820	830	818
	juil	600	785	823	803
	août	590	785	820	795
	sept	560	738	805	770
	oct	540	738	750	780
	nov	520	738	750	780
	déc	505	738	750	780
2002	janv	490	713	750	760
	févr	480	713	750	760
	mars	465	713	750	760
	avr	455	713	750	770
	mai	455	713	750	790
	juin	450	713	715	770
	juil	445	713	705	770
	août	445	713	705	770
	sept	465	713	685	785
	oct	480	713	685	805
	nov	480	713	685	805
	déc	480	713	685	805
2003	janv	475	713	685	805
	févr	475	713	685	795
	mars	475	713	685	795
	avr	500	748	700	795
	mai	505	748	710	795
	juin	505	680	710	780
	juil	505	685	710	770
	août	510	685	710	760
	sept	510	685	700	750
	oct	520	705	700	740
	nov	530	705	700	730
	déc	530	705	700	730

Source : RISI, Inc.

12 Le secteur forestier dans l'économie québécoise

12.1 Indicateurs économiques et financiers (suite)

Indicateurs financiers du secteur forestier (suite)

Évolution des prix (suite)

6) Papiers (suite)

12.01.43 (g)

Années/ mois		(\$ US/tm)	(\$ US/tonne courte)	(\$ US/tonne courte)	(\$ US/tonne courte)
		Papier journal (30 lb)	Papier surcalandré (34 lb)	Papier couché léger n° 5 offset (40 lb)	Papier d'édition bond n° 4
2004	janv	530	705	700	730
	févr	530	705	700	720
	mars	530	705	700	730
	avr	545	705	700	770
	mai	560	705	700	780
	juin	550	725	710	800
	juil	550	750	700	805
	août	550	750	730	810
	sept	555	760	735	840
	oct	560	780	790	850
	nov	565	780	790	850
	déc	580	780	790	850
2005	janv	580	795	820	830
	févr	580	795	820	810
	mars	580	795	820	810
	avr	605	800	870	850
	mai	605	800	870	850
	juin	605	800	870	850
	juil	610	800	915	830
	août	625	800	915	810
	sept	625	800	905	800
	oct	630	800	905	800
	nov	635	800	905	805
	déc	645	800	905	795
2006	janv	650	800	900	795
	févr	650	800	900	815
	mars	670	800	900	850
	avr	670	800	895	890
	mai	675	800	895	890
	juin	675	800	895	890
	juil	675	803	850	950
	août	675	803	850	950
	sept	675	803	835	950
	oct	670	803	828	950
	nov	665	793	805	945
	déc	660	775	805	945
2007	janv	640	735	785	930
	févr	630	735	780	930
	mars	625	730	768	930
	avr	610	730	755	930
	mai	600	730	745	970
	juin	585	730	745	990
	juil	580	730	755	990
	août	570	730	790	990
	sept	565	763	800	990
	oct	560	785	840	990
	nov	570	800	840	990
	déc	585	810	840	990
2008	janv	600	850	900	1 000
	févr	620	850	900	1 000
	mars	640	850	900	1 000
	avr	660	850	975	1 060
	mai	680	860	975	1 060
	juin	700	860	975	1 060
	juil	720	900	995	1 080
	août	735	905	1 000	1 085
	sept	750	905	1 005	1 085
	oct	765	905	1 005	1 085
	nov	775	905	1 005	1 090
	déc	765	890	955	1 060

Source : RISI, Inc.

12 Le secteur forestier dans l'économie québécoise

12.1 Indicateurs économiques et financiers (suite)

Indicateurs financiers du secteur forestier (suite)

12.01.44 (g)

Prix des copeaux (\$ CA/tma)

Mois	1998	1999	2000	2001	2002	2003	2004	2005	2006	2007	2008
Janvier	90	90	100	135	125	125	135	140	145	135	140
Février	90	90	100	135	125	125	135	140	145	135	140
Mars	90	90	100	135	125	125	135	140	145	135	142
Avril	90	90	100	135	125	130	135	140	140	135	142
Mai	90	90	100	135	125	135	135	140	138	135	142
Juin	90	90	100	135	125	135	135	140	138	135	142
Juillet	90	90	105	135	125	135	135	140	138	135	142
Août	90	90	105	135	125	135	135	140	135	135	142
Septembre	90	90	105	135	125	135	135	140	135	138	142
Octobre	90	95	110	125	125	130	135	145	135	138	150
Novembre	90	95	110	125	125	130	135	145	135	138	138
Décembre	90	95	110	125	125	130	135	145	135	135	150
Moyenne	90	91	104	133	125	131	135	141	139	136	143

Source : Ministère des Ressources naturelles et de la Faune.

Copeaux générés par 1 000 pmp de sciage (tma/1 000 pmp)

Mois	1998	1999	2000	2001	2002	2003	2004	2005	2006	2007	2008
Moyenne	0,871	0,849	0,883	0,933	0,893	0,923	0,900	0,896	0,896	0,896	0,890

Source : Ministère des Ressources naturelles et de la Faune.

7) Revenus générés par les copeaux (\$ CA/1 000 pmp) ¹

Mois	1998	1999	2000	2001	2002	2003	2004	2005	2006	2007	2008
Janvier	78	76	88	126	112	115	122	125	130	121	125
Février	78	76	88	126	112	115	122	125	130	121	125
Mars	78	76	88	126	112	115	122	125	130	121	126
Avril	78	76	88	126	112	120	122	125	125	121	126
Mai	78	76	88	126	112	125	122	125	124	121	126
Juin	78	76	88	126	112	125	122	125	124	121	126
Juillet	78	76	93	126	112	125	122	125	124	121	126
Août	78	76	93	126	112	125	122	125	121	121	126
Septembre	78	76	93	126	112	125	122	125	121	124	126
Octobre	78	81	97	117	112	120	122	130	121	124	134
Novembre	78	81	97	117	112	120	122	130	121	124	123
Décembre	78	81	97	117	112	120	122	130	121	121	134
Moyenne	78	77	92	124	112	121	122	127	124	122	127

1. Revenus estimés par 1 000 pmp produit.

Source : Ministère des Ressources naturelles et de la Faune (compilation interne).

12 Le secteur forestier dans l'économie québécoise

12.1 Indicateurs économiques et financiers (suite)

Indicateurs financiers du secteur forestier (suite)

12.01.45 (g)

Bénéfices trimestriels en M\$ et bénéfices avant les gains extraordinaires/ventes en %

Bois et papiers (Canada)

Années	(M\$)	Bénéfices avant les gains extraordinaires/ventes en %	
1998	276	1,9 %	
1999	421	2,8 %	
2000	1 184	6,7 %	
2001	505	2,8 %	1 ^{er} trimestre
2002	671	3,9 %	
2003	608	3,4 %	
2004	340	1,9 %	
2005	528	2,7 %	
2006	243	1,3 %	
2007	-309	-1,8 %	
2008	-230	-1,6 %	
1998	250	1,6 %	
1999	850	4,9 %	
2000	1 138	6,2 %	
2001	655	3,5 %	2 ^e trimestre
2002	863	4,6 %	
2003	600	3,3 %	
2004	1 255	6,0 %	
2005	148	0,7 %	
2006	677	3,4 %	
2007	370	2,2 %	
2008	142	1,0 %	
1997	449	2,8 %	
1999	989	5,6 %	
2000	1 321	7,0 %	
2001	987	5,3 %	3 ^e trimestre
2002	555	2,9 %	
2003	459	3,3 %	
2004	1 466	6,8 %	
2005	519	2,8 %	
2006	-28	-0,1 %	
2007	454	2,9 %	
2008	75	0,5 %	
1997	425	2,7 %	
1999	1 308	7,8 %	
2000	561	3,1 %	
2001	-42	-0,3 %	4 ^e trimestre
2002	407	2,2 %	
2003	463	2,7 %	
2004	617	3,1 %	
2005	-535	-2,8 %	
2006	2 179	11,4 %	
2007	-374	-2,5 %	
2008	-12	-0,1 %	
2008 (moyenne)	-6	-0,1 %	

Source : Statistique Canada : 61-008.

12 Le secteur forestier dans l'économie québécoise

12.1 Indicateurs économiques et financiers (suite)

Indicateurs financiers du secteur forestier (suite)

12.01.46

Importance des scieries intégrées à des papetières dans la consommation québécoise autorisée de bois ronds (%)

	Mars 1987	Décembre 1989	Décembre 2000	Décembre 2001	Décembre 2002	Décembre 2003	Décembre 2004	Décembre 2005	Décembre 2006	Décembre 2007
Papetières										
Avenor inc.	0,85	0,85								
Bowater Pâtes et Papiers Canada inc.			0,80	0,81	6,34	6,49	7,60	6,58	5,67	5,66
Cascades inc.			0,21	0,21	0,38	0,66	0,47	0,61	1,02	1,02
Compagnie Abitibi-Consolidated du Ca	1,11	1,11			18,16	18,55	18,88	19,07	19,40	19,71
Daishowa inc.			0,71							
Domtar inc.	7,20	10,94	6,67	6,69	6,74	6,42	6,20	6,47	6,59	6,09
Donohue inc.	8,07	15,47								
F.F. Soucy, inc.	0,57	5,22								0,63
Foresterie Noranda inc.		3,83		2,63	2,65	2,44				
Industries James MacLaren inc.	1,36	4,55	2,63							
Kruger inc.			6,77	7,57	7,51	7,79	8,37	7,83	7,90	7,89
La Cie Abitibi-Consolidated du Canada			18,26	18,30						
Produits forestiers Alliance inc.	2,80	2,79	5,71	5,75						
Stadacona inc.				0,71	0,71	0,62	0,60	0,62	0,63	
Tembec inc.			4,69	4,70	5,82	5,74	7,86	8,25	6,99	6,29
Uniforêt inc.			4,97	3,89	3,87					
Abitibi-Price inc.	1,99	1,98								
Corporation QUNO	2,63	2,62								
Produits forestiers E.B. Eddy Itée	1,55									
Scieries intégrées	28,12	49,36	51,42	51,25	52,18	48,71	49,98	49,42	48,19	47,28
Scieries non intégrées	71,88	50,64	48,58	48,75	47,82	51,29	50,02	50,58	51,81	52,72
Total	100,00	100,00	100,00	100,00	100,00	100,00	100,00	100,00	100,00	100,00

Source : Ministère des Ressources naturelles et de la Faune, Direction du développement de l'industrie des produits forestiers (compilation interne).

12 Le secteur forestier dans l'économie québécoise

12.1 Indicateurs économiques et financiers (suite)

Indicateurs financiers du secteur forestier (suite)

Importance des scieries intégrées à des papétières dans la consommation québécoise autorisée de bois ronds (%)

12.01.47

Mars 1987

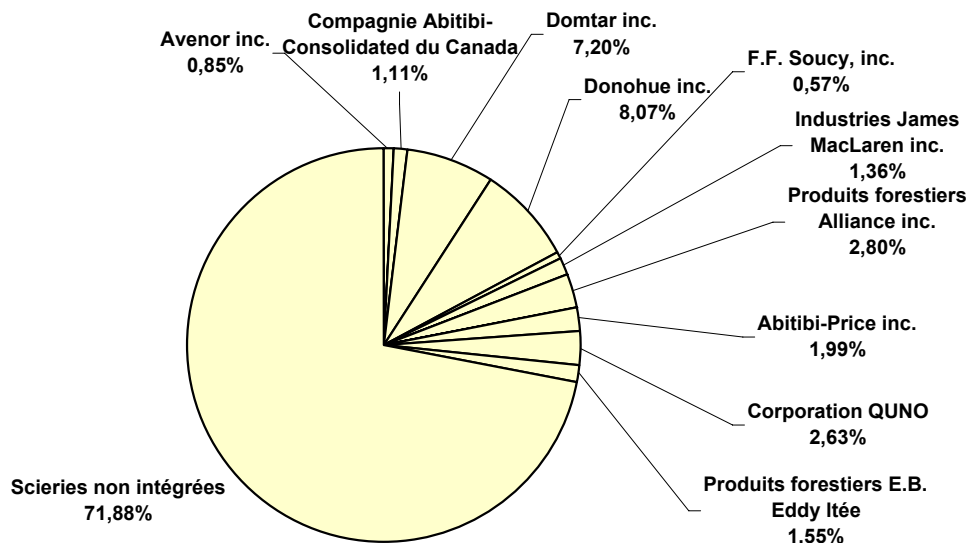

12.01.48

Décembre 2007

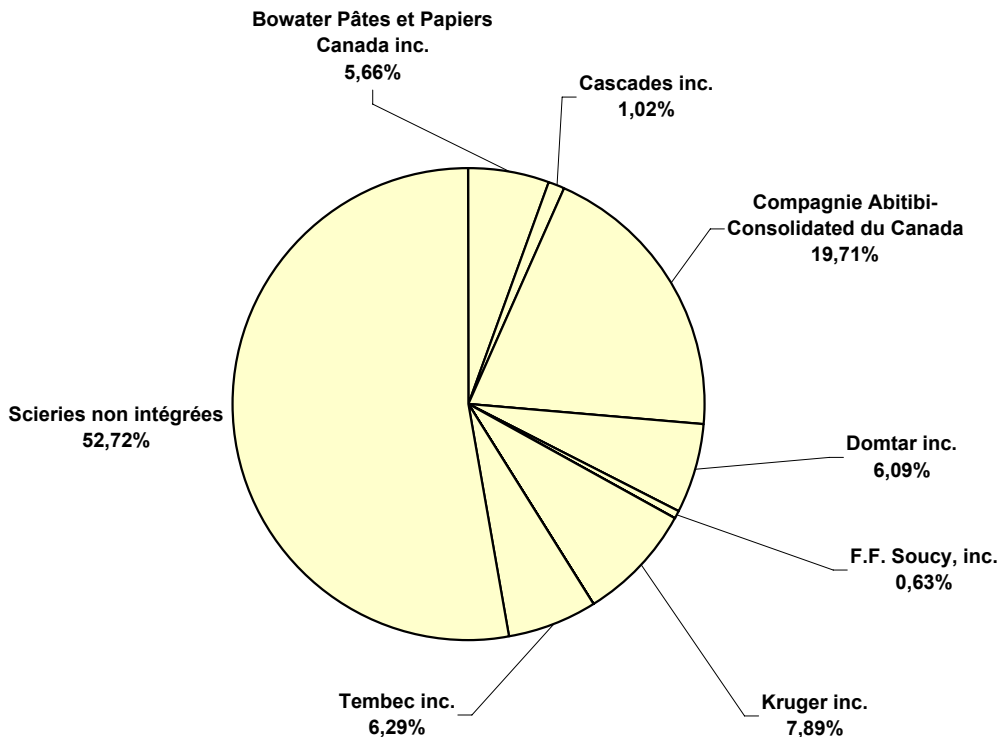

12 Le secteur forestier dans l'économie québécoise

12.2 Budgets alloués aux secteurs des forêts et des services régionaux du ministère

des Ressources naturelles et de la faune (MRNF)

Budgets alloués ¹

De 2000-2001 à 2007-2008 ('000 \$)

12.02.01

Programmes-éléments	2000-2001	2001-2002	2002-2003	2003-2004	2004-2005	2005-2006	2006-2007	2007-2008
02-01 Recherche-développement	17 112,3	17 387,7	18 084,7	17 555,6	15 143,1	15 676,9	18 167,6	19 956,0
02-02 Politiques et programmes forestiers	55 573,0	75 368,0	83 496,4	88 852,5	63 479,7	99 709,1	118 889,5	167 664,8
02-03 Planification et suivi des interventions en forêt	113 019,0	117 224,0	114 087,4	101 323,2	98 601,9	102 065,1	87 438,9	83 515,7
02-04 Production de plants	38 455,0	38 934,2	43 055,2	42 211,5	43 588,7	46 113,4	49 915,9	39 048,6
03-01 Gestion interne et soutien	1 088,0	1 146,9	1 174,0	1 055,3	900,0	900,0	900,0	900,0
03-02 Prêts forestiers	827,0	698,0	623,8	550,1	500,0	500,0	500,0	500,0
Total	226 074,3	250 758,8	260 521,5	251 548,2	222 213,4	264 964,5	275 811,9	311 585,1

1. Y compris le Fonds forestier (financé conjointement par le MRNF et l'industrie): recherche forestière, inventaires forestiers, production de plants, planification et contrôle

Source : Ministère des Ressources naturelles et de la Faune, Direction des ressources financières (compilation interne).